

Arbeitslosigkeit in der Schweiz 2006

Le chômage en Suisse 2006



Schweizerische Eidgenossenschaft
Confédération suisse
Confederazione Svizzera
Confederaziun svizra

Eidgenössisches Volkswirtschaftsdepartement EVD
Département fédéral de l'économie DFE
Staatssekretariat für Wirtschaft SECO
Secrétariat d'Etat à l'économie SECO

Bern, 2007

Die vom Bundesamt für Statistik (BFS) herausgegebene Reihe «Statistik der Schweiz» gliedert sich in folgende Fachbereiche:

- 0** Statistische Grundlagen und Übersichten
- 1** Bevölkerung
- 2** Raum und Umwelt
- 3** Arbeit und Erwerb
- 4** Volkswirtschaft
- 5** Preise
- 6** Industrie und Dienstleistungen
- 7** Land- und Forstwirtschaft
- 8** Energie
- 9** Bau- und Wohnungswesen
- 10** Tourismus
- 11** Verkehr und Nachrichtenwesen
- 12** Geld, Banken, Versicherungen
- 13** Soziale Sicherheit
- 14** Gesundheit
- 15** Bildung und Wissenschaft
- 16** Kultur, Informationsgesellschaft, Sport
- 17** Politik
- 18** Öffentliche Verwaltung und Finanzen
- 19** Kriminalität und Strafrecht
- 20** Wirtschaftliche und soziale Situation der Bevölkerung
- 21** Nachhaltige Entwicklung und Disparitäten auf regionaler und internationaler Ebene

La série «Statistique de la Suisse» publiée par l'Office fédéral de la statistique (OFS) couvre les domaines suivants:

- 0** Bases statistiques et produits généraux
- 1** Population
- 2** Espace et environnement
- 3** Vie active et rémunération du travail
- 4** Economie nationale
- 5** Prix
- 6** Industrie et services
- 7** Agriculture et sylviculture
- 8** Energie
- 9** Construction et logement
- 10** Tourisme
- 11** Transports et communications
- 12** Monnaie, banques, assurances
- 13** Protection sociale
- 14** Santé
- 15** Education et science
- 16** Culture, société de l'information, sport
- 17** Politique
- 18** Administration et finances publiques
- 19** Criminalité et droit pénal
- 20** Situation économique et sociale de la population
- 21** Développement durable et disparités régionales et internationales

Arbeitslosigkeit in der Schweiz 2006

Registrierte Stellensuchende und Arbeitslose
Bezüger von Leistungen aus der Arbeitslosen-
versicherung

Le chômage en Suisse 2006

Demandeurs d'emploi et chômeurs inscrits
Bénéficiaires de prestations de l'assurance-chômage

Bearbeitung Arbeitsmarkt und Arbeitslosenversicherung
Rédaction Marché du travail et assurance-chômage

Herausgeber Staatssekretariat für Wirtschaft SECO
Editeur Secrétariat d'Etat à l'économie SECO

Auskunft: W. Tanner, SECO, Tel. 031 322 28 69
Autoren: R. Häubi, SECO, Tel. 031 322 27 29, P. Fontaine, SECO, Tel. 031 322 38 03
Realisierung: W. Tanner, SECO, Tel. 031 322 28 69
Vertrieb: Bundesamt für Statistik, CH-2010 Neuchâtel
Tel. 032 713 60 60 / Fax 032 713 60 61 / E-Mail: order@bfs.admin.ch

Bestellnummer: 126-0600
Preis: Fr. 15.– (exkl. MWST)
Reihe: Statistik der Schweiz
Fachbereich: 3 Arbeit und Erwerb
Erscheinungsweise: Jährlich
Originaltext: Deutsch/Französisch
Titelgrafik: Roland Hirter, Bern
Grafik/Layout: BFS
Copyright: BFS / SECO, Neuchâtel 2007
Abdruck – ausser für kommerzielle Nutzung –
unter Angabe der Quelle gestattet
ISBN: 978-3-303-03219-0

Complément d'information: W. Weber, SECO, 031 322 28 92
Auteurs: P. Fontaine, SECO, tél. 031 322 38 03, R. Häubi, SECO, tél. 031 322 27 29
Réalisation: W. Tanner, SECO, tél. 031 322 28 69
Diffusion: Office fédéral de la statistique, CH-2010 Neuchâtel
tél. 032 713 60 60 / fax 032 713 60 61 / e-mail: order@bfs.admin.ch

Numéro de commande: 126-0600
Prix: 15 francs (TVA excl.)
Série: Statistique de la Suisse
Domaine: 3 Vie active et rémunération du travail
Rythme de parution: Annuel
Langue du texte original: Allemand / Français
Page de couverture: Roland Hirter, Berne
Graphisme/Layout: OFS
Copyright: OFS / SECO, Neuchâtel 2007
La reproduction est autorisée, sauf à des fins commerciales,
si la source est mentionnée
ISBN: 978-3-303-03219-0

Inhaltsverzeichnis

1	Vorwort	5
2	Konzeptionelle Grundlagen	6
3	Systematik	14
4	Die Lage auf dem Arbeitsmarkt im Jahr 2006	17
5	Statistik der Bezüger von Taggeldern aus der ALV	25
6	Aussteuerungen aus der ALV im Jahr 2006	32
7	Synthese: Arbeitslosigkeit und Bruttoinlandprodukt (BIP)	54

Graphiken

G1	Registrierte Stellensuchende, Arbeitslose und gemeldete offene Stellen	56
G2	Arbeitslosenquote nach Kantonen	56
G3	Arbeitslosenquote nach Regionen	57
G4	Arbeitslosenquote nach Geschlecht	57
G5	Arbeitslosenquote nach Altersklassen	58
G6	Aufteilung der registrierten Arbeitslosen nach Dauerklassen	58

Tabellen

T0	Registrierte Stellensuchende, Arbeitslose und Arbeitslosenquote, 1995 – 2006	60
T1a	Registrierte Arbeitslose	62
T1b	Zugänge in die Arbeitslosigkeit	64
T1c	Abgänge aus der Arbeitslosigkeit	66

Table des matières

1	Avant-propos	5
2	Bases conceptuelles	6
3	Systématique	14
4	La situation sur le marché du travail en 2006	17
5	Statistique des bénéficiaires d'indemnités journalières de l'assurance-chômage	25
6	Arrivées en fin de droits AC en 2006	32
7	Illustration: Chômage et produit intérieur brut (PIB)	54

Graphiques

G1	Demandeurs d'emploi inscrits, chômeurs et places vacantes annoncées	56
G2	Taux de chômage par canton	56
G3	Taux de chômage par région	57
G4	Taux de chômage par sexe	57
G5	Taux de chômage par classe d'âge	58
G6	Répartition des chômeurs inscrits par classes de durée	58

Tableaux

T0	Demandeurs d'emploi inscrits, chômeurs et taux de chômage, 1995 – 2006	60
T1a	Chômeurs inscrits	62
T1b	Entrées au chômage	64
T1c	Sorties du chômage	66

T1d	Arbeitslosenquote	68	T1d	Taux de chômage	68
T2a	Registrierte Arbeitslose nach Kantonen	70	T2a	Chômeurs inscrits selon les cantons	70
T2b	Zugänge in die Arbeitslosigkeit nach Kantonen	72	T2b	Entrées au chômage selon les cantons	72
T2c	Abgänge aus der Arbeitslosigkeit nach Kantonen	74	T2c	Sorties du chômage selon les cantons	74
T2d	Arbeitslosenquote nach Kantonen	76	T2d	Taux de chômage selon les cantons	76
T3a	Registrierte Arbeitslose nach Wirtschaftszweigen	78	T3a	Chômeurs inscrits selon les activités économiques	78
T3b	Zugänge in die Arbeitslosigkeit nach Wirtschaftszweigen	80	T3b	Entrées au chômage selon les activités économiques	80
T3c	Abgänge aus der Arbeitslosigkeit nach Wirtschaftszweigen	82	T3c	Sorties du chômage selon les activités économiques	82
T3d	Arbeitslosenquote nach Wirtschaftszweigen	84	T3d	Taux de chômage selon les activités économiques	84
T4a	Registrierte Arbeitslose nach Berufsgruppen	86	T4a	Chômeurs inscrits selon les groupes de professions	86
T4b	Zugänge in die Arbeitslosigkeit nach Berufsgruppen	88	T4b	Entrées au chômage selon les groupes de professions	88
T4c	Abgänge aus der Arbeitslosigkeit nach Berufsgruppen	90	T4c	Sorties du chômage selon les groupes de professions	90
T5a	Registrierte Arbeitslose nach Altersklassen	92	T5a	Chômeurs inscrits selon les classes d'âge	92
T5b	Zugänge in die Arbeitslosigkeit nach Altersklassen	94	T5b	Entrées au chômage selon les classes d'âge	94
T5c	Abgänge aus der Arbeitslosigkeit nach Altersklassen	96	T5c	Sorties du chômage selon les classes d'âge	96
T5d	Arbeitslosenquote nach Altersklassen	98	T5d	Taux de chômage selon les classes d'âge	98
T6a	Registrierte Arbeitslose nach der zuletzt ausgeübten Funktion	100	T6a	Chômeurs inscrits selon la dernière fonction exercée	100
T6b	Zugänge in die Arbeitslosigkeit nach der zuletzt ausgeübten Funktion	102	T6b	Entrées au chômage selon la dernière fonction exercée	102
T6c	Abgänge aus der Arbeitslosigkeit nach der zuletzt ausgeübten Funktion	102	T6c	Sorties du chômage selon la dernière fonction exercée	102
T7a	Langzeitarbeitslose	104	T7a	Chômeurs de longue durée	104
T7b	Anteil der Langzeitarbeitslosen am Total der Arbeitslosen	106	T7b	Part des chômeurs de longue durée au total des chômeurs	106
T8a	Gemeldete offene Stellen	108	T8a	Places vacantes annoncées	108

1 Vorwort

Arbeitslosigkeit ist mit grossen sozialen und wirtschaftlichen Problemen verbunden. Man wird der Vielschichtigkeit dieses Phänomens nicht gerecht, wenn man es bei der statistischen Durchleuchtung bewenden lässt. Hinter den Zahlen stecken Schicksale von Menschen, die aus unterschiedlichsten Gründen aus dem Arbeitsprozess herausgeworfen wurden. Sie müssen sich beruflich und privat teilweise grundlegend neu orientieren. Gesellschaft, Politik und Wirtschaft sollen sie dabei im Rahmen einer effektiven und effizienten Aufgabenteilung bestmöglich unterstützen.

Statistiken zur Arbeitslosigkeit dürfen aus diesen Gründen nicht Selbstzweck sein. Sie sind jedoch unerlässlich als Entscheidungshilfen auf der Suche nach tragfähigen Problemlösungen in der Arbeitsmarktpolitik und für die vertiefte Einsicht in die Zusammenhänge.

Wir versuchen die statistischen Grundlagen ständig an die Erkenntnisbedürfnisse der Praktiker in der Arbeitsmarktpolitik, der Wirtschaft und der Wissenschaft anzupassen und weiterzuentwickeln. Wir hoffen, dass die vorliegende statistische Publikation der interessierten Leserin, dem interessierten Leser helfen, einzelne Aspekte der Arbeitslosigkeit besser zu verstehen.

SECO - Direktion für Arbeit

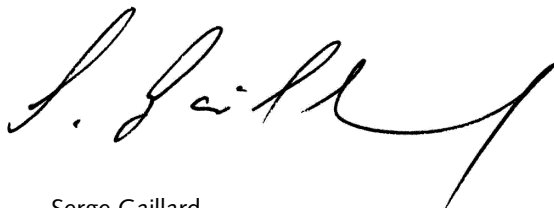

Serge Gaillard

1 Avant-propos

Le chômage est lié à de grands problèmes sociaux et économiques. C'est un phénomène fort complexe, dont l'éclairage sous le seul angle statistique ne révèle que quelques facettes. Derrière les chiffres se cache en effet le sort d'êtres humains qui, pour diverses raisons, ont été mis à l'écart du monde du travail. Cela les oblige à se trouver une autre voie, parfois fondamentalement nouvelle, sur le plan professionnel et privé. Il incombe à la société et aux milieux politiques et économiques de les soutenir de leur mieux en se répartissant le plus judicieusement et efficacement possible les tâches qui se rapportent de près ou de loin au chômage.

Les statistiques relatives au chômage ne sauraient, dès lors, être considérées comme un but en soi. Elles s'avèrent néanmoins indispensables en tant qu'aides à la décision lorsqu'il s'agit de rechercher des solutions pertinentes en matière de politique du marché du travail et d'approfondir l'étude des tenants et aboutissants du chômage.

Nous avons donc le souci de développer et d'améliorer ces instruments au fur et à mesure qu'évolue le besoin de connaissances des spécialistes de la politique du marché du travail, de l'économie et de la science. Puisse la présente publication statistique apporter à ses lectrices et à ses lecteurs une aide utile à la compréhension de certains aspects du chômage.

SECO - Direction du travail

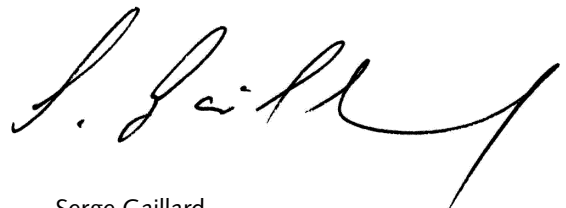

Serge Gaillard

2 Konzeptionelle Grundlagen

Mit der Produktivsetzung des neuen Informationssystems LAMDA (Labor Market Data Analysis) im Jahr 2004 hat das Staatssekretariat für Wirtschaft SECO seine Statistikproduktion auf eine neue und zeitgemässe Grundlage gesetzt. Mit dem neuen System steht den Benutzern aus Bund, Kantonen, Regionalen Arbeitsvermittlungszentren und Arbeitslosenkassen eine webbasierte Informationsplattform zur Verfügung, die es erlaubt, per Intranet auf eine Vielzahl von Arbeitsmarktdaten zugreifen zu können und die Informationen benutzer- und bedarfsgerecht selber zusammenzustellen, herunterzuladen und weiterzuverarbeiten. Der Zugang zu den Inhalten variiert entsprechend der Benutzergruppe in Umfang und Art der zur Verfügung gestellten Informationen. In einem weiteren Ausbauschritt ist geplant, bestimmte Inhalte dieser Datenbank per Internetzugriff auch einer breiteren Öffentlichkeit zugänglich zu machen.

In der Arbeitslosenstatistik werden monatlich folgende Indikatoren ausgewiesen: Registrierte Stellensuchende, registrierte Arbeitslose (Bestände), Zugänge in die Arbeitslosigkeit, Abgänge aus der Arbeitslosigkeit sowie die Anzahl der bei den Regionalen Arbeitsvermittlungszentren (RAV) gemeldeten offenen Stellen. Dabei werden zwei zeitliche Betrachtungsweisen unterschieden: Bei der *Zeitpunkt Betrachtung* wird an einem Stichtag (letzter Arbeitstag eines Monats) der Bestand der Arbeitslosen und der offenen Stellen gezählt. Die *Zeitraumbetrachtung* bezieht sich auf die in einem Zeitraum (in einem Monat) eingetretenen Fälle (Zu- und Abgänge).

Die verschiedenen Merkmalsausprägungen der Statistik basieren auf den Meldungen der Stellensuchenden und der Arbeitgeber, welche im System der Arbeitsvermittlung und Arbeitsmarktstatistik (AVAM) durch die zuständigen Regionalen Arbeitsvermittlungszentren (RAV) monatlich erhoben werden.

Bestandes- und Stromanalyse

Bestandeskonzept: Die Bestandesanalyse zählt die Anzahl Personen zu einem bestimmten Zeitpunkt und beantwortet

2 Bases conceptuelles

Depuis la mise en fonction du nouveau système d'information LAMDA (Labor Market Data Analysis) en 2004, le Secrétariat d'Etat à l'économie SECO dispose d'une base moderne pour produire ses statistiques. Grâce à une plateforme d'information basée sur la technologie Internet, les utilisateurs de la Confédération, des cantons, des offices régionaux de placement et des caisses de chômage peuvent accéder à une grande quantité de données relatives au marché du travail, appeler et télécharger les informations dont ils ont besoin pour leurs analyses. L'accès aux données est réglé par groupes d'utilisateurs en fonction du type et de l'étendue des informations devant être mises à disposition. Il est prévu, dans une prochaine étape, d'ouvrir plus largement l'accès à cette base de données via Internet.

La statistique du chômage présente, pour chaque mois, le nombre des demandeurs d'emploi inscrits, des chômeurs inscrits, les entrées au chômage, les sorties du chômage, ainsi que les places vacantes annoncées aux offices régionaux de placement (ORP). Fondamentalement, ces données correspondent à deux types d'observations différentes. D'une part, les effectifs des chômeurs et des places vacantes reflètent la *situation à un moment donné*, en l'occurrence le dernier jour ouvrable du mois. D'autre part, les entrées et les sorties du chômage indiquent les *mouvements constatés sur une période déterminée*, c'est-à-dire sur l'ensemble du mois.

Les différentes rubriques de la statistique se fondent sur les données fournies par les demandeurs d'emploi et les employeurs. Ces informations ont été saisies dans le système de placement et de statistique (PLASTA) par les offices régionaux de placement (ORP) compétents.

Analyse d'effectifs et analyse de flux

Analyse d'effectifs: cette analyse compte le nombre de personnes à un moment donné et répond par exemple à

tet damit beispielsweise, wie viele arbeitslose Personen es in der Schweiz zum Zeitpunkt der Zählung, dem letzten Tag des Monats, gibt.

Stromkonzept: Die stromorientierte Statistik antwortet auf die Frage: Wie viele Personen wurden *während einer bestimmten Periode* (beispielsweise während eines Monats) gezählt. Sie zählt also die Anzahl der Fälle, die sich in einem gewissen *Zeitraum* ereignen. Nach dem Stromkonzept ausgewiesen werden insbesondere die Zahlen zu den Zugängen und den Abgängen, die Anzahl der Aussteuerungen aus der Arbeitslosenversicherung sowie die Bezügerdaten (Taggeld- und Leistungsbezüger).

Bestandesanalyse und Stromanalyse sind damit aufgrund der unterschiedlichen zeitlichen Betrachtung klar voneinander zu unterscheiden.

Registrierte Stellensuchende

Alle arbeitslosen und nichtarbeitslosen Personen, welche beim Regionalen Arbeitsvermittlungszentrum gemeldet sind und eine Stelle suchen.

Registrierte Arbeitslose

Als Arbeitslose gelten Personen, die bei einem Regionalen Arbeitsvermittlungszentrum registriert sind, die ohne Arbeit und sofort vermittlungsfähig sind. Dabei ist unwesentlich, ob solche Personen einen Anspruch auf Arbeitslosenentschädigung haben oder nicht. Diese Definition strebt eine möglichst weitgehende Übereinstimmung mit den international anerkannten Normen des Internationalen Arbeitsamtes (IAA) an, welche Arbeitslose als Personen umschreiben, die keine Arbeit haben, für Arbeit verfügbar und auf der Suche nach einer Beschäftigung sind¹.

Die Daten werden mittels einer Vollerhebung, welche sich auf die amtlich geführten Register der Regionalen Arbeitsvermittlungszentren abstützt, erfasst. Dabei betrachtet man alle gemeldeten Personen als Stellensuchende, welche in zwei Kategorien unterteilt werden: arbeitslose und nichtarbeitslose Stellensuchende.

Ein Stellensuchender gilt als arbeitslos, wenn er ohne Arbeit und für einen sofortigen Stellenantritt verfügbar ist. Wenn der Stellenantritt erst zu einem späteren Zeitpunkt möglich ist, handelt es sich um einen nichtarbeitslosen Stellensuchenden.

Angesichts der Vielzahl der unterschiedlichsten individuellen Situationen und deren steten Veränderungen

la question de savoir combien il y a de chômeurs en Suisse à la date de référence, le dernier jour du mois.

Analyse de flux: cette analyse répond à la question de savoir combien de personnes ont été comptées *pendant une période donnée* (par ex. un mois). Elle compte le nombre de cas survenus dans une *période donnée*. L'analyse de flux comprend notamment le nombre d'entrées au chômage et le nombre de sorties, le nombre d'arrivées en fin de droits ainsi que les données des bénéficiaires (d'indemnités journalières et de prestations).

Une distinction claire doit être faite entre ces deux analyses en raison des périodes de référence.

Demandeurs d'emploi inscrits

Tous les demandeurs d'emploi, chômeurs et non-chômeurs, qui sont inscrits aux offices régionaux de placement et cherchent un emploi.

Chômeurs inscrits

Sont considérées comme chômeurs, toutes les personnes inscrites auprès d'un office régional de placement, qui sont sans emploi et qui sont immédiatement disponibles en vue d'un placement, qu'elles touchent ou non des indemnités de chômage. Cette définition vise à une concordance aussi large que possible avec les normes internationales établies par le Bureau international du Travail (BIT), qui précisent qu'un chômeur est une personne sans emploi, disponible pour travailler et à la recherche d'un travail¹.

Les données sont obtenues par le biais d'une enquête exhaustive qui s'appuie sur les registres tenus par les offices régionaux de placement. Toutes les personnes inscrites sont considérées comme demandeurs d'emploi et sont subdivisées en deux catégories: les chômeurs et les non chômeurs.

Un demandeur d'emploi est chômeur s'il est sans emploi et immédiatement disponible pour un travail. Lorsqu'il n'est apte à prendre un emploi qu'ultérieurement, il est réputé demandeur d'emploi non chômeur.

Dans la pratique, la diversité et l'évolution des situations individuelles empêchent le strict respect de cette démarche, et des aménagements accessoires sont parfois

¹ Für vollständig standardisierte Erwerbslosenzahlen: vergleiche Schweizerische Arbeitskräfteerhebung (SAKE) des Bundesamtes für Statistik.

¹ Pour les chômeurs dont les effectifs ont été entièrement standardisés, voir les résultats de l'enquête suisse sur la population active (ESPA) de l'Office fédéral de la statistique.

im Zeitablauf ist eine strikte Einhaltung dieser Definition nicht immer praktikierbar, und daher sind teilweise zusätzliche Regelungen erforderlich. So wird ein arbeitsloser Stellensuchender, der zu einem sofortigen Stellenantritt nicht in der Lage ist, dennoch als Arbeitsloser betrachtet, falls die entsprechende Frist weniger als 30 Tage beträgt. Dabei kann es sich um folgende Situationen handeln: Militärdienst, Krankheit oder Arbeitsunfähigkeit infolge Unfall, Zwischenverdienst, Teilnahme an bestimmten Kursen oder ein Gefängnisarrest.

Ist ein Stellensuchender hingegen erst nach einer Frist von mehr als 30 Tagen zu einem Stellenantritt in der Lage, wird er während dieser Periode als nichtarbeitsloser Stellensuchender eingestuft. Diese Situation kann sich etwa aus den folgenden besonderen Umständen ergeben: Rekrutenschule oder militärischer Beförderungsdienst, Krankheit oder Unfall mit mehr als 30-tägiger Arbeitsunfähigkeit, Mutterschaft, Teilnahme an einem Programm zur vorübergehenden Beschäftigung von mehr als 30 Tagen oder Strafvollzug von mehr als 30 Tagen.

Ausgesteuerte Arbeitslose

Die Zuerkennung des Status «arbeitslos» für einen Stellensuchenden beruht auf einem ökonomischen Konzept zur Arbeitslosigkeit. Dieses Konzept ist klar zu trennen von demjenigen, welches die Ansprüche auf Arbeitslosenentschädigung betrifft. Letzteres spielt bei dieser ökonomischen Sichtweise keine Rolle. Der Zusammenhang zwischen den von der Arbeitslosenversicherung geleisteten Zahlungen und den Meldungen beim Regionalen Arbeitsvermittlungszentrum rührt daher, dass ein Arbeitsloser nur Arbeitslosenentschädigung erhalten kann, wenn er beim Regionalen Arbeitsvermittlungszentrum registriert ist. Der umgekehrte Zusammenhang gilt allerdings nicht: Nicht alle registrierten Arbeitslosen erhalten eine Arbeitslosenentschädigung. Wenn ein Arbeitsloser seine Ansprüche auf Arbeitslosenentschädigung ausgeschöpft hat, bestehen verschiedene Möglichkeiten, wie sich sein Status entwickeln kann:

- a) Falls sich die Person weiterhin regelmässig beim Regionalen Arbeitsvermittlungszentrum meldet und noch immer ohne Arbeit sowie sofort vermittlungsfähig ist, verbleibt sie auch weiterhin in der Statistik der registrierten Arbeitslosen.

nécessaires. Ainsi, lorsqu'un demandeur d'emploi au chômage est inapte au placement pour une durée inférieure à 30 jours, il continue d'être considéré comme chômeur durant cette période. Il peut s'agir notamment des situations suivantes: service militaire, maladie ou suites d'accident, gain intermédiaire, participation à certains cours ou encore exécution d'une peine.

Par contre, lorsqu'un demandeur d'emploi est inapte au placement pour une durée supérieure à 30 jours, il est considéré comme non chômeur durant cette période. Cela peut se produire dans les circonstances ci-après: écoles de recrues ou services d'avancement militaire, maladie ou accident entraînant une inaptitude au travail de plus de 30 jours, maternité, participation à un programme d'emploi temporaire supérieur à 30 jours ou exécution d'une peine de plus de 30 jours.

Chômeurs «en fin de droits»

L'attribution du statut de chômeur à un demandeur d'emploi s'appuie sur une conception économique du chômage. Cette notion doit donc être clairement distinguée d'un quelconque droit aux indemnités de chômage, qui ne joue aucun rôle dans cette approche du phénomène. Le lien entre les prestations de l'assurance-chômage et l'inscription à un office régional de placement provient du fait que, pour toucher des indemnités, un chômeur a l'obligation d'être inscrit. Mais l'inverse n'est pas vrai, et les chômeurs inscrits ne bénéficient pas tous des prestations de l'assurance-chômage. Lorsqu'un chômeur bénéficiaire a épuisé son droit aux indemnités, son statut peut évoluer de diverses manières suivant les cas:

- a) si la personne se présente régulièrement à l'office régional de placement et qu'elle est toujours sans emploi et immédiatement disponible pour travailler, elle figure toujours dans la statistique des chômeurs inscrits;
- b) si la personne a trouvé un emploi ou renonce à en chercher un, elle ne satisfait plus l'un des critères définissant le chômage et elle n'entre plus dans la catégorie des chômeurs;

- b) Falls die Person eine Stelle gefunden hat oder falls sie es ablehnt, weiter nach Arbeit zu suchen, so genügt sie einem der Kriterien, welche die Arbeitslosigkeit definieren, nicht mehr und wird somit nicht mehr in der Kategorie der Arbeitslosen erfasst.
- c) Falls die Person nach wie vor ohne Arbeit ist, sie aber für Arbeit verfügbar ist und weiter aktiv nach einer Stelle sucht, jedoch nicht mehr über die öffentliche Arbeitsvermittlung, dann figuriert sie auch nicht mehr in der Statistik der registrierten Arbeitslosen.

Arbeitslosenquote

Mittels der Arbeitslosenquote wird ein Zusammenhang zwischen der Zahl der Arbeitslosen und derjenigen der Erwerbspersonen für jede beliebige Personenkategorie hergestellt. Als Erwerbspersonen gelten die erwerbstätigen Personen (ab einer Arbeitsstunde pro Woche) plus die erwerbslosen Personen. Die Zahl der Erwerbspersonen fliesst über den Nenner in die Berechnung der Arbeitslosenquote ein. Sie tangiert über deren Feingliederung (nach Regionen, Kantonen, Wirtschaftszweigen, Nationalitäten, Altersklassen, Geschlecht) diverse Tabellen in der Arbeitsmarktstatistik des SECO.

Die Arbeitslosenquote errechnet sich aus der Division «Anzahl arbeitslose Personen geteilt durch Anzahl Erwerbspersonen, multipliziert mit Hundert»:

$$\text{Arbeitslosenquote} = \frac{\text{Anzahl Arbeitslose}}{\text{Anzahl Erwerbspersonen}} \times 100$$

Die Zahl der Erwerbspersonen wird alle 10 Jahre im Rahmen einer Volkszählung durch das Bundesamt für Statistik erhoben. Die Volkszählung ist zudem die einzige Vollerhebung im Personenbereich und stellt damit die einzige Quelle dar, welche detaillierte Angaben über die Erwerbspersonen in der Schweiz bis auf Ebene der Gemeinden liefern kann. Da die Erhebung nur alle 10 Jahre stattfindet, wird diese Zahl für die Berechnung der Arbeitslosenquote durch das SECO auch jeweils 10 Jahre konstant gehalten.

Zugänge in die Arbeitslosigkeit und Abgänge aus der Arbeitslosigkeit

Die Dynamik auf dem Arbeitsmarkt wird mittels der Kenngrössen Zugänge und Abgänge beschrieben. Seit Anfang 2004 (und gleichzeitig mit der Umstellung der Statistikproduktion auf die neue, webbasierte Datenbank

- c) si la personne est toujours sans emploi, qu'elle est disponible et qu'elle poursuit activement ses recherches, mais qu'elle renonce aux services de l'office du travail, elle ne figure plus dans la statistique des chômeurs inscrits.

Taux de chômage

Les taux de chômage représentent le rapport entre le nombre de chômeurs et le nombre de personnes actives occupées pour une catégorie donnée. Sont considérées comme personnes actives les personnes actives occupées au moins une heure par semaine et les personnes sans emploi. Le taux de chômage est calculé en prenant comme dénominateur le nombre de personnes actives. Ventilé par régions, cantons, activités économiques, nationalités, classes d'âge et selon le sexe, le nombre de personnes actives influence divers tableaux de la statistique du marché du travail du SECO.

Le taux de chômage est obtenu en «divisant le nombre de chômeurs par le nombre de personnes actives et en le multipliant par 100»:

$$\text{Taux de chômage} = \frac{\text{Nombre de chômeurs}}{\text{Nombre de personnes actives}} \times 100$$

Le nombre de personnes actives est recensé tous les dix ans par l'Office fédéral de la statistique dans le cadre du recensement populaire. Ce dénombrement de la population est la seule source d'information qui fournisse des données détaillées sur les personnes actives en Suisse jusqu'au niveau communal. Comme le nombre de personnes actives n'est recensé que tous les dix ans par l'Office fédéral de la statistique dans le cadre du recensement populaire, il reste également valable pendant dix ans pour le calcul du taux de chômage par le SECO.

Entrées et sorties du chômage

Les entrées au chômage et les sorties du chômage reflètent la dynamique du marché du travail. Depuis le début de l'année 2004 (début de la production des statistiques sur la base de technologies Internet dans LAMDA), ces

LAMDA) werden beide Kennzahlen auf der Berechnungsgrundlage «Arbeitslosigkeit» und nicht mehr wie bisher auf der «Stellensuche» (Arbeitslose und Nichtarbeitslose) berechnet. Diese an sich kleine methodische Bereinigung bringt insofern eine Verbesserung in der statistischen Beschreibung, als dadurch künftig auf den Niveau Gesamtschweiz die Formel «Bestand Vormonat plus Zugänge minus Abgänge gleich Bestand Berichtsmonat» rechnerisch gültig ist. Die Darstellung der Zugänge in die Arbeitslosigkeit und der Abgänge aus der Arbeitslosigkeit wird damit nicht nur buchhalterisch korrekt und nachvollziehbar aufgezeigt, auch bisherige Unplausibilitäten wie sinkende Arbeitslosigkeit bei mehr Zugängen als Abgängen sind damit eliminiert.

Zugänge bezeichnen die Neuanmeldungen in die Arbeitslosigkeit plus die Mutationen von nichtarbeitslos auf arbeitslos; Abgänge bezeichnen die Abmeldungen aus der Arbeitslosigkeit plus der Mutationen von arbeitslos auf nichtarbeitslos. Beide Kennzahlen fallen aufgrund des Einbezugs der Mutationen höher aus als bisher.

Auf Niveau Gesamtschweiz sind auch andere Flüsse mess- und ausweisbar: Zugänge und Abgänge in den Aggregaten stellensuchend sowie nichtarbeitslos; Zugänge und Abgänge an offenen Stellen.

Registrierte nichtarbeitslose Stellensuchende

Personen, die bei einem Regionalen Arbeitsvermittlungszentrum registriert, jedoch im Unterschied zu den Arbeitslosen entweder nicht sofort vermittelbar sind oder aber über eine Arbeit verfügen.

Die registrierten nichtarbeitslosen Stellensuchenden entsprechen der Differenz zwischen dem Total der registrierten Stellensuchenden und den Arbeitslosen.

Als Kategorien der registrierten nichtarbeitslosen Stellensuchenden werden die Anzahl Personen in Programmen zur vorübergehenden Beschäftigung, in Umschulung oder Weiterbildung, im Zwischenverdienst sowie Übrige ausgewiesen:

– Programme zur vorübergehenden Beschäftigung(PvB)

Von der Arbeitslosenversicherung finanzierte Programme mit dem Zweck, die berufliche Eingliederung bzw. Wiedereingliederung der Versicherten zu erleichtern. Sie ermöglichen den Teilnehmenden, ihre beruflichen Qualifikationen zu erhalten und neue Fähigkeiten zu fördern. Die vorübergehende Beschäftigung kann auch im Rahmen von Berufspraktika in Unternehmen und in der Verwaltung oder in Motivationssemestern für Schulabgänger erfolgen.

deux indicateurs ne sont plus calculés sur la base de la «recherche d'emploi» (chômeurs et non-chômeurs) mais sur la base du «chômage». Cet ajustement mineur de la méthode de calcul améliore la qualité de la statistique en ce sens que la formule «effectif du mois précédent + les entrées – les sorties = effectif du mois sous revue» est applicable au niveau suisse. Cette méthode fournit des résultats plus exacts non seulement du point de vue du comptage mais aussi de la retraçabilité. Elle élimine en outre les invraisemblances observées jusqu'ici telles que des baisses de chômage alors que le nombre d'entrées dépasse celui des sorties.

Les entrées au chômage désignent les nouvelles inscriptions et les passages du statut de non-chômeur à celui de chômeur; les sorties désignent les annulations de dossiers et les passages du statut de chômeur à celui de non-chômeur. Du fait qu'ils intègrent les mutations, ces deux indicateurs affichent désormais des valeurs plus élevées.

D'autres flux peuvent également être mesurés au niveau suisse: les entrées et les sorties dans les agrégats demandeurs d'emploi et non-chômeurs ainsi que les annonces et les annulations d'emplois vacants.

Demandeurs d'emploi inscrits non-chômeurs

Demandeurs d'emploi qui sont inscrits aux offices régionaux de placement mais qui, à la différence des chômeurs, ne sont pas immédiatement disponibles pour placement ou ont un emploi.

Le nombre des demandeurs d'emploi non-chômeurs correspond à la différence entre le nombre des demandeurs d'emploi enregistrés et celui des chômeurs. Ils sont classés dans les quatre sous-catégories suivantes: nombre de personnes en programme d'emploi temporaire, en mesure de reconversion et de perfectionnement, en gain intermédiaire et autres demandeurs d'emploi non-chômeurs:

– Programmes d'emploi temporaire (PET)

Programmes financés par l'assurance-chômage dans le but de faciliter l'intégration ou la réinsertion professionnelles des assurés. Ils permettent aux participants de conserver leurs qualifications professionnelles et de développer de nouvelles aptitudes. L'emploi temporaire peut également prendre la forme de stages pratiques dans des entreprises ou dans l'administration ou de semestres de motivation pour les jeunes sortant de l'école.

**Entwicklung von Stellensuchenden-Gesamtbestand¹,
Arbeitslosen und nichtarbeitslosen Stellensuchenden seit Januar 2003**
**Evolution de l'ensemble des demandeurs d'emploi¹,
chômeurs et demandeurs d'emploi non-chômeurs depuis janvier 2003**

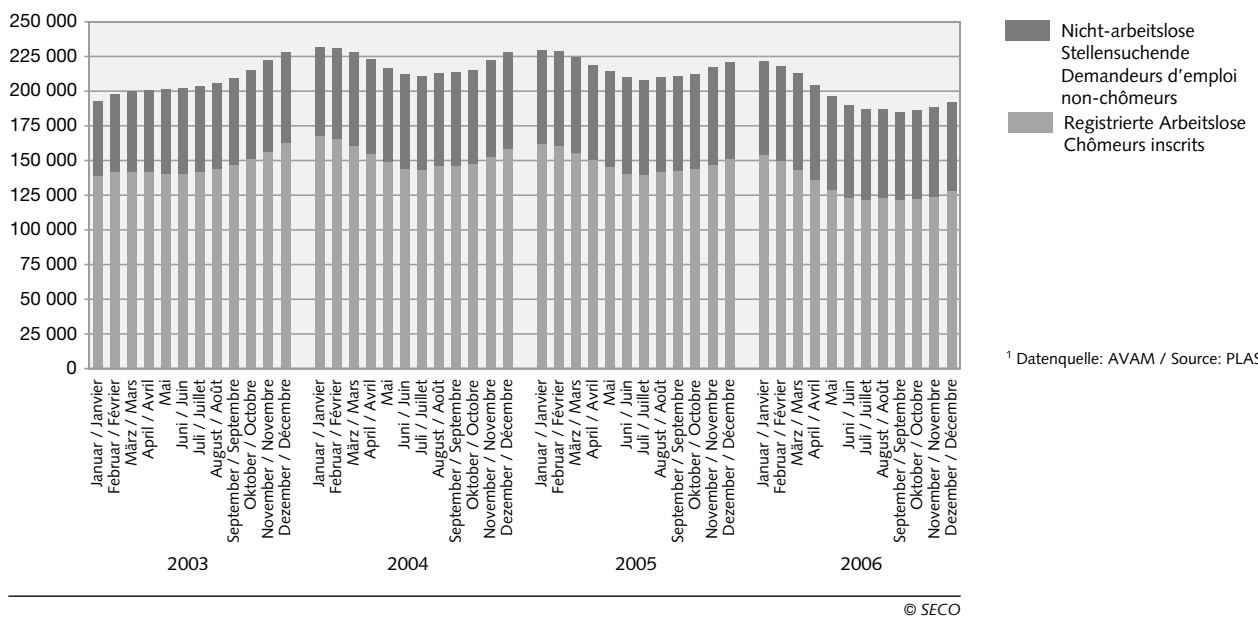

– Umschulung / Weiterbildung

Umschulungs- und Weiterbildungsmaßnahmen (Kurse) bezwecken die rasche und wesentliche Verbesserung der Vermittlungsfähigkeit eines Versicherten auf dem Arbeitsmarkt. Die Massnahme kann auch als Ausbildungspraktikum bei einer Unternehmung oder im Rahmen einer Übungsfirma erfolgen.

Für die Zuteilung der Personen, welche Umschulungs- und Weiterbildungsmaßnahmen besuchen, in Arbeitslose oder Nichtarbeitslose ist massgebend, ob diese Personen vom Beratungsgespräch befreit sind oder nicht. Wer vom Beratungsgespräch befreit ist, gilt als nichtarbeitslos. Statistische Zeitreihen für diese Personen sind derzeit im Aufbau. Wer hingegen nicht vom Beratungsgespräch befreit ist, gilt weiterhin als arbeitslos. Diese Personen werden in Tabelle 1a der Statistik der Arbeitslosen aufgeführt.

– Zwischenverdienst

Als Zwischenverdienst gilt jedes Einkommen aus selbständiger oder unselbständiger Erwerbstätigkeit, das ein Bezüger von Arbeitslosenentschädigung zur Vermeidung oder Verringerung der Arbeitslosigkeit in der Bezugsperiode erzielt.

– Reconversion / Perfectionnement

Le but des mesures de reconversion et de perfectionnement (cours) est d'améliorer rapidement et sensiblement l'aptitude au placement de l'assuré sur le marché du travail. La mesure peut également prendre la forme de stage de formation dans une entreprise ou dans le cadre d'une entreprise d'entraînement.

Les participants aux mesures de reconversion ou de perfectionnement non-chômeurs se distinguent des participants au chômage par le fait qu'ils ne sont pas tenus de prendre part aux entretiens de conseil. Qui-conque est libéré de l'obligation de participer aux entretiens est réputé non-chômeur. Des relevés statistiques de cette catégorie de personnes sont actuellement en préparation. Celui qui en revanche n'est pas libéré de cette obligation est comme auparavant considéré comme chômeur. Ces personnes figurent sur le tableau 1a de la statistique des chômeurs.

– Gain intermédiaire

Est réputé gain intermédiaire tout gain que le bénéficiaire de l'assurance-chômage retire d'une activité salariée ou indépendante exercée pendant une période de contrôle dans le but d'éviter ou de diminuer le chômage.

Statistische Konzeption und Definitionen im Bereich der Stellensuchenden:

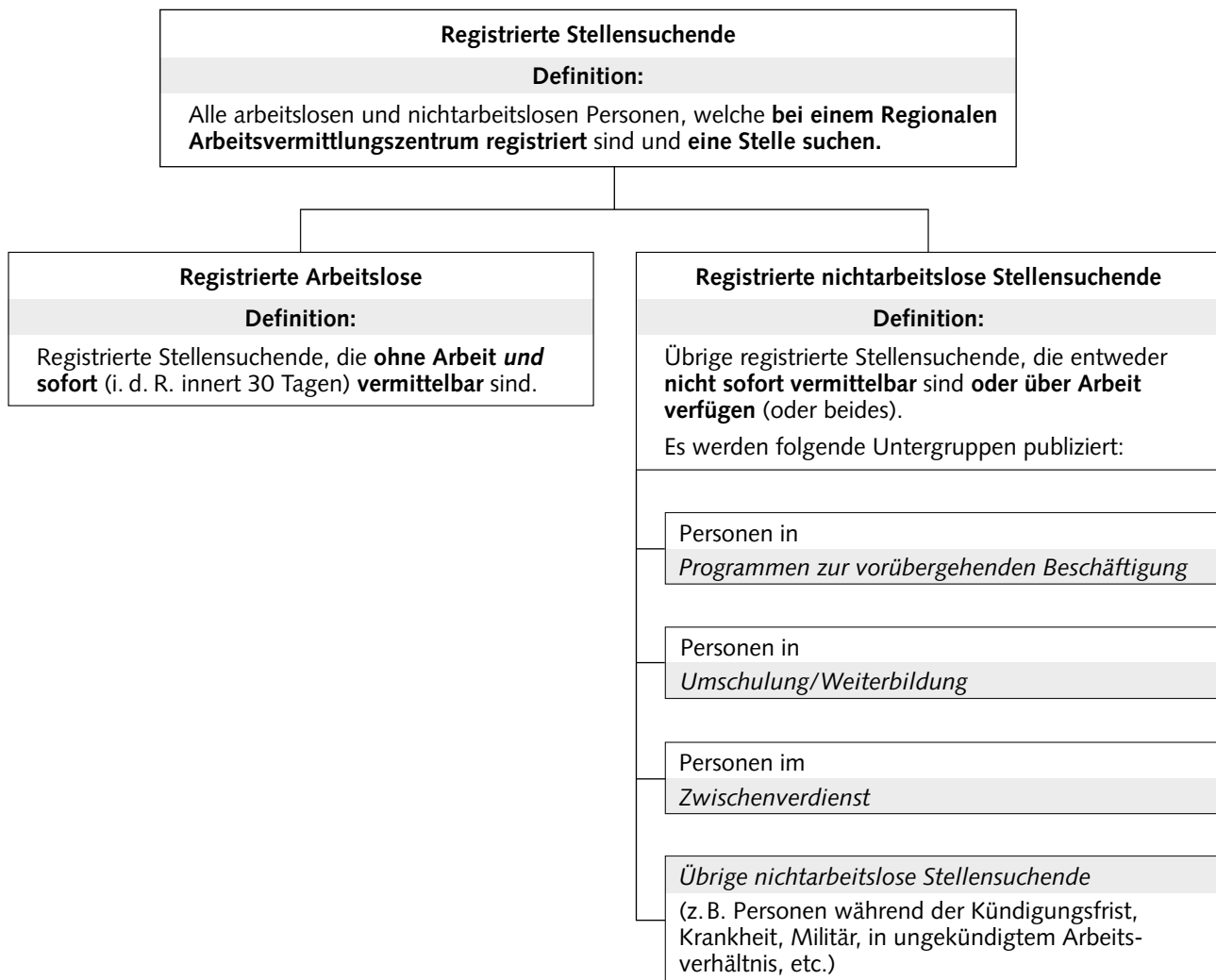

– Übrige nichtarbeitslose Stellensuchende

Dazu gehören Personen mit Einarbeitungszuschüssen, mit Pendler- und Wochenaufenthalterbeiträgen, mit Leistungen zur Förderung der selbständigen Erwerbstätigkeit sowie Personen, die wegen Krankheit, Militärdienst oder aus anderen Gründen nicht sofort vermittelbar sind, Personen während der Kündigungsfrist.

Vermittlungsfähigkeit

Der Arbeitslose ist vermittlungsfähig, wenn er bereit, in der Lage und berechtigt ist, eine zumutbare Arbeit anzunehmen.

– Autres demandeurs d'emploi non-chômeurs

Entrent dans cette catégorie les bénéficiaires d'allocations d'initiation au travail, de la contribution aux frais de déplacement quotidien et aux frais de déplacement et de séjour hebdomadaires, des prestations au titre de l'encouragement d'une activité indépendante, les demandeurs d'emploi qui ne sont pas disponibles immédiatement pour placement pour cause de maladie, de service militaire ou d'autres motifs, les personnes licenciées qui restent encore parties à un rapport de travail jusqu'à l'expiration du délai de congé.

Aptitude au placement

Le chômeur est apte au placement lorsqu'il est prêt, en mesure et en droit d'accepter un travail convenable.

Conception statistique et définitions dans le domaine des demandeurs d'emploi:

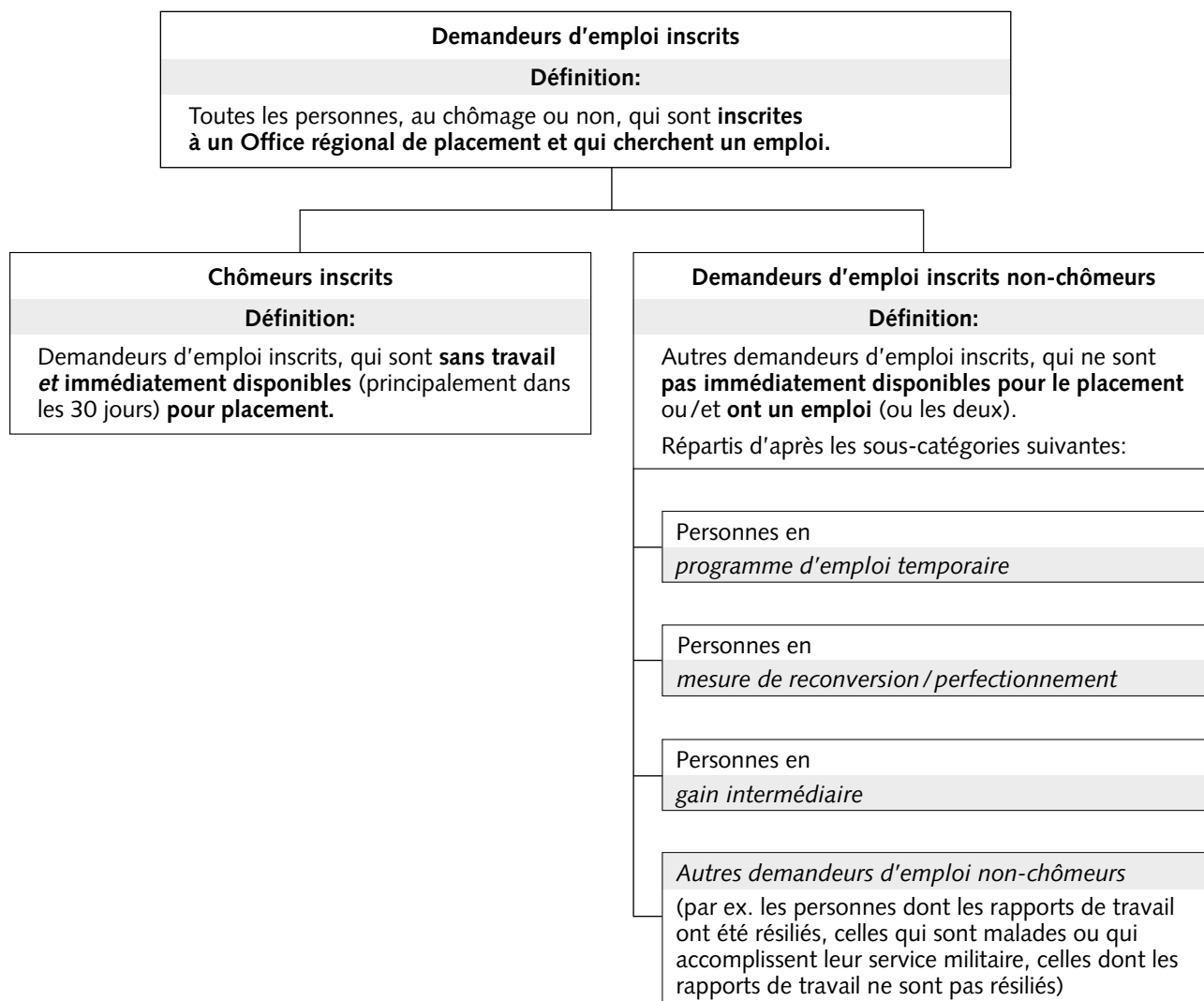

3 Systematik

Status

Ganzarbeitslose: Personen, die in keinem Arbeitsverhältnis stehen und eine Vollzeitbeschäftigung suchen, d. h. 90% oder mehr der betriebsüblichen Arbeitszeit.

Teilweise Arbeitslose: Personen, die in keinem Arbeitsverhältnis stehen und eine Teilzeitstelle suchen, d. h. weniger als 90% der betriebsüblichen Arbeitszeit. Bis Ende 1992 waren unter dieser Kategorie auch noch Personen erfasst gewesen, die bereits eine Teilzeitbeschäftigung hatten und eine Vollzeitstelle oder eine weitere Teilzeitstelle suchten.

Dauer der Arbeitslosigkeit

Die Dauer der Arbeitslosigkeit misst die Differenz (in Tagen) zwischen dem Stichtag und dem ersten Tag der Arbeitslosigkeit einer Person. Allfällige Zeitspannen, während denen die Person als nicht-arbeitslos eingestuft wurde (z. B. Zwischenverdienst oder die Teilnahme an einem Programm zur vorübergehenden Beschäftigung), werden davon subtrahiert.

Erwerbssituation

Vorher erwerbstätig: Personen, die vor der Anmeldung beim Regionalen Arbeitsvermittlungszentrum eine selbständige oder unselbständige Erwerbstätigkeit ausgeübt hatten. Das Ende dieser Erwerbstätigkeit darf dabei nicht länger als sechs Monate seit dem Datum der Anmeldung beim Arbeitsvermittlungszentrum zurückliegen.

Erstmals auf Stellensuche: Personen, welche nach Beendigung oder Abbruch ihrer Ausbildung (Schule, Studium) erstmals eine Stelle suchen. Lehrlinge werden hingegen zur Kategorie der vorher erwerbstätigen Personen gezählt. Jene Personen, die bei der Anmeldung beim Regionalen Arbeitsvermittlungszentrum noch in der Ausbildung und deshalb erst auf einen späteren Zeitpunkt hin vermittelbar sind, gelten als nichtarbeitslose Stellensuchende; diejenigen, welche ihre Ausbildung abgeschlossen haben und noch keine Erwerbstätigkeit ausgeübt haben, gelten als arbeitslose Stellensuchende.

3 Systématique

Statut

Chômeur complet: personne sans emploi, à la recherche d'un emploi à temps complet, c'est-à-dire 90% ou plus du temps de travail habituel.

Chômeur partiel: personne sans emploi, à la recherche d'un emploi à temps partiel, c'est-à-dire moins de 90% du temps de travail habituel. Jusqu'à fin 1992, sont encore incluses les personnes travaillant à temps partiel et recherchant soit un emploi complémentaire à temps partiel, soit un autre emploi à plein temps.

Durée du chômage

La durée du chômage mesure le nombre de jours écoulés entre la date du relevé statistique et le premier jour de chômage. Les périodes pendant lesquelles la personne n'avait plus le statut de chômeur (par exemple en cas de gain intermédiaire ou de participation à un programme d'emploi temporaire) sont soustraites.

Situation professionnelle

Auparavant actif: personnes qui exerçaient une activité professionnelle salariée ou indépendante avant de s'inscrire à l'office régional de placement. La fin de cette activité professionnelle ne doit pas être antérieure de plus de six mois à la date d'inscription à l'office régional de placement.

Premier emploi: personnes qui cherchent pour la première fois un emploi rémunéré après avoir terminé ou interrompu leur formation (école, études). Les personnes qui sortent d'apprentissage entrent dans la catégorie des personnes auparavant actives. Celles qui sont encore en formation au moment de leur inscription à l'office régional de placement ne sont pas disponibles immédiatement pour un travail et sont donc considérées comme demandeurs d'emploi non chômeurs. Les personnes qui ont terminé leur formation, mais qui n'exercent pas encore d'activité lucrative, entrent dans la catégorie des chômeurs.

Wiedereintritt ins Erwerbsleben: Personen, die nach einem Unterbruch der Erwerbstätigkeit von mindestens sechs Monaten eine neue Stelle suchen.

Umschulung/Weiterbildung: Personen, die Umschulungs- oder Weiterbildungskurse besuchen und die sofort vermittelbar sind.

Wirtschaftszweig

Eine arbeitslose Person wird jenem Wirtschaftszweig zugeordnet, in welchem sie zuletzt tätig war. Personen, die erstmals auf Stellensuche sind oder einen Unterbruch der Erwerbstätigkeit von mindestens sechs Monaten haben, befinden sich in der Kategorie «Keine Angabe».

Im Frühjahr 2004 hat das SECO die bisher verwendete Allgemeine Systematik der Wirtschaftszweige (ASW) aus dem Jahr 1985 durch die Wirtschaftszweignomenklatur NOGA-2002 abgelöst. Die Zeitreihen wurden gemäss der neuen Gliederung auf den 1. Januar 2000 zurückgerechnet und angepasst. Das Pendant zur NOGA ist auf europäischer Ebene die NACE Rev.1, welche seit Januar 1993 von den Mitgliedstaaten der EU angewendet wird. NOGA und NACE sind in den ersten vier Stellen identisch. Den schweizerischen Besonderheiten wird in der fünften Stelle durch einen Buchstaben Rechnung getragen. Die Übernahme der neuen Wirtschaftszweignomenklatur NOGA drängte sich einerseits auf, um weiterhin nationale und internationale Zahlenvergleiche liefern zu können, andererseits wird aber auch die Zahlen zur Erwerbsbevölkerung, die die Basis zur Berechnung der diversen Arbeitslosenquoten bildet, mit der Volkszählung 2000 nicht mehr nach der ASW, sondern nur noch nach der neuen Wirtschaftszweignomenklatur NOGA aufgeschlüsselt verfügbar sein.

Berufsgruppe

Die Berufsgruppe bezeichnet die zuletzt ausgeübte Tätigkeit des Arbeitslosen. Personen, die erstmals eine Stelle suchen, befinden sich in der Kategorie «Übrige Berufe».

Als Nomenklatur wird seit Frühjahr 2004 das Berufsverzeichnis BN-2000 des Bundesamtes für Statistik verwendet. Die Zeitreihen wurden gemäss der neuen Gliederung auf den 1. Januar 2000 zurückgerechnet und angepasst. Das neue Berufsverzeichnis berücksichtigt die Erkenntnisse aus der Volkszählung 2000. Für die Zwecke der Arbeitsmarktstatistik des SECO werden die in der Arbeitsvermittlung der RAV gebräuchlichen rund 4500 Berufsbezeichnungen auf die neuen Bezeichnungen gemäss Berufsverzeichnis BN-2000 umgeschlüsselt.

Reprise d'emploi: personnes qui cherchent un nouvel emploi, après avoir interrompu leur activité professionnelle durant une période de six mois au moins.

Recyclage/perfectionnement: personnes qui fréquentent des cours de reconversion ou de perfectionnement professionnels et qui peuvent être placées immédiatement.

Activité économique

Un chômeur est classé dans l'activité à laquelle appartenait son dernier emploi. Les chômeurs à la recherche de leur premier emploi ou qui ont cessé d'exercer une activité lucrative depuis au moins six mois sont classés dans la catégorie «pas d'indication».

Au printemps 2004, le SECO a remplacé la nomenclature générale des activités économiques (ASW) datant de 1985 par la nouvelle nomenclature générale des activités économiques NOGA 2002. Les séries chronologiques ont été recalculées rétrospectivement selon la nouvelle nomenclature et adaptées à partir du 1^{er} janvier 2000. NOGA est le pendant suisse de NACE Rév.1 (Nomenclature statistique des Activités économiques dans la Communauté Européenne) adoptée depuis 1993 par les pays de l'UE. Les codes NOGA et NACE sont identiques aux quatre premières positions, une lettre placée en cinquième position permettant de tenir compte des particularités suisses. L'adoption de la nouvelle nomenclature NOGA était devenue indispensable pour que la Suisse puisse continuer à livrer des statistiques comparées à l'échelon national et international mais aussi parce que, depuis le recensement 2000, les chiffres de la population active, qui servent de base de calcul aux divers taux de chômage, sont établis et codés non plus selon ASW mais selon NOGA.

Groupes de professions

Le groupe de professions indique l'activité exercée en dernier lieu par le chômeur. Les chômeurs à la recherche de leur premier emploi sont classés dans la catégorie «Autres professions».

La nomenclature utilisée est ici, depuis février 2004, la nomenclature suisse des professions NSP 2000 de l'Office fédéral de la statistique qui prend en compte les résultats du recensement 2000. Les séries chronologiques ont été recalculées rétrospectivement selon la nouvelle nomenclature et adaptées à partir du 1^{er} janvier 2000. Les quelque 4500 dénominations professionnelles usuellement utilisées dans le service de placement des ORP ont été converties en dénominations de la NSP 2000.

Zuletzt ausgeübte Funktion

Es handelt sich dabei um die zuletzt vom Arbeitslosen ausgeübte Funktion.

Selbständig: Inhaber einer Einzelunternehmung oder unbeschränkt haftender Gesellschafter einer Kollektiv- oder Kommanditgesellschaft.

Kaderfunktion: Betraut mit Leitungs-, Koordinations- und Kontrollaufgaben. Diese Aktivitäten können auch die Delegation von spezifischen Aufgaben an unterstelltes Personal beinhalten. Kaderkräfte verfügen im allgemeinen über ein Bildungsniveau, das sich durch ein Universitätsdiplom, einen Mittelschulabschluss oder eine mehrjährige, gleichwertige berufliche Erfahrung auszeichnet.

Fachfunktion: Beauftragt mit der Ausführung von Aufgaben von erheblicher Schwierigkeit, was spezielle Kenntnisse und Fähigkeiten verlangt. Die Arbeiten werden unter eigener Verantwortung ausgeführt. Die notwendige Qualifikation ist durch einen entsprechenden Lehrabschluss, einen Mittelschulabschluss oder eine mehrjährige, gleichwertige berufliche Erfahrung erworben worden.

Hilfsfunktion: Beauftragt mit Tätigkeiten, die keine besondere berufliche Ausbildung erfordern. Es handelt sich dabei um einfache, sich wiederholende Tätigkeiten, für welche die benötigten Kenntnisse und Fähigkeiten innert weniger Tage Praxis erworben werden können.

Lehrling: Abschluss oder Abbruch einer Lehre oder einer gleichwertigen Ausbildung.

Heimarbeit: Ausübung einer gewerblichen oder industriellen Tätigkeit in der eigenen Wohnung oder in einem selbst bestimmten Arbeitsraum im Auftrag eines Betriebes gegen Lohn.

Schüler, Student: Abschluss bzw. Abbruch einer Ausbildung an einer Schule (Volksschule, Berufsschule, Technikum, Universität, höhere technische Lehranstalt etc.).

Langzeitarbeitslosigkeit

Es handelt sich dabei um Personen, die seit mehr als einem Jahr arbeitslos sind.

Offene Stellen

Offene Stellen, die dem Regionalen Arbeitsvermittlungszentrum von den Unternehmungen – im allgemeinen auf freiwilliger Basis – gemeldet werden. Angebote an offenen Stellen sind nur für eine bestimmte Zeitspanne gültig. Ohne ausdrücklichen Wunsch des Arbeitgebers bleiben diese Offerten maximal zwei Monate im System AVAM.

Dernière fonction exercée

Dernière fonction exercée par le chômeur.

Indépendant: propriétaire d'entreprise ou membre d'une société collective ou en commandite.

Cadre: exerce des activités de direction, de coordination ou de contrôle. Ces activités peuvent impliquer la délégation de tâches spécifiques à du personnel subalterne. La qualification nécessaire relève généralement d'une formation universitaire, d'un certificat d'études secondaires ou d'une expérience professionnelle équivalente.

Spécialiste: exécute des tâches complexes qui exigent une formation spécifique. Ces tâches sont accomplies d'une manière indépendante et impliquent une part importante de responsabilités. La qualification nécessaire peut être le fruit d'un apprentissage, d'un diplôme d'une école secondaire ou de plusieurs années d'expérience professionnelle équivalente.

Auxiliaire: exécute des tâches qui n'exigent aucune formation particulière. Il s'agit d'activités simples et répétitives, requérant des connaissances et des aptitudes qui peuvent être acquises en quelques jours de pratique.

Apprenti: a terminé ou interrompu un apprentissage ou une formation élémentaire.

Travailleur à domicile: effectue, pour le compte d'une entreprise, des travaux artisanaux ou industriels à la maison, soit dans son logement, soit dans un local approprié.

Ecolier, étudiant: a terminé ou interrompu une formation dans une école (école publique, professionnelle, technique; université, école technique supérieure, etc.).

Chômeur de longue durée

Personne au chômage depuis plus d'une année.

Places vacantes

Postes vacants que les entreprises annoncent, généralement sans obligation, à l'office régional de placement. Les places vacantes sont assorties d'un délai de validité. Si celui-ci n'est pas mentionné explicitement par l'employeur, un délai type de deux mois est appliqué.

4 Die Lage auf dem Arbeitsmarkt im Jahr 2006

Der kräftige Aufschwung der Schweizer Wirtschaft wirkte sich im Jahr 2006 direkt auf den Arbeitsmarkt aus. Die erfreulich gute Konjunktur in Kombination mit einem dynamischen Beschäftigungswachstum vermochten die Arbeitslosigkeit nachhaltig zu senken. So war das Gesamtjahr 2006 von einer markanten Abnahme der Arbeitslosigkeit geprägt. Insbesondere in der ersten Jahreshälfte verminderte sich die Arbeitslosenzahl deutlich. Die anhaltend gute Konjunktur hat die Arbeitslosenzahl auch in der zweiten Jahreshälfte tief gehalten. So verharrte die Arbeitslosenquote zwischen Juni und Ende November sechs Monate lang auf dem selben Stand. Der nominelle Anstieg im November war sogar die geringste Novemberzunahme seit 1989. Dem starken Rückgang der Arbeitslosigkeit um rund 32'500 Personen in der ersten Jahreshälfte steht im zweiten Halbjahr eine Zunahme um lediglich knapp 7000 gegenüber. Und auch der Anstieg zum Jahresende hin ist ausschliesslich auf saisonale Gründe zurückzuführen.

Vor dem Hintergrund einer robusten und breit abgestützten konjunkturellen Entwicklung dürfte sich die Erholung am Arbeitsmarkt auch im Verlaufe des Jahres 2007 fortsetzen und sich trotz eines sich leicht verlangsamenden wirtschaftlichen Wachstums weiter festigen.

Die Entwicklung der Gesamtzahl an Stellensuchenden (Summe von registrierten Arbeitslosen und registrierten nichtarbeitslosen Stellensuchenden) verlief im Berichtsjahr deutlich dynamischer als in den beiden Jahren zuvor. So dauerte der Rückgang der Zahl der Stellensuchenden bis Ende September und damit zwei Monate länger als in den Jahren 2004 und 2005. Auch das Ausmass des Rückgangs war, über das Gesamtjahr gesehen, mit -29'669 Personen mehr als dreimal so hoch als im Vorjahr, woraus ein deutlich tieferer Jahresendwert (192'156 Personen per Ende Dezember) als in den drei Jahren zuvor resultierte.

Im Jahresdurchschnitt ergibt sich daraus eine Zahl von 197'414 registrierten Stellensuchenden, was einer Abnahme um 19'740 Personen (-9,1%) gegenüber dem Vorjahresmittel entspricht.

4 La situation sur le marché du travail en 2006

La forte reprise de l'économie suisse a eu un effet direct sur le marché du travail et l'étonnamment bonne conjoncture, associée à une croissance dynamique de l'emploi, a induit une baisse durable du chômage et cette importante décade a marqué toute l'année 2006. Le premier semestre en particulier a vu le nombre des chômeurs diminuer notablement et la persistance de la bonne conjoncture a contribué à le maintenir à ce bas niveau également au cours du second semestre. Le taux de chômage est ainsi demeuré constant durant six mois, de juin à novembre. L'augmentation de novembre s'est même révélée en valeur absolue être la hausse la plus faible durant ce mois depuis 1989. Le fort recul du chômage (env. 32'500 personnes) durant le premier semestre a été suivi au second semestre d'une remontée d'à peine 7000 personnes. De même, la hausse en fin d'année est uniquement due à l'influence de facteurs saisonniers.

Soutenue par une conjoncture dont l'évolution se fait dans un contexte large et robuste, l'embellie sur le marché du travail devrait se confirmer et se renforcer au cours de l'année 2007, en dépit d'un léger fléchissement de la croissance économique.

Au cours de l'exercice l'évolution du nombre des demandeurs d'emploi (total des chômeurs inscrits et des demandeurs d'emploi inscrits non-chômeurs) a été nettement plus dynamique que durant les deux années précédentes. Le recul du nombre de demandeurs d'emploi s'est ainsi prolongé jusqu'à fin septembre, soit deux mois de plus que dans les années 2004 et 2005. L'ampleur du recul (-29'669 personnes) était également, prise sur l'ensemble de l'année, plus de trois fois supérieure à celle de l'année précédente, d'où un nombre de demandeurs d'emploi à fin décembre (192'156 personnes) sensiblement inférieur à celui des trois années précédentes.

Ce nombre s'établit finalement, en moyenne annuelle, à 197'414 demandeurs d'emploi inscrits ce qui représente une baisse de 19'740 personnes (-9,1%) par rapport à la moyenne de 2005.

Im ersten Halbjahr 2006 war die Entwicklung der *Zahl der registrierten Arbeitslosen* von einer starken Abnahme geprägt und verminderte sich deutlich von 154'204 arbeitslos gemeldeten Personen im Januar auf 121'725 Ende Juli. Die anhaltend gute Konjunktur hat auf den Arbeitsmarkt durchgeschlagen und vermochte auch in der zweiten Jahreshälfte die Arbeitslosenzahl tief zu halten. So verharrte die Arbeitslosenquote zwischen Juni und Ende November sechs Monate lang auf dem selben Stand. Der nominelle Anstieg im November war sogar die geringste Novemberzunahme seit 1989 überhaupt. Dem starken Rückgang der Arbeitslosigkeit um rund 32'500 Personen in der ersten Jahreshälfte steht damit im zweiten Halbjahr eine Zunahme um nur rund 7000 Personen gegenüber. Und auch der Anstieg der Arbeitslosenzahl zum Jahresende auf 128'580 arbeitslos registrierte Personen ist ausschliesslich auf saisonale Gründe zurückzuführen. Zum dritten Mal in Folge kommt damit der Jahresendwert wieder tiefer zu liegen als der Stand zu Jahresbeginn betragen hatte.

Auch das *Jahresmittel* ist gegenüber dem Vorjahr wiederum gesunken: Im Durchschnitt waren im Jahr 2006 131'532 Personen als arbeitslos registriert. Verglichen mit dem Jahr 2005 (148'537 Arbeitslose) entspricht dies einem Rückgang um 17'005 Personen oder 11,4%.

Setzt man die Bestandeszahlen an registrierten Arbeitslosen ins Verhältnis zur aktiven Bevölkerung gemäss der Eidgenössischen Volkszählung 2000, so erhält man die entsprechenden *Arbeitslosenquoten*. Gemäss diesem Indikator resultierte für das Jahr 2006 eine durchschnittliche Arbeitslosenquote von 3,3%. Dies bedeutet eine Abnahme um 0,5 Prozentpunkte gegenüber dem Jahr 2005.

Im Jahresverlauf 2006 bildete sich die Arbeitslosenquote von 3,9% im Januar auf 3,1% im Juni kontinuierlich zurück und verharrte in der Folge, d.h. über sechs Monate hinweg, bis Ende November auf diesem Stand. Vorwiegend saisonale Gründe führten im Dezember zu einem leichten Anstieg der Quote (auf 3,3%).

Im *regionalen Überblick* entfielen im Berichtsjahr durchschnittlich 79'539 registrierte Arbeitslose (das ist ein Anteil von 60,5% des Totals) auf die Deutschschweiz und 51'994 Arbeitslose (oder 39,5%) auf die Westschweiz und das Tessin. Damit verminderte sich die Arbeitslosenquote für die Deutschschweiz gegenüber dem Vorjahr um 0,4 Prozentpunkte auf 2,8%, jene für die lateinische Schweiz um 0,3 Prozentpunkte auf 4,8%. Im Jahresverlauf betrachtet nahm die Arbeitslosenquote in der Deutschschweiz zwischen Januar und Juni von 3,3% auf 2,6%

Au premier semestre 2006, le *nombre de chômeurs inscrits* s'est nettement orienté à la baisse, passant de 154'204 en janvier à 121'725 à fin juillet. La persistance de la bonne conjoncture a stimulé le marché du travail et a permis de maintenir un faible nombre de chômeurs également dans le second semestre. Le taux de chômage est ainsi demeuré constant durant six mois, de juin à novembre. L'augmentation de novembre s'est même révélée en valeur absolue être la hausse la plus faible durant ce mois depuis 1989. Le fort recul du chômage (env. 32'500 personnes) durant le premier semestre n'a ainsi été suivi au second semestre que d'un accroissement d'environ 7000 personnes. De même, la hausse du nombre de chômeurs en fin d'année à 128'580 personnes inscrites est uniquement due à l'influence de facteurs saisonniers. De ce fait, pour la troisième fois consécutive, le chômage a été plus bas à la fin de l'année qu'au début.

La *moyenne annuelle* également est à nouveau inférieure à celle de l'année précédente: durant l'année 2006 131'532 personnes en moyenne étaient inscrites au chômage. En comparaison avec l'année 2005 (148'537 chômeurs) le recul est de 17'005, soit 11,4%.

Le *taux de chômage* s'obtient en rapportant le nombre de chômeurs inscrits à celui de la population active selon le recensement fédéral 2000. D'après cet indicateur le taux de chômage moyen s'est établi à 3,3% en 2006, soit une baisse de 0,5% par rapport à 2005.

Au cours de 2006 le taux de chômage s'est inscrit à la baisse, passant de 3,9% en janvier à 3,1% en juillet puis s'est stabilisé à ce niveau durant six mois, soit jusqu'à fin novembre. Il est légèrement remonté en décembre à 3,3%, principalement sous l'effet de facteurs saisonniers.

Considéré par *région*, en 2006 le nombre de chômeurs inscrit s'est établi en moyenne à 79'539 pour la Suisse alémanique (soit 60,5% du total des chômeurs) et 51'994 (ou 39,5%) pour la Suisse romande et le Tessin. Le taux de chômage pour la Suisse alémanique a donc diminué de 0,4 point de pourcentage par rapport à l'année précédente pour atteindre 2,8%; pour la Suisse romande et le Tessin la diminution est de 0,3 point de pourcentage à 4,8%. Le taux de chômage en Suisse alémanique est descendu de 3,3% à 2,6% entre janvier et juin pour stagner ensuite jusqu'à fin novembre et légèrement remonter (2,7%) jusqu'à la fin de l'année. Si en Suisse romande et au Tessin le taux de chômage a connu un net recul entre janvier (5,5%) et juillet (4,4%) (soit 1,1 point de pourcentage), il est cependant revenu à 4,9% jusqu'à la fin de l'année mais en restant toutefois nettement au-dessous du niveau de départ.

ab, stagnierte bis Ende November auf diesem Wert und erhöhte sich bis Jahresende nur moderat auf 2,7%. In der Westschweiz und dem Tessin bildete sich die Arbeitslosenquote zwischen Januar (5,5%) und Juli (4,4%) zwar zügig um 1,1 Prozentpunkte zurück, erhöhte sich jedoch bis Jahresende wieder auf 4,9%, blieb damit jedoch deutlich unter dem Stand, welchen sie zu Jahresbeginn inne hatte.

Die Lage auf den Arbeitsmärkten der Westschweiz und des Tessins ist damit nach wie vor durch eine höhere Arbeitslosenquote als in der Deutschschweiz gekennzeichnet und wird, nach Prozentpunkten betrachtet, im Jahresverlauf sowohl schneller ab- als auch wieder aufgebaut.

Zu den am stärksten von Arbeitslosigkeit betroffenen *Kantonen* gehören wiederum alle Westschweizer Stände sowie Basel-Stadt, Zürich und das Tessin. Wie im Vorjahr wurde der höchste Wert im Kanton Genf gemessen (dessen jahresdurchschnittliche Arbeitslosenquote 7,0% beträgt, was gegenüber dem Vorjahr jedoch eine Verbesserung um 0,4 Prozentpunkte bedeutet). Mit Abstand folgen die Kantone Tessin (4,9%, unverändert) und Waadt (4,8%/-0,5 Prozentpunkte). Weiterhin stark von Arbeitslosigkeit betroffen bleiben die Westschweizer Kantone Neuchâtel (4,1%/-0,2 Prozentpunkte), Jura (3,8%/-0,4 Prozentpunkte) und das Wallis (3,5%/-0,5 Prozentpunkte), in der Deutschschweiz die Kantone Basel-Stadt (3,7%/-0,4 Prozentpunkte) und Zürich (3,3%/-0,7 Prozentpunkte). Dabei ist hervorzuheben, dass alle diese Kantone eine zum Teil deutliche Abnahme der Arbeitslosenquote gegenüber dem Vorjahr verbuchen konnten.

Mit einer jahresdurchschnittlichen Arbeitslosenquote von unter einem Prozent, wie sie letztmals im Jahr 2002 erreicht wurde, konnte nach wie vor kein Kanton aufwarten. Unter zwei Prozent liegen im Berichtsjahr jedoch bereits wieder sechs Kantone, drei Kantone mehr als im Vorjahr. Es sind dies Uri und Appenzell I.Rh. mit je 1,1%, Obwalden (1,5%), Nidwalden (1,6%), Graubünden (1,8%) und Appenzell A. Rh. (1,9%).

Eine Betrachtung nach *Geschlecht* zeigt bei den Frauen im Jahresmittel eine Arbeitslosigkeit von 63'396 Personen; nach dem leichten Anstieg im Jahr 2005 ist diese im 2006 nun wieder deutlich gesunken (-6317/-9,1%). Bei den Männern fiel die Arbeitslosigkeit im Berichtsjahr von 78'824 auf 68'136 Personen (-10'688/-13,6%). Die entsprechenden Quoten betragen damit 3,6% bei den Frauen und 3,1% bei den Männern, was im Vergleich zum Vorjahr einen Rückgang um 0,4 Prozentpunkte bei den Frauen und um 0,5 Prozentpunkte bei den Männern bedeutet. Damit entwickelt sich der noch im Jahr 2003

La situation des marchés du travail de la Suisse romande et du Tessin se distingue comme auparavant par un taux de chômage plus élevé présentant de surcroît des hausses et des décreues plus rapides, en termes de point de pourcentage, que la Suisse alémanique.

Parmi les *cantons* les plus touchés par le chômage figurent tous les cantons romands, Bâle-Ville, Zurich et le Tessin. Genève arrive une fois de plus en tête (avec un taux de chômage annuel moyen de 7,0%, ce qui représente tout de même une amélioration de 0,4 point de pourcentage). Suivent à distance les cantons du Tessin (inchangé à 4,9%) et de Vaud (4,8% /-0,5 point de pourcentage). Les cantons de Suisse romande, Neuchâtel (4,1%/-0,2 point), Jura (3,8%/-0,4 point de pourcentage) et Valais (3,5%/-0,5 point), continuent à être fortement touchés par le chômage, de même que les cantons de Bâle-Ville (3,7%/-0,4 point) et de Zurich (3,3%/-0,7 point) en Suisse alémanique. On notera que tous ces cantons, certains de manière substantielle, font état d'une baisse du taux de chômage par rapport à l'année précédente.

On ne trouve aucun canton sous la barre des 1% comme ce fut le cas pour la dernière fois en 2002. Toutefois six cantons se placent en dessous de 2%, soit trois de plus que l'an passé. Il s'agit d'Uri et d'Appenzell Rhodes Intérieures (1,1%), d'Obwald (1,5%), de Nidwald (1,6%), des Grisons (1,8%) et d'Appenzell Rhodes Extérieures (1,9%).

Si l'on considère le sexe, l'effectif moyen des femmes inscrites au chômage est de 63'396 personnes ce qui représente, après la légère augmentation de 2005, à nouveau une nette décreue en 2006 (-6317/-9,1%). L'effectif moyen chez les hommes est tombé de 78'824 en 2005 à 68'136 personnes en 2006 (-10'688/-13,6%). Le taux de chômage atteint ainsi 3,6% chez les femmes et 3,1% chez les hommes, soit une valeur en recul de 0,4 point de pourcentage pour les premières et de 0,5 pour les seconds par rapport à l'année précédente. Les taux de chômage des femmes et des hommes se sont à nouveau fortement distancés, contrairement à l'égalité constatée encore en 2003, laissant apparaître un taux en latence plus élevé chez les femmes comme ce fût déjà régulièrement le cas quelques années auparavant. L'évolution du taux de chômage tout au long de l'année affiche chez les femmes une baisse de 4,0% à 3,5% de janvier à juin et atteint un niveau qui a pu être maintenu jusqu'à la fin de l'année, mise à part une remontée courte et insignifiante à 3,6% en août. En revanche chez les hommes la fluctuation du taux de chômage au cours de l'année s'exprime plus fortement avec un recul de 1,1 point de

festgestellte Gleichstand bei den Arbeitslosenquoten zwischen Frauen und Männern wieder stärker auseinander und gleitet damit zurück in den Zustand einer latent höheren Arbeitslosenquote der Frauen, so wie dies in den weiter zurückliegenden Jahren regelmässig hatte festgestellt werden müssen. Der Verlauf der Arbeitslosenquote über das Jahr hinweg zeigt bei den Frauen einen Rückgang von 4,0% im Januar auf 3,5% im Juni und damit einen Stand, der, abgesehen von einem kurzen und geringfügigen Anstieg auf 3,6% im August, während des gesamten restlichen Jahres gehalten werden konnte. Bei den Männern fiel die Schwankungsbreite der Arbeitslosenquote im Jahresverlauf mit einem Abbau um 1,1 Prozentpunkte dagegen stärker aus, und auch der Anstieg auf das Jahresende hin vermochte den insgesamt stärkeren Abbau der Arbeitslosigkeit bei den Männern gegenüber den Frauen nicht aufzuhalten.

Eine Unterscheidung nach der *Nationalität* zeigt sowohl bei den Schweizern als auch bei den Ausländern eine Abnahme der Arbeitslosigkeit: Rückgang um 0,4 Prozentpunkte von 2,9% im Vorjahr auf 2,5% bei den Schweizern, bei den Ausländern um 0,7 Prozentpunkte von 6,8% auf 6,1%. Im Jahresverlauf baute sich die Arbeitslosenquote der Schweizer bis zur Jahresmitte von 2,9% im Januar um 0,5 Prozentpunkte auf 2,4% im Juni ab, verharrte anschliessend bis Ende Oktober auf diesem Wert und verzeichnete im November sogar nochmals einen Rückgang auf 2,3%. Auch im Dezember erhöhte sich die Quote auf lediglich 2,4%. Erneut zeichnete sich die Arbeitslosenquote der Ausländer verglichen mit jener der Schweizer durch eine höhere Schwankungsbreite im Jahresverlauf aus, bildete sie sich doch zwischen Januar und Juli von 7,4% auf 5,5% zurück, wo sie drei Monate lang verharrte und stieg in der Folge, verstärkt durch saisonale Gründe, wieder bis auf 6,2% an. Trotzdem blieb der Jahresendwert damit deutlich tiefer als der Ausgangswert zu Jahresbeginn betragen hatte.

Wie bereits seit dem Jahr 2002 war auch im Berichtsjahr die *Altersklasse* der 15- bis 24-Jährigen, welche die Jugendarbeitslosigkeit beschreibt, die am stärksten von Arbeitslosigkeit betroffene aktive Bevölkerungsgruppe. Politisch initiierte Förderungsprogramme im Lehrstellenbereich in Kombination mit dem starken konjunkturellen Aufschwung des Jahres 2006 haben Erfolge gezeigt und diese Altersgruppe von der Verbesserung der Arbeitsmarktlage massgeblich profitieren lassen: Im Gegensatz zur Stagnation im Vorjahr sank die Arbeitslosigkeit in der Altersgruppe der 15- bis 24-Jährigen im Jahr 2006 markant um 0,8 Prozentpunkte auf 4,3%.

pourcentage et même la remontée de la fin de l'année n'a pu freiner la baisse générale du chômage plus forte dans l'ensemble que chez les femmes.

Considéré par *nationalité*, les taux de chômage des Suisses et celui des étrangers montrent tous deux une baisse: recul de 0,4 point de pourcentage (de 2,9% à 2,5%) par rapport à l'année précédente chez les Suisses et de 0,7 point de pourcentage (6,8% à 6,1%) chez les étrangers. Le premier semestre a vu le taux de chômage des Suisses reculer de 0,5 point de pourcentage (de 2,9% en janvier à 2,4% en juin) puis se maintenir à ce niveau jusqu'à fin octobre et descendre encore en novembre à 2,3%, ne remontant en décembre qu'à 2,4%. Celui des étrangers accuse une nouvelle fois des fluctuations beaucoup plus marquées en comparaison de celui des Suisses, car il est descendu de 7,4% en janvier à 5,5% en juillet où il est resté stable durant trois mois avant de remonter à 6,2%, renforcé en cela par les facteurs saisonniers. En dépit de son niveau en fin d'année, le taux de chômage reste nettement au-dessous de celui du début de l'année.

Comme ce fut le cas depuis 2002, la *classe d'âge* des 15 à 24 ans, qui sert d'indicateur du chômage des jeunes, est le groupe de la population active le plus touché par le chômage durant 2006. Les programmes d'encouragement initiés au plan politique et la forte fluctuation conjoncturelle de 2006 ont apporté des résultats permettant à cette classe d'âge de profiter de manière déterminante de l'embellie du marché du travail. En effet, contrairement à la stagnation de l'année précédente, le chômage dans la classe d'âge des 15 à 24 ans a nettement reculé (-0,8 point de pourcentage) au cours de l'année pour atteindre 4,3% à fin 2006.

De plus, si l'on considère séparément, dans le chômage des jeunes, le groupe des 15 à 19 ans et celui des 20 à 24 ans, on constate qu'avec un taux annuel moyen de 5,1% le second groupe est toujours le plus touché bien qu'il ait fortement reculé, contrairement au premier groupe, entre janvier et décembre (de 6,4% à 4,4% en juin, suivi d'une brusque remontée à environ 4,9%) et ceci en dépit d'un second semestre légèrement plus mauvais. Dans le groupe des 15 à 19 ans, le taux de chômage, qui a atteint 3,0%, soit une diminution de 0,4 point de pourcentage par rapport à 2005, a subi des fluctuations: rapide recul de 3,4% à 2,3% en mai puis remontée à 3,8% en août et nouvelle baisse à 2,7% pour la fin décembre, soit un niveau nettement inférieur à celui du début de l'année.

Wird die Jugendarbeitslosigkeit in die Altersgruppen 15- bis 19-Jährige und 20- bis 24-Jährige aufgeteilt, so ist letztere mit einer jahresdurchschnittlichen Quote von 5,1% nach wie vor deutlich stärker betroffen, doch baute sie sich im Gegensatz zur ersten Gruppe zwischen Januar und Dezember (von 6,4% auf 4,4% im Juni und anschliessender rascher Anstieg auf ein Niveau von rund 4,9%) trotz einer etwas schlechteren zweiten Jahreshälfte insgesamt stark ab. In der Altersgruppe der 15- bis 19-Jährigen verminderte sich die Arbeitslosenquote im Vergleich zum Vorjahr um 0,4 Prozentpunkte auf 3,0%, wobei sich im Jahresverlauf eine Wellenbewegung mit einer ersten raschen Abnahme von 3,4% auf 2,3% im Mai ergab, einem anschliessenden Aufbau bis auf 3,8% im August und einem erneuten Rückgang auf 2,7% per Ende Dezember, einem Stand, der massgeblich unter jenem zu Jahresbeginn liegt.

Der Rückgang der Arbeitslosenquote bei den 25- bis 49-Jährigen war mit 0,4 Prozentpunkten nur halb so hoch wie in der Gruppe der 15- bis 24-Jährigen, und der Rückgang in der Altersgruppe der über 50-Jährigen betrug gerade noch einen Viertel, gemessen an jenem der Jungen.

Nominell profitierten die 25- bis 49-Jährigen (mit einem Abbau um 11'004 Personen) mehr als zweieinhalb mal soviel wie die Jungen, und die Jungen (mit einem Minus von 4235 Personen) nahezu zweieinhalb mal soviel wie die Altersgruppen der über 50-Jährigen (-1765).

Auch im Jahr 2006 wies wiederum der Wirtschaftszweig¹ «Handel, Reparatur- und Autogewerbe» im Branchenvergleich mit 20'673 Arbeitslosen (Quote: 3,8%/-0,7 Prozentpunkte) im Jahresmittel die höchste Zahl an registrierten Arbeitslosen auf, wobei die Untergruppen «Detailhandel, Gebrauchsgüterreparatur» 11'720 und «Grosshandel» 7049 arbeitslose Personen auf sich vereinigten. Mit etwas Abstand folgt der Wirtschaftszweig «Immobilien, Informatik, F&E, Dienstleistungen für Unternehmen» (16'593 Arbeitslose/Quote: 4,8%/-0,8 Prozentpunkte), in welchem sich der weitaus grösste Anteil in der Untergruppe «Dienstleistungen für Unternehmen» (13'558 Arbeitslose/Quote: 5,4%/-0,8 Prozentpunkte) konzentrierte. In ähnlicher Grössenordnung bewegt sich das Gastgewerbe² mit durchschnittlich 15'675 arbeitslosen Personen; allerdings weist dieses mit 9,0% (-1,3 Prozentpunkte) die höchste Arbeitslosenquote aller Branchen

Le recul du taux de chômage dans la classe des 25 à 49 ans (0,4 point de pourcentage) n'est que la moitié de celui des 15 à 24 ans et dans le groupe des plus de 50 ans il n'arrive même qu'au quart de celui des jeunes chômeurs.

En nombre de personnes le recul du chômage a profité deux fois et demi (baisse de 11'004 personnes) plus aux 25 à 49 ans qu'aux jeunes (-4235 personnes) et également près deux fois et demi plus à ces derniers qu'aux plus de 50 ans (-1765).

La branche «commerce, entretien et réparation d'automobiles» (20'673 chômeurs/taux de 3,8%/-0,7 point de pourcentage), plus particulièrement ses sous-groupes «commerce de détail, réparation d'articles domestiques» (11'720 chômeurs) et «commerce de gros» (7049 chômeurs) arrive encore une fois en 2006 en tête des *branches économiques*¹ comptant le plus de chômeurs inscrits. Elle est suivie de près par la branche «immeubles, informatique, recherche et développement, service aux entreprises» (16'593 chômeurs/taux de 4,8%/-0,8 point de pourcentage) dont le sous-groupe le plus touché est celui des «services aux entreprises» (13'558 chômeurs/taux 5,4%/-0,8 point). L'hôtellerie, restauration² affiche un nombre du même ordre de grandeur, soit une moyenne de 15'675 chômeurs; elle arrive toujours en tête avec 9,0% (-1,3 point de pourcentage). Viennent ensuite les branches «santé et action sociale» (8359/taux 2,5%/-0,2 point), «bâtiment et génie civil» (7779/taux 3,2%/-0,7 point), «autres services» (5723/taux 4,2%/-0,3 point), «administration publique, assurances sociales» (5526/taux 3,8%/-0,2 point) et «transports et communications» (4906/taux 2,4%/-0,5 point).

Dans la branche économique «immobilier, recherche et développement, services aux entreprises», c'est le sous-groupe de l'informatique qui a connu le plus fort recul (-24,5% ou -498 chômeurs) suivi de la construction mécanique (-23,8%/-642), du traitement du bois (-21,7%/-243), de la fabrication de véhicules (-20,6%/-86), du textile et de l'habillement (-20,4%/-267), des matériaux et produits métalliques (-19,9%/-605), des activités financières et des assurances (-19,5%/-964) dont le sous-groupe des banques (-21,0%/-731) puis de la branche «électrotechnique, électronique, montres, optique» (-18,5%/-867) avec un accent particulier sur le sous-groupe des montres (-14,0%/-162).

¹ Nach Wirtschaftszweignomenklatur NOGA 2002.

² Davon entfallen (im Jahresdurchschnitt) 3436 Arbeitslose auf die Hauswirtschaft.

¹ Branche économique selon la nomenclature NOGA 2002.

² Dont économie domestique 3436 chômeurs (en moyenne annuelle).

aus. Im weiteren folgen das «Gesundheits- und Sozialwesen» (8359/Quote: 2,5%/-0,2 Prozentpunkte), das Baugewerbe (7779/Quote: 3,2%/-0,7 Prozentpunkte), «Sonstige Dienstleistungen» (5723/Quote: 4,2%/-0,3 Prozentpunkte), «Öffentliche Verwaltung, Sozialversicherung» (5526/Quote: 3,8%/-0,2 Prozentpunkte), sowie «Verkehr, Nachrichtenübermittlung» (4906/Quote: 2,4%/-0,5 Prozentpunkte).

Die prozentual stärkste Abnahme weist die Untergruppe Informatik (-24,5% oder -498 Personen) des Wirtschaftszweiges «Immobilien, Informatik, Forschung und Entwicklung, Dienstleistungen für Unternehmen» aus, gefolgt vom Maschinenbau (-23,8%/-642), der Be- und Verarbeitung von Holz (-21,7%/-243), dem Fahrzeugbau (-20,6%/-86), dem Bereich Textilien und Bekleidung (-20,4%/-267), der Branche «Metall, Metall-erzeugnisse» (-19,9%/-605), dem Kredit und Versicherungsgewerbe (-19,5%/-964) und innerhalb dieser Gruppe der Untergruppe Banken (-21,0%/-731 Personen), sowie der Branche «Elektrotechnik, Elektronik, Uhren, Optik» (-18,5%/-867) mit dem Schwergewicht auf dem Bereich Uhren (-14,0%/-162).

Die einzige Zunahme findet sich in der Branche «Möbel, Schmuck, etc., Recycling» (+18,3%/+160 Personen).

Eine Aufgliederung der registrierten Arbeitslosen nach dem *vorher ausgeübten Beruf*³ zeigt im Berichtsjahr dieselbe Situation wie bereits in den Jahren 2000 bis 2005: Auch im laufenden Jahr konzentrierten dieselben drei Berufsgruppen rund ein Drittel aller Arbeitslosen ausschliesslich auf sich: Es sind dies die Berufsgruppen des Gastgewerbes und der Hauswirtschaft (17'750 Arbeitslose/-1673 Personen gegenüber dem Vorjahr), des Handels und Verkaufs (14'003/-1483), sowie der kaufmännischen und administrativen Berufe (13'319/-2136).

Der stärkste prozentuale Rückgang ist bei den Ingenieurberufen (-26,0%/-448 Personen) festzustellen, gefolgt von der Informatik (-23,9%/-777), den Berufen der graphischen Industrie (-22,9%/-260), den Berufen in der Metallverarbeitung und dem Maschinenbau (-22,7%/-921) sowie den «technischen Zeichner/innen und Fachkräften» (-21,8%/-477).

Berufsgruppen mit einer Zunahme der Arbeitslosigkeit sind keine festgestellt worden.

Die Auswertung nach der *zuletzt ausgeübten Funktion* zeigt, dass die Fachkräfte trotz ihres im Vergleich zum Vorjahr nominell um 11'145 Personen gesunkenen,

La branche «meubles, bijoux, etc. recyclage» est la seule à afficher une augmentation (+18,3%/+160 chômeurs).

La répartition des chômeurs selon la *dernière profession exercée*³ montre que la situation n'a pas changé de 2000 à 2005: en 2006 également, les groupes «professions de l'hôtellerie, de la restauration et de l'économie domestique» (17'750 chômeurs/-1673 personnes par rapport à l'année précédente), «professions commerciales et de la vente» (14'003/-1483) et «professions commerciales et administratives» (13'319/-2136) ont fourni à eux trois environ le tiers des chômeurs.

Le recul le plus net a été observé dans les métiers de l'ingénierie (-26,0%/-448 chômeurs) suivis du secteur de l'informatique (-23,9%/-777), puis des professions des arts graphiques (-22,9%/-260), de celles de l'usage de métaux et de la construction de machines (-22,7%/-921) et finalement du dessin technique (-21,8%/-477).

Aucun groupe de professions n'a affiché un accroissement du chômage.

Si l'on considère la *dernière fonction exercée*, on remarque que les spécialistes représentent encore la catégorie la plus touchée (part de chômage 53,9%) en dépit d'une baisse en valeur absolue de 11'145 chômeurs. Chez les auxiliaires le niveau de chômage est monté à 32,0% et affiche par là un niveau légèrement plus élevé que ceux des deux années précédentes. Chez les apprentis (part 3,8%) et les écoliers, étudiants (part 3,3%) les augmentations de l'année précédente (+10,9% resp. +6,0%) se sont transformées en baisses durant l'année 2006 (-13,2% resp. -8,9%). Le chômage a reculé chez les cadres (part de chômeurs 5,9%, baisse de 0,2 point de pourcentage par rapport à l'année précédente) alors qu'il est monté dans la catégorie des indépendants (part 1,0%, augmentation de 0,1 point par rapport à l'année précédente).

En pourcentage, les catégories qui ont le plus changé sont les cadres (-14,1%), les spécialistes (-13,6%) et les apprentis (-13,2%); en termes d'effectifs, en revanche, ce sont les fonctions spécialisées qui sont en tête (avec -11'145 personnes) suivies des auxiliaires (-3321) et des cadres (-1274).

Le nombre de *chômeurs de longue durée* (durée de chômage de plus d'une année) a en moyenne légèrement baissé (de 29'501 personnes en 2005 à 26'455 en 2006). Après avoir augmenté entre janvier et juillet (de 18,8% à

³ Nach Berufsnomenklatur SBN-2000 des BFS.

³ Selon la nomenclature BN-2000 de l'OFS

aber mit 53,9% nach wie vor hohen Anteils an der Arbeitslosigkeit auch weiterhin die mit Abstand am stärksten betroffene Kategorie geblieben ist. Der Anteil der arbeitslosen Personen in der Kategorie Hilfskräfte ist auf 32,0% angestiegen und liegt damit auf einem leicht höheren Stand als in den beiden Vorjahren. Bei den Lehrlingen (Anteil: 3,8%) sowie den Schülern und Studenten (Anteil: 3,3%) haben sich die nominellen Zunahmen aus dem Vorjahr (+10,9% resp. +6,0%) im laufenden Berichtsjahr in Abnahmen (-13,2% resp. -8,9%) verwandelt. Bei den Kadern ist der Anteil an der Arbeitslosigkeit gesunken (Anteil: 5,9%, Abnahme um 0,2 Prozentpunkte gegenüber dem Vorjahr), in der Kategorie Selbständig ist er dagegen leicht gestiegen (Anteil: 1,0%, Zunahme um 0,1 Prozentpunkte gegenüber dem Vorjahr).

Prozentual am meisten verändert haben sich die Kategorien Kader (-14,1%), Fachkräfte (-13,6%) und Lehrlinge (-13,2%), zahlenmässig dagegen die Fachfunktionen (mit -11'145 Personen), gefolgt von den Hilfsfunktionen (-3321) und den Kadern (-1274).

Die Zahl der *Langzeitarbeitslosen* (Dauer der Arbeitslosigkeit von mehr als einem Jahr) verminderte sich leicht von durchschnittlich 29'501 Personen im Vorjahr auf 26'455 im Jahr 2006. Dabei erhöhte sich der Anteil der Langzeitarbeitslosen (gemessen am Total aller Arbeitslosen) zwischen Januar und Juli von 18,8% auf 21,5% und reduzierte sich bis Jahresende mit 19,1% auf einen Stand, der leicht höher als zu Jahresbeginn liegt. Der prozentuale Anteil der Langzeitarbeitslosen am Total der Arbeitslosen erhöhte sich damit im Jahresmittel von durchschnittlich 19,9% im Vorjahr auf 20,1% im Berichtsjahr.

Die Zahl der *gemeldeten offenen Stellen* nahm im Vergleich zum Vorjahr zu: Im Jahresdurchschnitt erhöhte sie sich um 2424 Einheiten oder 27,5% auf 11'226 gemeldete offene Stellen im Jahr 2006.

21,5%), la part de cette catégorie, mesurée sur le total des chômeurs, a diminué jusqu'à la fin de l'année pour atteindre 19,1%, soit un niveau légèrement supérieur à celui du début de l'année. En termes de pourcentage la moyenne annuelle des chômeurs de longue durée s'est établie à 20,1% en 2006 contre 19,9% l'année précédente.

Le nombre d'*emplois vacants annoncés* a augmenté par rapport à l'année précédente de 2424 unités en moyenne annuelle, soit de 27,5% à 11'226 emplois en 2006.

5 Statistik der Bezüger von Taggeldern aus der Arbeitslosenversicherung

5.1 Einführung und Grundlagen

Die jeweils geltenden Systeme der Arbeitslosenversicherung und deren leistungsrechtliche Ausgestaltung sind historisch bedingt. Sie sind Ausdruck spezifischer arbeitsmarktlicher und sozialer Entwicklungen, die unterschiedliche Anforderungen an die Versicherung zur Folge hatten. Dabei waren Art und Qualität der aufgetretenen Arbeitslosigkeit von massgebender Bedeutung für die Bemessung der Höhe der ausbezahlten sowie die Höchstzahl der vergebenen Taggelder¹.

Mit der zweiten Teilrevision des Arbeitslosenversicherungsgesetzes (AVIG) im Jahr 1995 wurde der Übergang von einer passiven zu einer aktiven Arbeitsmarktpolitik mit dem Aufbau der Regionalen Arbeitsvermittlungszentren und dem sukzessiven Ausbau der arbeitsmarktlichen Massnahmen vollzogen und auf den 1. Januar 1997 in Kraft gesetzt. Aus der Arbeitslosenversicherung werden seither neben der Vergabe von Taggeldern auch massgebliche Beiträge im Rahmen von arbeitsmarktlichen Massnahmen erbracht.

5.2 Definitionen

a) Definitionen im Bereich Taggeldbezüger

Taggeldbezüger: Als Taggeldbezüger werden alle Personen gezählt, die in einer Kontrollperiode Zahlungen in Form von Taggeldern erhalten haben².

Durchschnittliches Taggeld: 80% des versicherten Verdienstes dividiert durch durchschnittlich 21,7 Arbeitstage pro Monat. Personen mit mehr als 140 Franken Taggeld, welche keine Unterhaltspflicht gegenüber Kindern haben und nicht invalid sind, erhalten 70% des versicherten Verdienstes.

¹ Vgl. Übersicht 1: Historische Entwicklung nach Höhe und Höchstzahl der Taggelder.

² Darunter fallen seit Januar 1998 auch Personen, bei denen aus Sanktionsgründen die Taggeldzahlung vorübergehend eingestellt worden ist (sog. Einstelltage).

5 Statistique des bénéficiaires d'indemnités journalières de l'assurance-chômage

5.1 Introduction

Les dispositifs d'assurance-chômage en vigueur aux diverses époques et leurs bases légales ont été conditionnés par la situation du moment. Ils sont le reflet de l'évolution sociale et économique et de ses conséquences pour l'assurance-chômage. La nature du chômage constituait l'élément déterminant pour fixer le montant des indemnités journalières et leur nombre maximum¹.

La deuxième révision partielle de la loi sur l'assurance-chômage (LACI) a été synonyme de grand changement. Avec l'instauration des offices régionaux de placement et le développement progressif des mesures de marché du travail entrées en vigueur le 1^{er} janvier 1997, l'assurance-chômage est passée d'un système passif d'indemnisation à une politique active de marché du travail. Depuis lors, elle ne se contente plus de verser des indemnités journalières, mais alloue également des subventions importantes dans le cadre de mesures de marché du travail.

5.2 Définitions

a) Définitions ayant trait au domaine des indemnités journalières

Bénéficiaires d'indemnités: sont réputées bénéficiaires d'indemnités journalières toutes les personnes qui ont touché des prestations sous forme d'indemnités journalières pendant une période de contrôle².

Montant moyen de l'indemnité: 80% du gain assuré divisé par 21,7 (nombre moyen mensuel de jours ouvrables). Les personnes qui perçoivent une indemnité journalière supérieure à 140 francs et qui n'ont pas d'enfants à charge et ne sont pas invalides touchent 70% de leur gain assuré.

¹ Voir l'aperçu 1: Evolution historique du montant des indemnités journalières et de leur nombre maximum.

² Sont également comprises depuis janvier 1998 les personnes pour lesquelles le versement d'indemnités journalières a été suspendu temporairement au titre d'une sanction (jours dits de suspension).

Ausbezahlte Taggelder: Taggeld mal Anzahl kontrollierte Tage des Kalendermonats.

Höchstbetrag versicherter Verdienst: seit dem 1. Januar 2000 beträgt dieser Fr. 8900 (vorher: Fr. 8100/ stufenweise Erhöhung seit 1984).

Auszahlungen: Der *netto* an den Versicherten ausbezahlte Betrag umfasst Taggelder und Zulagen abzüglich der Sozialversicherungsprämien (Arbeitnehmerbeiträge). Der Arbeitslosenversicherungsfonds dagegen trägt als Gesamtkosten (*brutto*) die Taggelder und Zulagen zuzüglich der Sozialversicherungsprämien (Arbeitgeberbeiträge). Als Zulagen sind Kinder- und Ausbildungszulagen möglich. In einem Kanton sind auch Haushaltzulagen möglich. Im Bereich der *Sozialversicherungsprämien* werden dem Versicherten Arbeitnehmerbeiträge wie AHV/IV/EO³, BVG⁴ (Invalidität und Tod), NBU⁵, und die Quellensteuern (nach Aufenthaltsstatus) abgezogen. Dagegen übernimmt die Arbeitslosenversicherung für die Versicherten die Arbeitgeberbeiträge bezüglich AHV/IV/EO, BVG und BU⁶ (während der Teilnahme an Massnahmen).

AVIG-Instrument Zwischenverdienst: Als Anreiz konzipiert, wird der Versicherte ermutigt, innerhalb der Rahmenfrist einem Zwischenverdienst nachzugehen. Vom allfälligen Verdienstaufschlag (versicherter Verdienst minus erzielter Zwischenverdienst) erhält er von der Arbeitslosenversicherung 80% bzw. 70% in Form von Taggeldern ausbezahlt. Personen bis und mit 45 Jahren haben bis zu 12 Monaten Anspruch auf Ersatz des Verdienstaufschlags. Versicherte mit Unterhaltspflichten gegenüber Kindern sowie Versicherte, welche über 45 Jahre alt sind, haben bis längstens 2 Jahre Anspruch.

b) Datenquelle

Die Bezügerstatistik basiert auf den Daten des Auszahlungssystems der Arbeitslosenkassen (ASAL). Aufgrund der im ASAL vorhandenen Zahlungen werden alle Personen ermittelt, welche während eines Monats (oder eines Jahres) effektiv Leistungen der Arbeitslosenversicherung bezogen haben.

Erfahrungsgemäss dauert es 2 Monate, bis rund 95% aller Zahlungen für eine bestimmte Kontrollperiode von den Arbeitslosenkassen getätigt und auf der zentralen Datenbank eingelesen worden sind. Deshalb werden die provisorischen Leistungsbezügerdaten mit einer Verzögerung von 2–3 Monaten erstmals publiziert und dann monatlich aktualisiert.

Indemnités journalières versées: indemnité journalière multipliée par le nombre de jours contrôlés dans le mois civil.

Montant maximum du gain assuré: 8900 francs depuis le 1^{er} janvier 2000 (8100 francs auparavant/ augmentation progressive depuis 1984).

Versements: le montant *net* payé aux assurés se compose des indemnités journalières et des allocations sous déduction de la part des cotisations aux assurances sociales due par le travailleur. Le fonds de l'assurance-chômage prend à sa charge les coûts globaux (*bruts*): indemnités journalières, allocations et part patronale des cotisations aux assurances sociales. Par allocations il faut entendre les allocations pour enfants et formation professionnelle et, dans un canton, également les allocations de ménage. En ce qui concerne les *assurances sociales*, la part du travailleur des cotisations AVS/AI/APG³, LPP⁴ (invalidité et décès), AANP⁵ et (selon le statut de séjour) les impôts à la source sont déduits aux assurés. L'assurance-chômage prend en revanche à sa charge la part patronale des cotisations AVS/AI/APG, LPP et AP⁶ (pendant la participation aux mesures).

Gain intermédiaire: cet instrument à caractère incitatif a été conçu dans la LACI pour encourager les assurés à rechercher et à exercer, pendant le délai-cadre, une activité qui leur procurera un gain intermédiaire. L'assurance-chômage leur verse, sous forme d'indemnités journalières, 80 ou 70% de la différence entre leur gain assuré et l'éventuel gain intermédiaire. Les assurés ont droit à ces indemnités compensatoires pendant 12 mois jusqu'à l'âge de 45 ans et pendant deux ans au plus s'ils ont plus de 45 ans ou s'ils ont des enfants à charge.

b) Source de données

La présente statistique se fonde sur les données du système informatisé de paiement des caisses de chômage (SIPAC). La statistique compte, sur la base des paiements effectués dans ce système, toutes les personnes qui ont effectivement touché des prestations de l'assurance-chômage pendant un mois (ou un an).

L'expérience montre qu'il faut deux mois aux caisses de chômage pour effectuer 95% de l'ensemble des paiements d'une période de contrôle et les saisir dans la banque centrale de données. C'est la raison pour laquelle les données provisoires relatives aux bénéficiaires de prestations sont publiées pour la première fois deux à trois mois plus tard. Elles sont ensuite mises à jour chaque mois.

³ Alters- und Hinterlassenenversicherung, Invalidenversicherung, Erwerbsersatzordnung.

⁴ Berufliche Vorsorge (Tod und Invalidität).

⁵ Nichtberufsunfallversicherung.

⁶ Berufsunfallversicherung.

³ Assurance-vieillesse et survivants, assurance-invalidité, allocations pour perte de gain.

⁴ Prévoyance professionnelle (décès et invalidité).

⁵ Assurance-accidents non professionnels.

⁶ Assurance-accidents professionnels.

5.3 Zusammenhang zwischen der Anzahl Taggeldbezüger und dem durchschnittlich ausbezahlten Betrag

Wie Grafik 1 zeigt, korrelieren die Höhe des durchschnittlich ausbezahlten Betrages und die Zahl der Bezüger von Taggeld miteinander: Steigt die Zahl der Bezüger, nimmt auch der durchschnittlich ausbezahlte Betrag zu. Sinkt die Zahl der Bezüger, nimmt der ausbezahlte Betrag ebenfalls ab. Dieses Phänomen hängt mit der Dauer der Arbeitslosigkeit zusammen. Wie die Erfahrung zeigt, fällt in Phasen hoher Arbeitslosigkeit die durchschnittliche Dauer der Arbeitslosigkeit höher aus als in Phasen tiefer Arbeitslosigkeit. Durch die verlängerte Dauer des Bezugs ergeben sich aber steigende Kosten.

Augenfällig ist aber auch eine Anomalie in den Jahren 2000 und 2001: Trotz sinkender Bezügerzahlen bleibt der ausbezahlte Betrag stabil oder fällt sogar leicht höher aus. Die Erklärung für dieses veränderte Verhalten liegt neben der Erhöhung des versicherten Verdienstes von 8100 auf 8900 Franken anfangs des Jahres 2000 auch in der Zunahme der durchschnittlichen Bezugsdauer um 1 Tag. Durch die Erhöhung des versicherten Verdienstes erhöht sich auch der ausbezahlte Betrag.

In den Jahren ab 2002 spielt wieder der üblicherweise zu erwartende Zusammenhang. Der durchschnittlich ausbezahlte Betrag erhöht sich im Zuge steigender Bezügerzahlen. Die Erhöhung ist allerdings stark. Dies ist, wie bereits beschrieben, zum einen auf die Erhöhung des versicherten Verdienstes im Jahr 2000, zum andern auf die in Phasen steigender Arbeitslosigkeit zunehmende Bezugsdauer⁷ zurückzuführen, was den durchschnittlich ausbezahlten Betrag ansteigen lässt.

Offenbar scheinen Verschiebungen in der Zusammensetzung der Bezüger (beispielsweise der Zunahme des Anteils der von Arbeitslosigkeit betroffenen Personen⁸ in Fachfunktionen und im Kader zwischen 1997 und 2004 und die gleichzeitige Abnahme bei den Hilfsfunktionen von 40 auf 31%) den durchschnittlich ausbezahlten Betrag nicht sichtbar zu beeinflussen. Die Erklärung dafür dürfte im Umstand zu suchen sein, dass durch die gesetzliche Beschränkung der Höhe des maximalen versicherten Verdienstes und den damit gesetzten Plafond der Einfluss einer Verschiebung in der Bezügerzusammensetzung auf den durchschnittlich ausgezahlten Betrag ausgefiltert wird. Massgeblich für den durchschnittlich ausbezahlten Betrag bleiben damit primär die beiden Komponenten Bezugsdauer und gesetzliche Höhe des versicherten Verdienstes.

⁷ Vgl. Tabelle 1: Taggeldbezüger, Bezugsdauer und Auszahlungen, Total und nach Geschlecht, seit 1997.

⁸ Leider liegen keine Zahlen zum Anteil der Bezüger nach Funktionen vor. Der Vergleich basiert deshalb auf den Anteilen der registrierten Arbeitslosen nach Funktionen.

5.3 Corrélation entre le nombre de bénéficiaires d'indemnités et le montant moyen de l'indemnité

Le graphique 1 montre la corrélation entre le montant moyen versé et le nombre de bénéficiaires de prestations: le montant moyen monte lorsque le nombre de bénéficiaires augmente et, à l'inverse, descend lorsque le nombre de bénéficiaires diminue. Ce phénomène est lié à la durée du chômage. L'expérience montre en effet qu'en période de chômage prononcé, la durée moyenne du chômage est plus longue, ce qui entraîne inévitablement une augmentation des coûts.

Cette théorie ne s'est toutefois pas confirmée dans les années 2000 et 2001, où le montant versé est resté stable, voire a même augmenté légèrement, malgré la baisse du nombre de bénéficiaires. Cette anomalie s'explique doublement: d'une part par l'augmentation du gain assuré (de 8100 francs à 8900 francs) au début de l'année 2000, qui a entraîné du même coup une hausse du montant versé, et d'autre part, par l'augmentation d'un jour de la durée moyenne d'indemnisation.

On observe de nouveau une corrélation entre le montant moyen versé et le nombre de bénéficiaires à partir de 2002, néanmoins avec une courbe plus accentuée à la hausse pour le montant versé sous l'influence déjà expliquée plus haut de deux facteurs: l'augmentation du gain assuré depuis 2000 et l'augmentation de la durée moyenne de perception des indemnités⁷.

L'augmentation du chômage dans la catégorie des cadres et spécialistes et sa diminution (de 40 à 31%) dans la catégorie auxiliaires observées entre 1997 et 2004⁸ n'ont pas eu d'impact sur le montant moyen versé. Cette absence d'influence perceptible s'explique par le fait que la loi limite le montant du gain assuré et que ce plafonnement élimine les effets du changement de composition du cercle des bénéficiaires sur le montant versé. Le montant moyen versé reste donc essentiellement déterminé par la durée d'indemnisation et le montant légal du gain assuré.

⁷ Voir tableau 1: Nombre de bénéficiaires et montants versés par sexe depuis 1997.

⁸ Comme nous ne disposons pas des données des bénéficiaires ventilées par fonctions, la comparaison est effectuée sur la base des chômeurs inscrits ventilés par fonctions.

Übersicht 1: Historische Entwicklung nach Höhe und Höchstzahl der Taggelder

Erlass		Höhe des Taggeldes	Höchstzahl der Taggelder
22. Juni 1951	Bundesgesetz über die Arbeitslosenversicherung (ALV)	60% 65% ¹	90 Taggelder pro Jahr Maximal 315 Taggelder in 4 Jahren
08. Oktober 1976	Bundesbeschluss zur Einführung der obligatorischen ALV	60% 65% ²	90 Taggelder pro Jahr Maximal 315 Taggelder in 4 Jahren
25. Juni 1982	Bundesgesetz AVIG ³ : (ALV und Insolvenz)	70% 80% ⁴ Degression	85 Taggelder 170 Taggelder 250 Taggelder
05. Oktober 1990	1. Teilrevision des AVIG	80% Degression	85 Taggelder 170 Taggelder 250 Taggelder
19. März 1993	Dringlicher Bundesbeschluss	70% 80% ⁵	Höchstzahl der ausbezahlten Taggelder <i>von der Beitragszeit abhängig</i> : 6 Monate Beitragszeit: 170 Taggelder 12 Monate Beitragszeit: 250 Taggelder 18 Monate Beitragszeit: 400 Taggelder
23. Juni 1995	2. Teilrevision des AVIG: In Kraft gesetzt in 2 Stufen: 1. Januar 1996, und neues Taggeldregime ab 1. Januar 1997	70% 80% ⁶	520 Taggelder bis Ende der Rahmenfrist bei Bereitschaft zur Teilnahme an arbeitsmarktlichen Massnahmen. Ohne Teilnahme an arbeitsmarktlichen Massnahmen: Höchstzahl der Taggelder nicht mehr von der Beitragszeit, sondern <i>vom Alter des Versicherten abhängig</i> : 150 Taggelder: bis 50-Jährige 250 Taggelder: für 50- bis 60-Jährige 400 Taggelder: für über 60-Jährige 520 Taggelder: für IV-Bezüger
01. Juli 2003	3. Teilrevision des AVIG	70% 80% ⁷	<i>Beitragszeit und Alter</i> massgebend: 400 Taggelder: Beitragszeit ⁸ 12 Monate, zusätzlich 120 Taggelder möglich, falls wohnhaft in Region mit ALQ ⁹ > 5%. 520 Taggelder: Beitragszeit 18 Monate und älter als 55-jährig ¹⁰ oder IV-Bezüger.

¹ bei Unterstützungspflichten, aber max. 85% mit Zulage² bei Unterstützungspflichten, aber max. 85% mit Zulage³ Arbeitslosenversicherungs- und Insolvenzgesetz⁴ Versicherte mit Unterstützungspflichten⁵ Versicherte mit Unterstützungspflichten⁶ Versicherte mit Unterstützungspflichten⁷ Versicherte mit Unterstützungspflichten⁸ Innerhalb von 2 Jahren vor der Arbeitslosigkeit⁹ ALQ: Arbeitslosenquote; ab dem Jahr 2005 entscheidet der Bundesrat, welche Alterskategorien die zusätzlichen 120 Taggelder beziehen können¹⁰ Zusätzlich maximal 120 Taggelder für Versicherte, deren Rahmenfrist innerhalb der letzten 4 Jahre (resp. nach Taggeldregime innerhalb der letzten 2 1/2 Jahre) vor der Erreichung des AHV-Alters beginnt

Aperçu 1: Evolution historique du montant des indemnités journalières et de leur nombre maximum

Base légale		Montant de l'indemnité journalière	Nombre maximum d'indemnités journalières
22 juin 1951	Loi fédérale sur l'assurance-chômage (AC)	60% 65% ¹	90 indemnités journalières par année au maximum 315 indemnités journalières en 4 ans
8 octobre 1976	Arrêté fédéral instituant l'assurance-chômage obligatoire (AC)	60% 65% ²	90 indemnités journalières par année au maximum 315 indemnités journalières en 4 ans
25 juin 1982	Loi fédérale sur l'assurance-chômage (LACI) ³	70% 80% ⁴ dégressivité	85 indemnités journalières 170 indemnités journalières 250 indemnités journalières
5 octobre 1990	1 ^{re} révision de la LACI	80% ⁴ dégressivité	85 indemnités journalières 170 indemnités journalières 250 indemnités journalières
19 mars 1993	Arrêté fédéral urgent	70% 80% ⁵	Nombre maximum d'indemnités journalières payé en fonction de la période de cotisation: 6 mois de cotisation: 170 indemnités journalières 12 mois de cotisation: 250 indemnités journalières 18 mois de cotisation: 400 indemnités journalières
23 juin 1995	2 ^e révision partielle de la LACI mise en vigueur progressivement: 1 ^{er} janvier 1996 et nouveau régime d'indemnités journalières dès le 1 ^{er} janvier 1997	70% 80% ⁶	520 indemnités journalières jusqu'à la fin du délai-cadre si l'assuré est disposé à participer à une mesure de marché du travail. Sans participation à une mesure de marché du travail: le nombre maximum d'indemnités journalières ne dépend plus de la période de cotisation mais de l'âge de l'assuré: 150 indemnités journalières: jusqu'à 50 ans 250 indemnités journalières: de 50 à 60 ans 400 indemnités journalières: dès 60 ans 520 indemnités journalières: pour les bénéficiaires de rente AI
1 ^{er} juillet 2003	3 ^e révision partielle de la LACI	70% 80% ⁷	Période de cotisation et âge déterminants: 400 indemnités journalières: période de cotisation de 12 mois ⁸ ; possibilité de toucher 120 indemnités journalières supplémentaires si l'assuré habite dans une région à chômage élevé (taux de chômage ⁹ > 5%). 520 indemnités journalières: période de cotisation de 18 mois et plus de 55 ans ¹⁰ ou bénéficiaires de rente AI.

¹ Avec obligation d'entretien, mais au maximum 85% avec allocation

² Avec obligation d'entretien, mais au maximum 85% avec allocation

³ Loi sur l'assurance-chômage obligatoire et l'indemnité en cas d'insolvabilité

⁴ Assurés avec obligation d'entretien

⁵ Assurés avec obligation d'entretien

⁶ Assurés avec obligation d'entretien

⁷ Assurés avec obligation d'entretien

⁸ Dans les deux ans qui ont précédé le chômage

⁹ Dès l'année 2005 le Conseil fédéral détermine les classes d'âge qui ont droit à recevoir les 120 indemnités journalières supplémentaires

¹⁰ 120 indemnités journalières supplémentaires au plus pour les assurés qui ouvrent un délai-cadre d'indemnisation au cours des quatre ans ou 2¹/₂ ans selon le régime d'indemnités journalières qui précèdent l'âge donnant droit à une rente AVS

Anzahl Taggeldbezüger und durchschnittlich ausbezahlter Betrag
Nombre de bénéficiaires d'indemnités et montant moyen versé

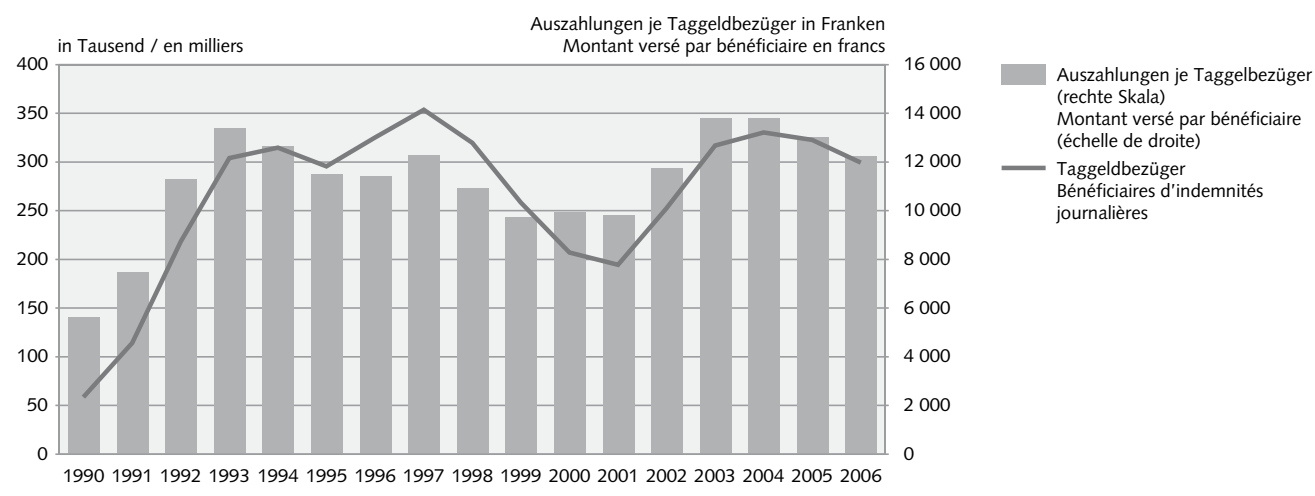

© SECO

Taggeldbezüger, Bezugsdauer und Auszahlungen, Total und nach Geschlecht, seit 1997
Bénéficiaires d'indemnités, durée d'indemnisation et versements, chiffres totaux et par sexe, depuis 1997

	1997	1998	1999	2000	2001	2002	2003	2004	2005	2006	
Taggeldbezüger											Bénéficiaires d'indemnités journ.
Total	353 781	319 655	258 321	207 074	194 559	252 192	316 850	330 328	322 640	299 282	Total
Männer	203 899	179 422	141 032	110 255	103 822	139 953	176 895	179 966	170 780	154 824	Hommes
Frauen	149 882	140 233	117 289	96 819	90 737	112 239	139 955	150 362	151 860	144 458	Femmes
Bezugstage¹											Jours d'indemnisation¹
Total	36 946 850	30 167 659	21 708 203	17 587 467	15 844 937	23 093 165	32 906 175	34 441 105	32 542 885	28 786 152	Total
Männer	20 983 352	16 485 178	11 414 580	9 090 892	8 236 159	12 725 518	18 341 358	18 562 901	16 943 153	14 563 109	Hommes
Frauen	15 963 498	13 682 481	10 293 623	8 496 575	7 608 778	10 367 647	14 564 817	15 878 204	15 599 732	14 223 043	Femmes
Durchschnittliche Bezugsdauer je Bezüger in Tagen											Durée moyenne d'indemnisation par bénéficiaire, en jours
Total	104	94	84	85	81	92	104	104	101	96	Total
Männer	103	92	81	82	79	91	104	103	99	94	Hommes
Frauen	107	98	88	88	84	92	104	106	103	98	Femmes
Auszahlungen in Mio. Fr.²											Montants versés en mio frs.²
Total	4 342,3	3 494,8	2 511,0	2 054,4	1 906,1	2 958,5	4 370,3	4 559,0	4 198,3	3 657,5	Total
Männer	2 826,1	2 213,1	1 545,4	1 241,6	1 152,7	1 873,0	2 786,2	2 822,0	2 515,1	2 130,1	Hommes
Frauen	1 516,2	1 281,7	965,6	812,8	753,4	1 085,5	1 584,0	1 737,0	1 683,2	1 527,4	Femmes
Durchschnittliche Auszahlungen je Bezüger in Fr.											Montant moyen versé par bénéficiaire en francs
Total	12 274	10 933	9 720	9 921	9 797	11 731	13 793	13 801	13 012	12 221	Total
Männer	13 860	12 335	10 958	11 261	11 103	13 383	15 751	15 681	14 727	13 758	Hommes
Frauen	10 116	9 140	8 233	8 395	8 303	9 671	11 318	11 552	11 084	10 574	Femmes
Durchschnittliche Auszahlungen je Bezugstag und Bezüger in Fr.											Montant moyen versé par jour et par bénéficiaire en francs
Total	118	116	116	117	121	128	133	132	129	127	Total
Männer	135	134	135	137	141	147	152	152	148	146	Hommes
Frauen	95	95	94	95	99	105	109	109	108	107	Femmes

¹ inkl. Einstelltage / Y compris les jours de suspension

² Auszahlungen = Taggelder + Zulagen bis 1992; ab 1993 Auszahlungen = Taggelder + Zulagen - Sozialversicherungsprämien / Montants versés: jusqu'en 1992 = indemnités journalières + allocations; depuis 1993 = indemnités journalières + allocations - cotisations aux assurances sociales

6 Aussteuerungen aus der Arbeitslosenversicherung im Jahr 2006

6.1 Konzeptuelle Grundlagen

a) Juristische Aspekte der Aussteuerungen

Die schweizerische Arbeitslosenversicherung (ALV) ist im Bundesgesetz über die obligatorische Arbeitslosenversicherung und die Insolvenzschiädigung (AVIG) geregelt. Gemäss AVIG erhält die versicherte Person bei Arbeitslosigkeit eine Arbeitslosenentschädigung (ALE) von 70 oder 80% des versicherten Verdiensts, wenn sie die Anspruchsbedingungen erfüllt (z. B. minimale Beitragszeit, Vermittlungsfähigkeit).

Die Dauer, während der eine versicherte Person Leistungen der Arbeitslosenversicherung beziehen kann, ist durch die Rahmenfrist für den Leistungsbezug des AVIG auf zwei Jahre begrenzt. Bis zum Ende des Jahres 1996 hing das Maximum der ausbezahlten Taggelder von der Beitragszeit ab. Die Beitragszeit ist die Dauer, während der die versicherte Person in der zweijährigen Rahmenfrist für die Beitragszeit Beiträge an die Arbeitslosenversicherung entrichtete. Die Rahmenfrist für die Beitragszeit beginnt zwei Jahre vor dem Tag, an dem alle Voraussetzungen für den Anspruch auf Arbeitslosenentschädigung erfüllt sind. 6 Monate Beitragszeit gaben Anspruch auf maximal 170 Taggelder, 12 Monate auf maximal 250 Taggelder und 18 Monate auf maximal 400 Taggelder. Aus diesem Grund erfolgte die Aussteuerung in den meisten Fällen, weil die jeweilige Höchstzahl der Taggelder erreicht war. Seit dem 1. Januar 1997 gab es zwei Arten von Taggeldern, nämlich die «normalen» oder «passiven» und die «besonderen» oder «aktiven». Die Höchstzahl der auszahlbaren normalen, passiven Taggelder wurden vom Alter und einer eventuellen Invalidität bestimmt. In der Regel bekamen weniger als 50-jährige Personen 150 normale Taggelder, über 49-jährige 250, über 59-jährige 400 und invalide 520. Wenn die versicherte Person einverstanden war, an arbeitsmarktlichen Massnahmen teilzunehmen, konnte sie bis zum Ende ihrer Rahmenfrist für den Leistungsbezug besondere, aktive Taggelder erhalten. Um Anspruch auf normale und besondere Taggelder zu erlangen, musste

6 Arrivées en fin de droits AC en 2006

6.1 Bases conceptuelles

a) Aspects juridiques de l'arrivée en fin de droits

Le régime suisse d'assurance-chômage est régi par la loi fédérale sur l'assurance-chômage obligatoire et l'indemnité en cas d'insolvabilité (LACI). Selon la LACI, l'assuré qui remplit les conditions y ouvrant droit (par exemple période de cotisation, aptitude au placement) reçoit une indemnité de chômage (IC) de 70% ou 80% du gain assuré.

La durée pendant laquelle l'assuré peut percevoir des prestations de l'assurance-chômage (AC) est déterminée par ce que la LACI appelle les délais-cadres (période d'indemnisation et période de cotisation). La durée du délai-cadre permettant de bénéficier de l'indemnité journalière est de deux ans. Jusqu'à la fin de l'année 1996, le nombre maximum d'indemnités journalières (IJ), soit en principe 170, 250 ou 400 (IJ) était fonction de la période de cotisation qui devait être respectivement de 6, 12 ou 18 mois. De ce fait, une arrivée en fin de droits correspondait dans la plupart des cas à l'épuisement des IJ disponibles. Calculé différemment depuis le 1^{er} janvier 1997, le nombre maximum d'indemnités journalières se divise en deux catégories: d'une part, il y a les IJ dites «normales» ou «passives» qui sont déterminées par l'âge et l'invalidité, en principe elles sont au nombre de 150 (pour les moins de 50 ans), 250 (dès 50 ans), 400 (dès 60 ans) ou 520 (en cas d'invalidité); d'autre part, en acceptant de participer aux mesures de marché du travail, l'assuré peut recevoir des IJ spécifiques ou dites «actives» et cela jusqu'à la fin du délai-cadre d'indemnisation. Pour pouvoir revendiquer les IJ normales et spécifiques, la période de cotisation est de 6 mois au minimum puis, dès le 1^{er} janvier 1998, 12 mois sont devenus nécessaires à l'assuré qui se retrouve au chômage dans l'intervalle de trois ans à l'issue de son délai-cadre d'indemnisation. Depuis le 1^{er} janvier 1997, date de l'entrée en vigueur des nouvelles dispositions, les assurés AC ont pu bénéficier globalement d'une augmentation très importante du nombre d'IJ, conjointement, le moment

man mindestens 6 Monate Beitragszeit nachweisen können. Seit dem 1. Januar 1998 waren für Versicherte, die innerhalb von drei Jahren nach dem Ablauf ihrer Rahmenfrist für den Leistungsbezug erneut arbeitslos wurden, mindestens 12 Monate Beitragszeit erforderlich. Seit dem 1. Januar 1997, als die zweite Teilrevision des AVIG in Kraft trat, konnten die bei der Arbeitslosenversicherung versicherten Personen also allgemein von einer sehr bedeutenden Erhöhung der Anzahl Taggelder profitieren. Gleichzeitig wurde dadurch in vielen Fällen der Zeitpunkt des letzten Taggeldes, also der Aussteuerung, hinausgeschoben.

Seit dem 1. September 1999 war die Höchstzahl der Taggelder für Personen, die von der Erfüllung der Beitragszeit befreit waren oder die vor ihrer Arbeitslosigkeit eine Ausbildung absolvierten, auf die Hälfte (mit einem Maximum von 260 Taggeldern) herabgesetzt.

Am 1. Juli 2003 wurde die dritte Teilrevision des AVIG in die Praxis umgesetzt. Sie bewirkte einen starken Anstieg der Anzahl der Aussteuerungen, insbesondere durch die Reduktion der Höchstzahl der (innerhalb der Rahmenfrist für den Leistungsbezug) auszahlbaren Taggelder von 520 auf 400 für die Versicherten unter 55 Jahren (AVIG, Artikel 27, Absatz 2). Bestimmte Ausnahmen von dieser Reduktion der Höchstzahl der Taggelder sind im regionalen Rahmen möglich. Die Bedingungen dazu sind insbesondere im Artikel 41c der Verordnung über die Arbeitslosenversicherung (AVIV) geregelt. Dort ist definiert, dass Kantone mit erhöhter Arbeitslosenquote (mittlere Quote von mindestens 5% pro Halbjahr) für ihr Gebiet eine Erhöhung der Höchstzahl der Taggelder verlangen können.

b) Datenquellen, Definitionen und Ströme

Die vorliegende Statistik gründet auf den Daten des Auszahlungssystems der Arbeitslosenkassen (ASAL) und, seit dem Beginn des Jahres 2004, auf dem Informationssystem des SECO zur Analyse der Arbeitsmarktdaten (LAMDA, Labour Market Data Analysis). Das «Data Warehouse» LAMDA bietet eine monatliche Aktualisierung der Informationen und ersetzt die traditionellen Statistik-Dateien, die bis im Jahre 2003 verwendet wurden. Die Erfahrung mit der ASAL-Statistik und dem Softwarepaket LAMDA zeigt, dass die Arbeitslosenkassen etwa vier Monate nach einer Abrechnungsperiode fast alle benötigten Daten im System erfasst haben. Die definitiven ASAL-Statistiken des Vorjahres sind deshalb jedes Jahr im Verlauf des zweiten Quartals verfügbar. Dies gilt auch für die Statistik der Aussteuerungen des Jahres 2006, die nachfolgend vorgestellt wird.

correspondant à la dernière IJ a été de fait retardé dans bien des cas.

Dès le 1^{er} septembre 1999, le nombre maximum d'indemnités journalières est réduit de moitié (avec un maximum de 260) pour les personnes qui sont libérées des conditions relatives à la période de cotisation ou qui perçoivent des indemnités de l'assurance chômage à l'issue d'une période éducative.

Dès le 1^{er} juillet 2003, la mise en application de la 3^e révision de la LACI a eu un impact important sur l'augmentation du nombre des arrivées en fin de droits, notamment par la réduction de 520 à 400 du nombre maximal d'indemnités journalières pour les personnes de moins de 55 ans au cours du délai-cadre d'indemnisation (art. 27 al. 2, LACI). Cette réduction du nombre maximum des indemnités journalières peut subir quelques possibilités d'exceptions au niveau régional: les conditions sont précisées notamment à l'art. 41c de l'Ordonnance sur l'AC (OACI) où sont définies les conditions dans lesquelles les cantons à taux de chômage élevé (5% au moins en moyenne semestrielle) peuvent demander une augmentation du nombre d'indemnités journalières.

b) Sources de données, définition et flux

La présente statistique se fonde sur les données du système informatisé de paiement des caisses de chômage (SIPAC) et, depuis le début de l'année 2004, sur le système d'information du SECO pour l'analyse des données du marché du travail (LAMDA). Le «data warehouse» LAMDA, qui offre une actualisation mensuelle des informations, s'est substitué aux traditionnels fichiers statistiques utilisés jusqu'en 2003. L'expérience de la statistique SIPAC et les performances du progiciel LAMDA montrent qu'environ quatre mois après une période de relevé la quasi totalité des données utiles ont été enregistrées dans le système par les caisses. Les statistiques définitives SIPAC pour l'année précédente peuvent ainsi être disponibles au cours du deuxième trimestre de chaque année. Il en va de même de la statistique des arrivées en fin de droits pour l'année 2006 présentées ci-après.

Die Aussteuerung wird technisch wie folgt definiert: Eine ausgesteuerte Person ist ein Bezüger von Arbeitslosenentschädigung, der seinen Anspruch auf die Höchstzahl von Taggeldern ausgeschöpft hat oder dessen Anspruch auf Taggelder erloschen ist, weil seine Rahmenfrist für den Leistungsbezug von zwei Jahren abgelaufen ist und er nicht eine neue Rahmenfrist eröffnen kann. Seit dem Jahre 2006 werden Versicherte nicht mehr als Ausgesteuerte gezählt, wenn sie keine Taggelder mehr erhalten, weil sie in einer noch laufenden Rahmenfrist das AHV-Alter erreicht haben. Die ausgesteuerten Personen werden in demjenigen Monat als ausgesteuert registriert, in dessen Laufe sie ihr letztes Taggeld bezogen haben.

Diese Statistik wurde nach dem folgenden Prinzip bereinigt: Pro Person wird nur eine Aussteuerung gezählt. Wenn der gleiche Arbeitslose im Verlauf des Berichtsjahrs mehrere Aussteuerungen aufweist, wird für ihn in dieser Statistik nur eine einzige ausgewiesen, nämlich seine letzte. Falls z. B. ein Arbeitsloser im Februar 2006 ausgesteuert wurde und dann ein zweites Mal im Juni 2006, wurde nur diese letzte Aussteuerung vom Juni 2006 gezählt. Mit dieser Methode wurde versucht, die Sichtweise der jährlichen Statistik der Ausgesteuerten zu verändern, um von einer Erfassung der Fälle zu einer Erfassung der Personen zu gelangen. Für arbeitsmarkt- und sozialpolitische Zwecke ist es nämlich angebrachter zu wissen, wie viele Personen in einer Berichtsperiode ausgesteuert wurden. Für administrative Zwecke dagegen interessiert mehr, wie viele Fälle von Aussteuerungen im betreffenden Zeitraum gezählt wurden. Die letzte Aussteuerung im Berichtsjahr wurde gewählt, um die Aussteuerungen dann zu erfassen, wenn sie die grösste Wahrscheinlichkeit haben, definitiv zu werden. Ausserdem wird damit erreicht, dass die Betrachtungsweise von einem Jahr zum anderen gleich bleibt.

Die Statistik über die Aussteuerungen erfasst die Versicherten, die in einer bestimmten Periode (im vorliegenden Fall im Laufe des Jahres 2006) von der Arbeitslosenversicherung ausgesteuert wurden. Sie registriert demnach die «Ströme» der Aussteuerungen, die in einem bestimmten Zeitraum vorkommen. Es handelt sich keinesfalls um eine «Bestandesanalyse», die versucht, im vorliegenden Zusammenhang auf die Frage zu antworten, wie viele ausgesteuerte Personen es in der Schweiz zu einem bestimmten Zeitpunkt gibt. In diesem zweiten Fall würde die Statistik die Anzahl aller ausgesteuerten Arbeitslosen erfassen, die an einem bestimmten Stichtag vorhanden sind. In der Regel bleibt nach mehreren Monaten nur noch ein kleiner Teil der Personen, die

Techniquement, une arrivée en fin de droits est un bénéficiaire de l'AC qui a épuisé son droits maximum aux indemnités journalières ou dont le droit aux indemnités journalières s'est éteint à l'expiration du délai-cadre de deux ans sans qu'il ait pu ouvrir un nouveau délai-cadre d'indemnisation ou, dès 2006, sans qu'il soit en âge de bénéficiaire de sa rente de vieillesse. Cette personne est comptée comme arrivée en fin de droits dans le mois au cours duquel elle a touché sa dernière indemnité journalière.

Cette statistique est apurée de façon à ne prendre en compte, dans les cas où plusieurs radiations pour épuisement des droits ont été enregistrées pour un même demandeur d'emploi, qu'une seule radiation, à savoir la plus récente de l'année civile en cours. Si, par exemple, un chômeur est arrivé en fin de droits en février 2006, puis une seconde fois en juin 2006, seule cette dernière arrivée a été comptabilisée. Nous avons tenté par cette méthode de modifier l'optique de la statistique annuelle des demandeurs d'emploi arrivés en fin de droits, de passer d'un «relevé des cas» à un «relevé des personnes». Dans une approche de politique de marché du travail et de politique sociale, il est en effet plus pertinent de savoir combien de personnes sont arrivées en fin de droits dans la période sous revue. Dans une approche administrative par contre, le recensement des cas, qui permet d'établir le nombre de cas de radiation dans le laps de temps considéré, présente davantage d'intérêt. Le choix de la dernière radiation dans le courant de l'année civile est dicté par le souci d'enregistrer l'arrivée en fin de droits au moment où elle a le plus de probabilité d'être définitive, mais aussi de garder homogène le mode d'observations d'une année à l'autre.

La statistique des arrivées en fin de droits fait le décompte des demandeurs d'emploi qui ont été radiés de l'assurance-chômage dans une période donnée (en l'occurrence, dans le courant de l'année 2006). Elle recense partant le «flux» des radiations survenues dans un certain laps de temps: il ne s'agit aucunement d'une «analyse d'effectif», qui chercherait, dans le contexte qui nous occupe, à répondre à la question de savoir combien il y aurait de demandeurs d'emploi en fin de droits en Suisse à un moment donné. Dans ce second cas de figure, la statistique mesurerait le nombre de demandeurs d'emploi en fin de droits qui auraient existé à une certaine date de référence. Généralement, après plusieurs mois, seule une petite part des personnes qui ont eu une arrivées en fin de droits restent encore inscrites dans les registres de l'AC, car, après un certain temps, une bonne partie de ces personnes ont pu retrouver un emploi ou

ausgesteuert wurden, im System der Arbeitslosenversicherung registriert. Nach einer gewissen Zeit findet ein guter Teil der Ausgesteuerten wieder eine Stelle oder ist aus anderen Gründen nicht mehr in der Datenbank der Arbeitslosenversicherung vorhanden. Das vorliegende Heft hat keineswegs die Absicht, eine Längsschnitt-Studie über die ausgesteuerten Menschen zu präsentieren. Doch die Fragestellung des Längsschnitts gibt regelmässig Anlass für sozio-ökonomische Analysen, die von Experten ausserhalb des SECO mittels Befragungen von Ausgesteuerten durchgeführt werden. Eine solche Studie hat Herr Daniel C. Aeppli Ende 2006 publiziert. Sie erweitert die Kenntnisse darüber, wie die Situation derjenigen Personen, die zwischen Juni 2003 und Ende 2004 von der Aussteuerung betroffen wurden, nach einer Zeitspanne von ein bis zwei Jahren aussieht.

Das Ziel dieses Artikels beschränkt sich auf einen kurzen Rückblick auf das letzte Jahrzehnt und auf die Stromanalyse der Daten der Personen, die im Laufe des Jahres 2006 ausgesteuert wurden.

6.2 Aussteuerungen im Jahre 2006

a) Aussteuerungen und Arbeitslosigkeit

Die Grafik GA (mit zwei Achsen) zeigt die Entwicklung der Anzahl bzw. der Mittelwerte der Aussteuerungen (Balkendiagramme, linke Skala) und der Anzahl der an den Monatsenden registrierten Arbeitslosen (Kurve, rechte Skala) vom Januar 1994 bis zum Dezember 2006. Im Jahre 2006 betrug das monatliche Mittel der Aussteuerungen 2569 Personen. Diese Zahl liegt nahe am Mittelwert, der über den Zeitraum von 13 Jahren der Grafik berechnet wurde. Das Jahr 2006 ist ein Jahr der Abnahme, das auf vier Jahre mit Zunahmen seit 2002 folgt. Diese Tendenzwende ist eine erwartete Auswirkung der Entwicklung der Arbeitslosenzahlen.

Mittelfristig, mit einem zeitlichen Abstand von ungefähr zwei Jahren, wird die Zahl der Aussteuerungen durch die Entwicklung der Arbeitslosigkeit bestimmt: So beeinflusst zum Beispiel die Abnahme der Arbeitslosigkeit seit dem Jahre 2004 die Abnahme der Anzahl der Aussteuerungen im Laufe des Jahres 2006. Dieser Abstand zwischen der Entwicklung der Arbeitslosigkeit und der Entwicklung der Zahl der Aussteuerungen entspricht als gleichwertige Zeiteinheit der Dauer der Rahmenfrist für den Leistungsbezug bzw. der Höchstzahl der Taggelder.

Kurzfristig gesehen können die Gesetzesänderungen die Zahl der Aussteuerungen beeinflussen: Die allgemeine

ont quitté d'une autre manière l'AC. L'étude du suivi longitudinal des arrivées en fin de droits n'est absolument pas le propos de notre cahier, quand bien même, elle donne périodiquement lieu à des analyses sociaux-économiques menées par des experts extérieurs au SECO sur la base d'enquêtes sur le terrain. Une telle étude a été publiée à la fin de l'année 2006 par M. Daniel C. Aeppli afin d'enrichir notre connaissance sur la situation après un laps de temps d'une à deux années des personnes qui sont arrivées en fin de droits entre le milieu de l'année 2003 et fin 2004.

Notre objectif va se limiter, après un bref retour sur la dernière décennie, à une analyse de flux des données relatives aux arrivées en fin de droits au cours de l'année 2006.

6.2 Arrivées en fin de droits en 2006

a) Arrivées en fin de droits et chômage

Le graphique GA (à deux axes) montre l'évolution de janvier 1994 à décembre 2006 du nombre, respectivement chiffre moyen, des arrivées en fin de droits (diagramme en bâton, échelle de gauche) et du nombre de chômeurs inscrits en fin de mois (courbe, échelle de droite). En 2006, le nombre mensuel moyen des arrivées en fin de droits s'est élevé à 2569 personnes. Ce chiffre est proche de la valeur moyenne calculée sur les 13 années du graphique. L'année 2006 est une année de diminution qui fait suite aux quatre années d'augmentation depuis 2002. Ce changement de tendance est une répercussion attendue de l'évolution des chiffres du chômage.

A moyen terme, avec un décalage d'environ deux ans, le niveau des arrivées en fin de droits est influencé par l'évolution du chômage: par exemple, la diminution du chômage dès l'année 2004 influence le mouvement de diminution du nombre de personnes arrivées en fin de droits au cours de l'année 2006. Ce décalage entre l'évolution du chômage et celui des arrivées en fin de droits correspond à une unité de temps équivalente à la durée du délai-cadre d'indemnisation, respectivement, au nombre maximum d'indemnités journalières.

A court terme, les changements législatifs peuvent avoir un effet sur la variation du nombre des arrivées en

Aussteuerungen und registrierte Arbeitslose, 1994–2006

Séries chronologiques des arrivées en fin de droits et des chômeurs inscrits, 1994–2006

G A

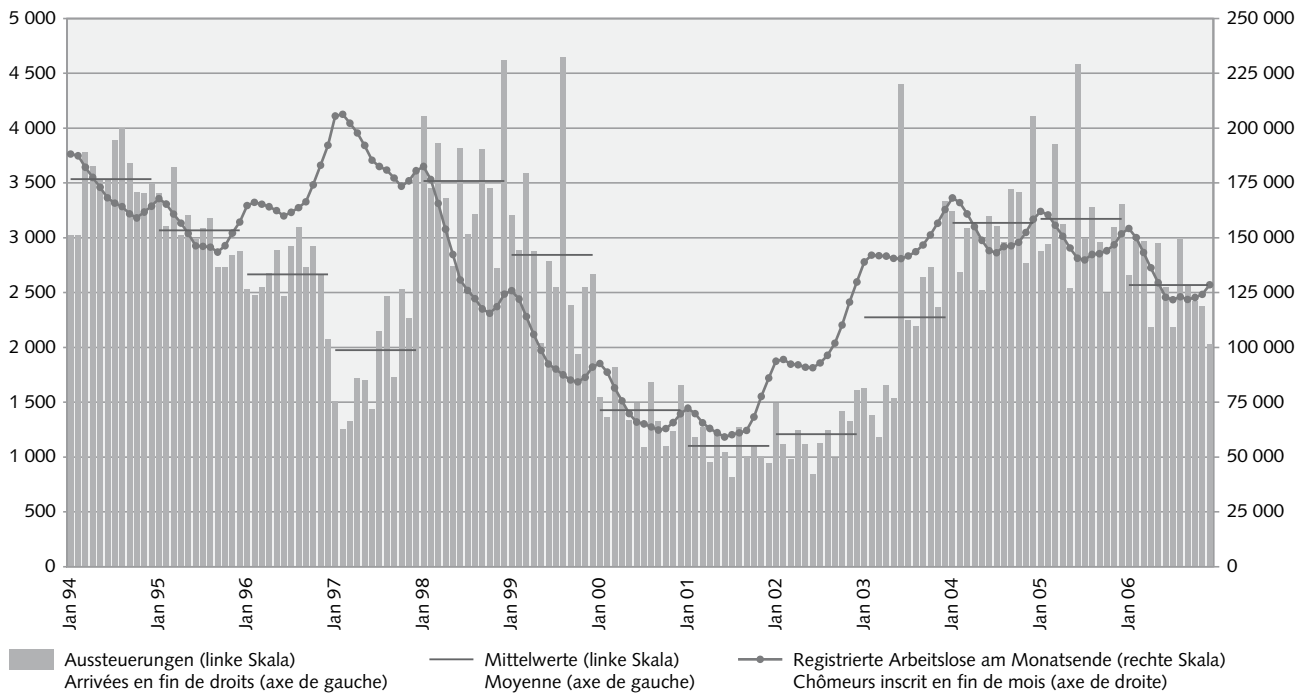

© SECO

Heraufsetzung der Höchstzahl der Taggelder, die im Laufe der Rahmenfrist für den Leistungsbezug gewährt werden können, auf 520 ab dem 1. Januar 1997 wirkte sich zum Beispiel stark auf die Abnahme der Zahl der Aussteuerungen aus. Die hohe Zahl der Aussteuerungen im Monat August 1999 ist hauptsächlich darauf zurückzuführen, dass die Höchstzahl der auszahlbaren Taggelder für Personen, die von der Erfüllung der Beitragszeit befreit waren, unter anderem nach einer Ausbildung, auf 260 herabgesetzt wurde. Der besonders hohe Wert des Monats Juni 2003 und die hohe Anzahl der Aussteuerungen in den folgenden Monaten sind die Folge davon, dass am 1. Juli 2003 die dritte Teilrevision des AVIG in Kraft trat. Diese brachte insbesondere die Reduktion der Höchstzahl der auszahlbaren Taggelder von 520 auf 400 für die Versicherten, die weniger als 55 Jahre alt sind.

Im Laufe des Jahres 2006 betrug die Anzahl der Aussteuerungen zusammengezählt 30'831. In der langzeitigen Betrachtung entspricht dieser Wert ungefähr dem mehrjährigen Mittel. Dies bedeutet eine Abnahme von mehr als 7000 Personen gegenüber dem Vorjahr. Die Abnahme wurde hauptsächlich durch den Rückgang der

fin de droits: par exemple, l'augmentation générale à 520 du nombre maximum d'indemnités journalières pouvant être accordées au cours du délai-cadre dès le 1^{er} janvier 1997 a eu un impact notable sur la diminution du nombre des arrivées en fin de droits; le pic du mois d'août 1999 est principalement dû à la mise en application d'une limite de 260 indemnités pour les personnes libérées des conditions relatives à la période de cotisation, avec période éducative entre autres; le pic du mois de juin 2003 et le décalage vers le haut qui s'ensuit est la conséquence de l'entrée en vigueur de la 3^e révision de la LACI, avec notamment la réduction de 520 à 400 du nombre maximum des indemnités journalières pour les personnes de moins de 55 ans.

Au cours de l'année 2006, le nombre des arrivées en fin de droits s'est élevé à 30'831 en valeurs cumulées: Dans une perspective à long terme, c'est un niveau dans le voisinage d'une moyenne multiannuelle moyenne. C'est une diminution de plus de 7000 personnes par rapport à l'année précédente engendrée principalement par l'amélioration du chômage initiée depuis déjà trois ans et notamment, pour environ un millier de personnes, par le changement dans la définition des arrivées en fin

Arbeitslosigkeit verursacht, die bereits seit drei Jahren im Gange ist. Die Änderung der Definition der Aussteuerung bewirkte ausserdem namentlich eine Abnahme der Zahl der Aussteuerungen um ungefähr 1000 Personen. Seit dem Jahre 2006 werden Versicherte nicht mehr als Ausgesteuerte gezählt, wenn sie keine Taggelder mehr erhalten, weil sie in einer noch laufenden Rahmenfrist das AHV-Alter erreicht haben.

b) Aussteuerungen im Monatsverlauf nach Geschlecht, Nationalität, Alter und Region

Die Tabelle 1* zeigt die monatliche Entwicklung der Zahl der Aussteuerungen im Laufe des Jahres 2006. Die Zahlen beliefen sich auf Werte zwischen 3000 Personen (im Monat August) und 2000 Personen (im Monat Dezember). Zwischen dem Beginn und dem Ende des Jahres schwankt die monatliche Zahl der Aussteuerungen in einer Spanne von ungefähr 1000 Personen. Die hohen Werte herrschen zu Beginn des Jahres vor, die tiefen am Ende des Jahres. Die Zahlen waren in den Monaten Februar, März, Mai und August höher als 2900 und in den Monaten April, Juli und Dezember niedriger als 2200. Das Total der Aussteuerungen aus der Arbeitslosenversicherung für das gesamte Jahr 2006 betrug 30'831 (38'048 im Jahre 2005). Dies ergibt einen monatlichen Mittelwert von 2569 Aussteuerungen (3171 im Jahre 2005). Diese Abwärtsbewegung ist die Folge einer günstigen Tendenz, die seit dem Jahre 2004 auf dem Arbeitsmarkt anhält.

Wenn man die monatliche Entwicklung für die Merkmale Nationalität und Geschlecht untersucht, bemerkt man, dass die Kurven dieser beiden Gruppen einem sehr ähnlichen Muster folgen wie die Kurve der Gesamtzahlen (siehe dazu die folgende Grafik GB). Die Minima liegen in den Monaten Dezember, April und Juli. Die Maxima dagegen erscheinen in den Monaten August, März, Februar und Mai. Im Laufe des Jahres blieb die Anzahl der schweizerischen Personen (Mittelwert 1447) immer höher als die Anzahl der ausländischen Personen (Mittelwert 1123). Im Monat April treffen die beiden Kategorien mit einem Abstand von ein wenig mehr als 200 Personen am nächsten aufeinander. Im Monat August dagegen waren die Schweizer um mehr als 500 Personen zahlreicher. Was die Dimension Geschlecht unter den Ausgesteuerten anbelangt, so lag die Anzahl der Männer (Mittelwert 1288) nahe an der Anzahl der Frauen (Mittelwert 1282). Die Zahl der Männer war in den sechs Monaten von Mai bis Oktober ein wenig niedriger als diejenige der Frauen.

de droits qui ne prend plus en compte les personnes lorsqu'elles atteignent l'âge de bénéficier de leur rente vieillesse.

b) Evolution mensuelle selon le sexe, la nationalité, l'âge et la région

Le tableau 1* montre l'évolution mensuelle des arrivées en fin de droits (AFD) au cours de l'année 2006. Les chiffres ont pris des valeurs situées entre environ 3000 (mois d'août) et 2000 (mois de décembre) personnes. Entre le début et la fin de l'année, le nombre mensuel des arrivées en fin de droits a varié dans une fourchette d'environ mille personnes avec une prédominance des valeurs élevées en début d'année, respectivement basses en fin d'année. Les chiffres ont été supérieurs à 2900 pour les mois de février, mars, mai et août, inversement, les valeurs inférieures à 2200 sont apparues en avril, juillet et décembre. Le total des radiations de l'assurance-chômage enregistrées pour l'ensemble de l'année 2006 s'élève ainsi à 30'831 (38'048 en 2005), soit en moyenne 2569 (3171 en 2005) arrivées en fin de droits par mois. Ce mouvement de diminution est la conséquence d'une tendance favorable qui se confirme sur le marché du travail depuis l'année 2004.

Si l'on examine l'évolution mensuelle pour les caractères nationalité et sexe (voir ci-après graphique GB), on constate que les courbes suivent un dessin très semblable à celui des chiffres globaux: minima aux mois de décembre, avril et juillet, puis à l'opposé maximums aux mois d'août, mars, février et mai. Au cours de l'année, le nombre des suisses (1447 en moyenne) est resté toujours supérieur à celui des étrangers (1123 en moyenne); c'est au mois d'avril, avec un écart d'un peu plus de deux cents, que la parité entre les deux catégories a été la plus proche, inversement, au mois d'août, les suisses ont été plus nombreux de plus de cinq cents personnes. En ce qui concerne la dimension de genre dans les AFD, les hommes (1288 en moyenne) ont été proche du nombre des femmes (1282 en moyenne). Le nombre des hommes a été un peu moins élevé que celui des femmes pendant une période de six mois, de mai à octobre.

Concernant l'évolution par région, le graphique GC montre que la succession des périodes d'augmentation et de diminution se développent parallèlement dans les

Statistik ASAL-SECO: Aussteuerungen aus der ALV 2006
Statistique SIPAC-SECO: Arrivées en fin de droits AC en 2006

1* Merkmal/Berichtsmonat Caractère/mois sous revue	Januar Janvier	Februar Février	März Mars	April Avril	Mai	Juni Juin	Juli Juillet	August Août	Sept.	Okt. Oct.	Nov.	Dez. Déc.	Total	Durchschnitt Moyenne
Total:	2 658	2 964	2 970	2 187	2 949	2 547	2 181	2 985	2 561	2 426	2 373	2 030	30 831	2 569
Geschlecht / Selon le sexe														
- Frauen / Femmes	1 285	1 382	1 442	1 079	1 502	1 310	1 117	1 533	1 340	1 227	1 170	994	15 381	1 282
- Männer / Hommes	1 373	1 582	1 528	1 108	1 447	1 237	1 064	1 452	1 221	1 199	1 203	1 036	15 450	1 288
Nationalität / Selon la nationalité														
- Schweizer / Suisses	1 450	1 617	1 675	1 202	1 680	1 472	1 231	1 746	1 474	1 355	1 316	1 142	17 360	1 447
- Ausländer / Etrangers	1 208	1 347	1 295	985	1 269	1 075	950	1 239	1 087	1 071	1 057	888	13 471	1 123
Selon l'âge:														
- 15–24 Jahre / ans	234	277	308	214	249	217	235	428	238	217	210	155	2 982	249
- 25–49 Jahre / ans	1 757	1 822	1 884	1 428	1 829	1 599	1 423	1 753	1 510	1 486	1 515	1 278	19 284	1 607
- 50 Jahre / ans et plus	667	865	778	545	871	731	523	804	813	723	648	597	8 565	714
Regionen / Selon la région:														
- Deutschschweiz / Suisse alémanique	1 634	1 849	1 830	1 321	1 799	1 554	1 244	1 744	1 425	1 522	1 415	1 234	18 571	1 548
- Westschweiz u. Tessin / Suisse romande et Tessin	1 024	1 115	1 140	866	1 150	993	937	1 241	1 136	904	958	796	12 260	1 022
Frauen nach Nationalität und Alter Femmes selon nationalité et âge:														
- Schweizerinnen / Suissesses														
- 15–24 Jahre / ans	60	90	96	75	71	80	80	164	83	70	60	40	969	81
- 25–49 Jahre / ans	481	438	481	361	506	476	412	509	461	411	402	354	5 292	441
- 50 Jahre / ans et plus	199	282	252	163	312	245	168	277	260	229	211	193	2 791	233
- Total Frauen Schweizerinnen / Total Femmes - suissesses	740	810	829	599	889	801	660	950	804	710	673	587	9 052	754
- Ausländerinnen / Etrangères														
- 15–24 Jahre / ans	60	61	81	52	70	51	52	82	64	56	54	41	724	60
- 25–49 Jahre / ans	399	432	461	365	455	378	356	421	363	368	382	304	4 684	390
- 50 Jahre / ans et plus	86	79	71	63	88	80	49	80	109	93	61	62	921	77
- Total Frauen - Ausländerinnen / Total Femmes - étrangères	545	572	613	480	613	509	457	583	536	517	497	407	6 329	527
- Total Frauen / Femmes	1 285	1 382	1 442	1 079	1 502	1 310	1 117	1 533	1 340	1 227	1 170	994	15 381	1 282
Männer nach Nationalität und Alter / Hommes selon nationalité et âge:														
- Schweizer / Suisses														
- 15–24 Jahre / ans	64	63	71	42	66	54	55	110	47	53	57	44	726	61
- 25–49 Jahre / ans	416	427	472	362	439	369	333	416	354	361	354	316	4 619	385
- 50 Jahre / ans et plus	230	317	303	199	286	248	183	270	269	231	232	195	2 963	247
- Total Männer - Schweizer / Total Hommes - suisses	710	807	846	603	791	671	571	796	670	645	643	555	8 308	692
- Ausländer / Etrangers														
- 15–24 Jahre / ans	50	63	60	45	42	32	48	72	44	38	39	30	563	47
- 25–49 Jahre / ans	461	525	470	340	429	376	322	407	332	346	377	304	4 689	391
- 50 Jahre / ans et plus	152	187	152	120	185	158	123	177	175	170	144	147	1 890	158
- Total Männer - Ausländer / Total Hommes - étrangers	663	775	682	505	656	566	493	656	551	554	560	481	7 142	595
- Total Männer / Total Hommes	1 373	1 582	1 528	1 108	1 447	1 237	1 064	1 452	1 221	1 199	1 203	1 036	15 450	1 288

Hinweis: Werte von weniger als 5 Personen werden aus Datenschutzgründen nicht ausgewiesen

Remarque: Pour des motifs de protection des données, les valeurs inférieures à 5 personnes ne sont pas indiquées

Aussteuerung 2006 nach Geschlecht und Nationalität
Arrivées en fin de droits en 2006 selon le sexe et la nationalité

G B

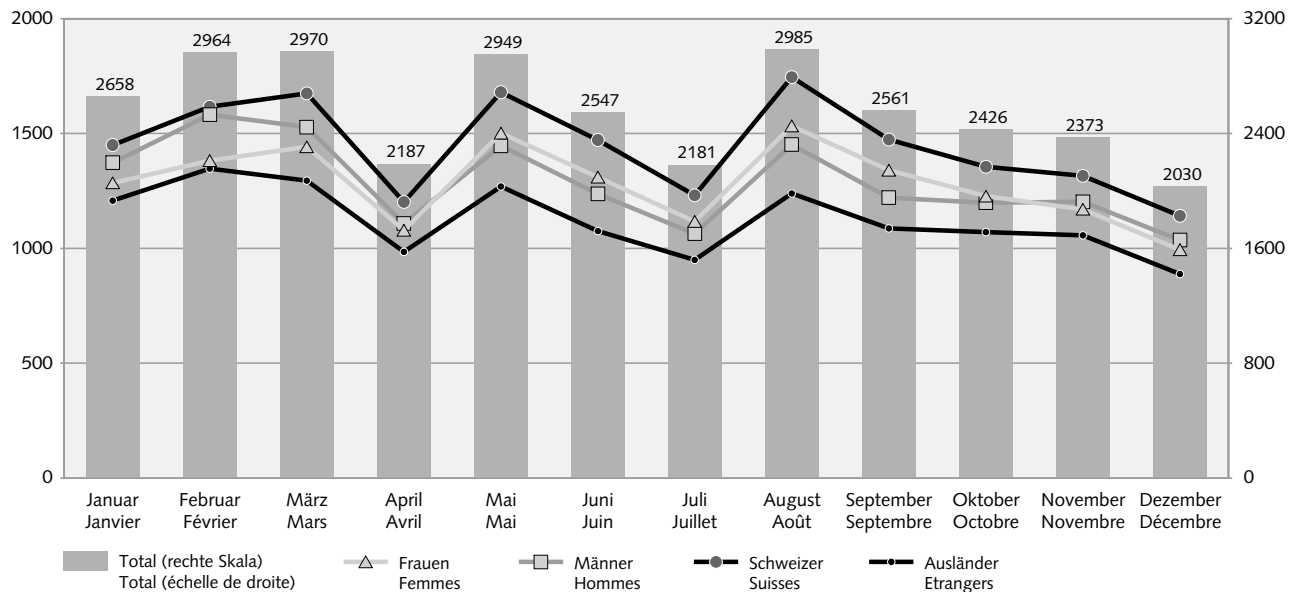

© SECO

Was die Entwicklung nach Regionen betrifft, so zeigt die Grafik GC, dass die Abfolge der Zeitspannen mit Zu- und Abnahmen in den grossen Linien in den beiden Regionen parallel verläuft. Beide Regionen gelangen im Monat Dezember zum geringsten Wert. In der Region der deutschsprachigen Schweiz wurde das Maximum im Februar erreicht, in der Region der französischsprachigen Schweiz und des Tessins im August. Die deutschsprachige Region (Mittelwert 1548) wies ungefähr drei Fünftel aller Aussteuerungen auf. Die französischsprachige Schweiz und das Tessin (Mittelwert 1022) konnten in bestimmten Kantonen oder Regionen von einer Erhöhung der maximalen Anzahl an Taggeldern für Versicherte im Alter von 50 und mehr Jahren profitieren (Artikel 41c der Verordnung zum Arbeitslosenversicherungsgesetz).

Aus der Altersgruppe der 15- bis 24-jährigen Personen (Mittelwert 249) stammten weniger als zehn Prozent der Ausgesteuerten, wobei das Minimum (155 Personen) im Dezember erreicht wurde und das Maximum (428 Personen, davon fast zwei Fünftel schweizerische Frauen) im August. Mit einem Mittelwert von 1607 umfasste die Gruppe der 25- bis 49-jährigen Personen fast zwei Drittel der Aussteuerungen mit einem Maximum im Monat März (1884 Personen) und einem Minimum im Monat Dezember (1278 Personen). Die Gruppe der Personen im Alter von 50 und mehr Jahren verzeichnete im Mittel 714 Aussteuerungen mit einem Maximum im Monat

grande ligne pour deux régions menant au minimum du mois de décembre. Pour la région alémanique, le maximum a été atteint en février, respectivement, au mois d'août pour la région romande et Tessin. La région alémanique (1548 en moyenne) a généré environ les trois cinquièmes des arrivées en fin de droits. La région romande et Tessin (1022 en moyenne) a notamment pu bénéficier, dans certains de ses cantons ou régions, d'une augmentation du nombre d'indemnités journalières (art. 41c de l'Ordonnance sur l'assurance-chômage) pour les personnes âgées de 50 ans et plus.

Par classe d'âge, les 15 – 24 ans (249 en moyenne) est une catégorie qui est à l'origine de moins de dix pour cent des arrivées en fin de droits; le minimum (155 personnes) a été atteint en décembre et le maximum (428 personnes, dont presque deux cinquièmes de femmes suisses) en août. Avec une moyenne de 1607, la catégorie des 25 – 49 ans rassemble à peu près les deux tiers des arrivées en fin de droits, avec un maximum au mois de mars (1884 personnes) et un minimum en décembre (1278 personnes). La catégorie des 50 ans et plus a eu en moyenne 714 arrivées en fin de droits, avec le maximum au mois de mai (871 personnes, dont quasiment deux cinquièmes d'hommes suisses) et le minimum en juillet (523 personnes).

Le diagramme en bâton GD combine les caractéristiques d'âge, de nationalité et de sexe avec les données

Aussteuerung 2006 nach Region und Alter Arrivées en fin de droits en 2006 selon la région et l'âge

G C

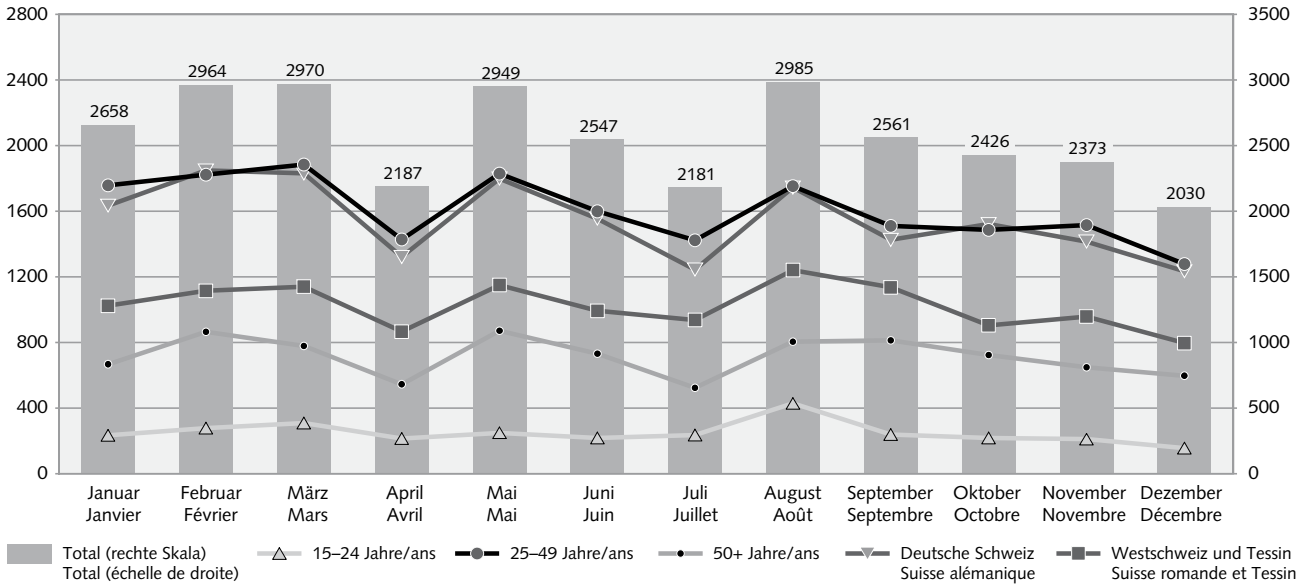

© SECO

Aussteuerung 2006 nach Alter, Geschlecht und Nationalität Arrivées en fin de droits en 2006 selon l'âge, le sexe et la nationalité (en moyenne mensuelle)

G D

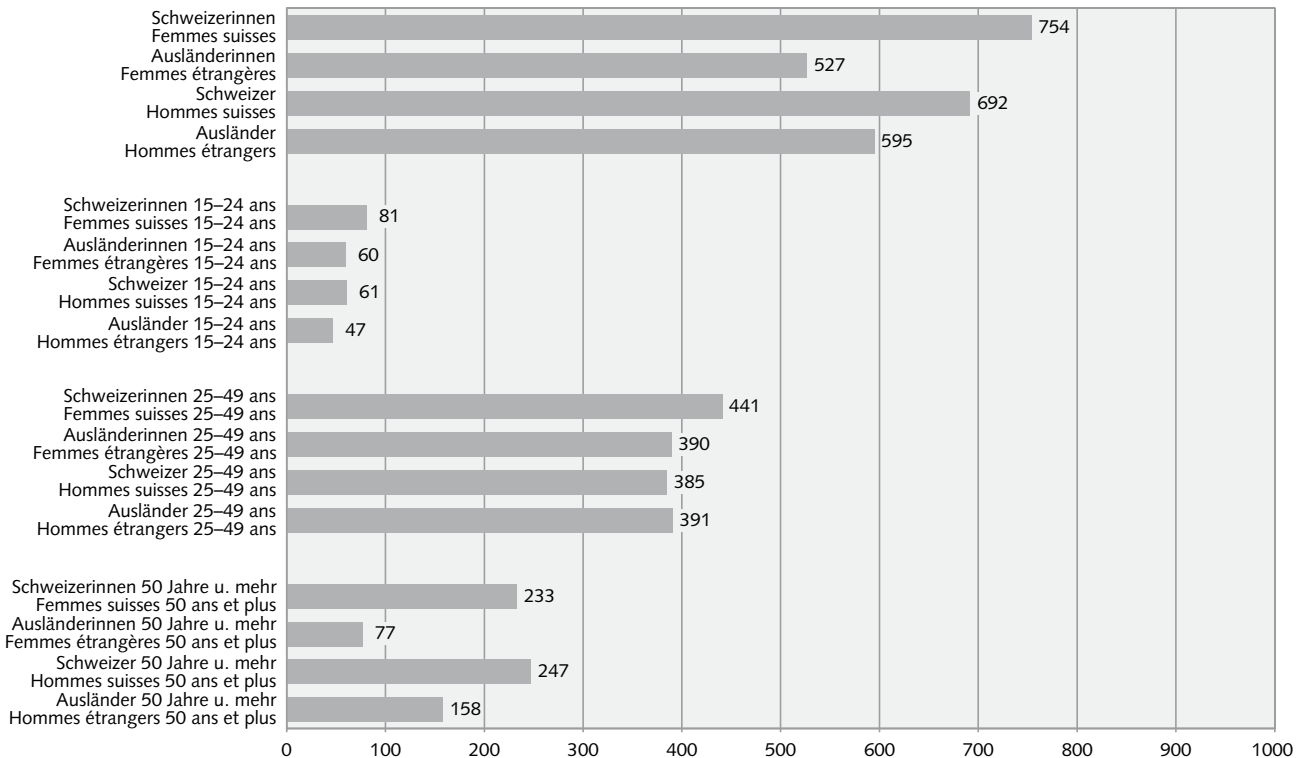

© SECO

Mai (871 Personen, davon zwei Fünftel schweizerische Männer) und ein Minimum im Monat Juli (523 Personen).

Das Balkendiagramm GD kombiniert die Merkmale Alter, Nationalität und Geschlecht mit ihren monatlichen Mittelwerten. Die Kategorie der schweizerischen Frauen ist mit einem monatlichen Mittelwert von 754 Aussteuerungen die wichtigste Untergruppe. Ihr folgen die schweizerischen Männer (Mittelwert 692), die ausländischen Männer (Mittelwert 595) und schliesslich die ausländischen Frauen (Mittelwert 527). In der Gruppe der Personen im Alter von 50 und mehr Jahren sind die schweizerischen Männer etwas zahlreicher als die schweizerischen Frauen. In der Kategorie der 15- bis 24-jährigen Personen bilden die ausländischen Männer die kleinste Untergruppe, in der Kategorie der 25- bis 49-jährigen Personen die schweizerischen Männer.

c) Aussteuerungen nach Kantonen

Betrachtet man die Verteilung der Anzahl der Aussteuerungen auf die Kantone, wird das grosse Ungleichgewicht zwischen den einzelnen monatlichen Beständen pro Kanton deutlich sichtbar. Aus den sechs kleinen Kantonen Appenzell Innerrhoden, Uri, Obwalden, Nidwalden, Appenzell Auser rhoden und Glarus stammen zusammen genommen nur weniger als 2% aller Ausgesteuerten. Dagegen fällt mehr als die Hälfte aller Aussteuerungen auf vier grosse Kantone. Es handelt sich dabei um die Kantone Zürich mit 440 Personen im Monatsmittel, Genf mit 324 Personen, Waadt mit 289 Personen und Bern mit 243 Personen. Nimmt man zu diesen vier Kantonen noch die Kantone Aargau mit 169 Personen im Monatsmittel, Tessin mit 163 Personen und St. Gallen mit 138 Personen, dann ballen sich zwei Drittel aller Ausgesteuerten in nur sieben Kantonen zusammen.

Bestimmte Krisenregionen konnten in den Genuss einer Heraufsetzung der Höchstzahl der Taggelder von 400 auf 520 innerhalb der Rahmenfrist für den Leistungsbezug kommen, weil sie eine erhöhte Arbeitslosenquote aufwiesen. Dies betraf die Versicherten im Alter von 50 und mehr Jahren (Arbeitslosenversicherungsverordnung, Artikel 41c). Dies hatte zur Folge, dass der Anstieg der Zahl der Aussteuerungen leicht gedämpft wurde, aber ohne ihn deswegen zu beseitigen, denn im Mittel wurden 77 Personen, die von der Ausnahmeregelung profitierten, später trotzdem ausgesteuert. Im Zuge der Verbesserung der Situation auf dem Arbeitsmarkt wurde diese Massnahme der Bezugsverlängerung immer weniger angewendet. Als im Kanton Waadt (ausser in der Region von Lausanne) und in der Region von La Chaux-de-Fonds (Kanton Neuenburg) ab Oktober 2006

ausgedrückt in durchschnittlichen monatlichen. Die Kategorie der schweizerischen Frauen, mit einem durchschnittlichen Wert von 754 Arrivées am Ende der Ansprüche pro Monat, ist die Untergruppe die am wichtigsten ist, gefolgt von den schweizerischen Männern (692), den ausländischen Männern (595) und schließlich den ausländischen Frauen (527). In der Altersgruppe der Personen ab 50 Jahren ist es die Kategorie der schweizerischen Männer, die leicht über die Kategorie der schweizerischen Frauen dominiert. Für die 15- bis 24-Jährigen ist die Kategorie der ausländischen Männer die kleinste Untergruppe, in der Kategorie der 25- bis 49-Jährigen die schweizerischen Männer.

c) Cantons

La désagrégation du nombre des arrivées en fin de droits par cantons met en évidence une grande disparité de tailles au niveau des effectifs mensuels. Six petits cantons (AI, UR, OW, NW, AR, GL) comptabilisent entre eux moins de deux pour cent seulement de l'ensemble des arrivées en fin de droits, à l'opposé, quatre grands cantons fournissent plus de la moitié des AFD: il s'agit de Zurich (440 personnes en moyenne), Genève (324), Vaud (289) et Berne (243). En leurs adjoignant les cantons d'Argovie (169), du Tessin (163) et de Saint-Gall (138), cet ensemble de sept cantons génèrent les deux tiers des arrivées en fin de droits.

A cause d'un taux de chômage élevé, certaines régions de crise ont pu bénéficier notamment d'une augmentation de 400 à 520 indemnités journalières dans les limites du délai-cadre d'indemnisation pour les personnes de 50 ans et plus (art. 41c, OACI) ce qui doit avoir eu pour conséquence d'atténuer légèrement l'importance du nombre des arrivées en fin de droits, mais sans pour autant le supprimer puisqu'en moyenne, 77 personnes bénéficiant du régime extraordinaire sont néanmoins arrivés en fin de droits. Avec l'amélioration de la situation du chômage, cette mesure d'allongement a aussi progressivement été moins utilisée. Dans le canton de Vaud, lors du non renouvellement de la mesure pour les régions autres que la région de Mobilité Spaciale (MS-84 Lausanne), cette modification a principalement contribué au pic de 165 arrivées en fin de droits du mois de septembre dont 100 personnes pour le canton de Vaud.

Statistik ASAL-SECO: Aussteuerungen aus der ALV 2006

Statistique SIPAC-SECO: Arrivées en fin de droits AC en 2006

2* Merkmal/Berichtsmonat Caractère/mois sous revue	Januar Janvier	Februar Février	März Mars	April Avril	Mai	Juni Juin	Juli Juillet	August Août	Sept.	Okt. Oct.	Nov.	Dez. Déc.	Total	Durchschnitt Moyenne
Total:	2 658	2 964	2 970	2 187	2 949	2 547	2 181	2 985	2 561	2 426	2 373	2 030	30 831	2 569
Kantone / Selon les cantons:														
- Zürich / Zurich	453	551	520	418	521	459	334	476	391	437	367	355	5 282	440
- Bern / Berne	290	256	265	217	270	253	225	255	201	246	230	208	2 916	243
- Luzern / Lucerne	92	119	113	76	102	77	83	91	80	87	96	74	1 090	91
- Uri	9	29	2
- Schwyz / Schwytz	26	36	37	21	33	32	26	30	19	29	38	23	350	29
- Obwalden / Obwald	9	.	.	.	7	5	6	51	4
- Nidwalden / Nidwald	.	.	7	6	.	.	6	6	7	.	7	6	60	5
- Glarus / Glaris	13	14	17	16	17	19	10	8	9	11	11	12	157	13
- Zug / Zoug	27	34	41	23	36	33	19	49	35	33	35	17	382	32
- Freiburg / Fribourg	69	71	87	48	103	65	74	110	72	60	69	60	888	74
- Solothurn / Soleure	66	79	87	56	73	76	44	84	77	78	64	55	839	70
- Basel-Stadt / Bâle-ville	96	109	110	79	86	101	89	105	100	72	76	97	1 120	93
- Basel-Land / Bâle-campagne	85	99	103	41	102	87	74	107	84	75	72	47	976	81
- Schaffhausen / Schaffhouse	22	22	22	16	27	18	16	29	19	26	22	15	254	21
- Appenzell A-Rh. / Appenzell Rh.-Ext.	14	11	10	8	21	15	12	11	6	9	9	14	140	12
- Appenzell I.Rh. / Appenzell Rh.-Int.	26	2
- St. Gallen / Saint-Gall	153	170	169	112	173	112	111	162	129	138	117	111	1 657	138
- Graubünden / Grisons	36	32	29	28	36	25	26	27	29	33	36	28	365	30
- Aargau / Argovie	175	217	217	136	200	170	106	207	166	162	160	117	2 033	169
- Thurgau / Thurgovie	69	93	78	61	91	64	55	89	68	67	67	42	844	70
- Tessin	149	167	189	155	176	152	141	181	172	145	180	154	1 961	163
- Waadt / Vaud	269	343	334	241	333	299	254	331	364	250	243	204	3 465	289
- Wallis / Valais	78	81	87	44	84	73	64	82	70	62	61	50	836	70
- Neuenburg / Neuchâtel	87	93	94	60	86	51	61	111	92	74	67	63	939	78
- Genf / Genève	332	342	317	301	343	334	320	390	344	289	321	250	3 883	324
- Jura	40	18	32	17	25	19	23	36	22	24	17	15	288	24
Maximaler Anspruch auf Taggelder: Condition du droit max. aux indemnités journalières:														
- Krisenregion / Région de crise	71	89	80	44	98	85	62	90	165	52	41	45	922	77

Hinweis: Werte von weniger als 5 Personen werden aus Datenschutzgründen nicht ausgewiesen

Remarque: Pour des motifs de protection des données, les valeurs inférieures à 5 personnes ne sont pas indiquées

die Erhöhung der Anzahl der Taggelder nicht mehr weiter gewährt wurde, hat der Verzicht auf diese Massnahme hauptsächlich zu der hohen Zahl von 165 Aussteuerungen in diesen Gebieten im September beigetragen, von denen allein 100 im Kanton Waadt verzeichnet wurden.

Die Erhöhung der maximalen Anzahl der auszahlbaren Taggelder von 400 auf 520 wurde den folgenden Regionen bewilligt:

- dem Kanton Genf (für das ganze Jahr);
- dem Kanton Waadt (von Januar bis September);
nachher nur noch die Region von Lausanne (ab Oktober);
- im Kanton Neuenburg die Region von La Chaux-de-Fonds (von Januar bis September).

En détail, les augmentations de 400 à 520 indemnités journalières ont été accordées aux régions suivantes:

- le canton de Genève (toute l'année);
- le canton de Vaud (de janvier à septembre); ensuite, seulement la région-MS (région de Mobilité Spaciale) de Lausanne (dès octobre);
- et, dans le canton de Neuchâtel, la région-MS de la Chaux-de-Fonds (de janvier à septembre).

Andere Regionen in den Kantonen Tessin und Wallis hätten während des Jahres 2006 auch in den Genuss dieser Massnahme kommen können, aber die entsprechenden Kantone stellten kein Gesuch.

d) Wirtschaftszweige gegenüber Geschlecht, Nationalität, Alter und Region

Die Tabelle 3* enthält die ausführlichen Ergebnisse für die Aussteuerungen des Jahres 2006, die entstehen, wenn man die Variable Wirtschaftszweig (in den Zeilen) mit den vier Variablen Geschlecht, Nationalität, Alter und Region (in den Kolonnen) kreuzt.

Zwei Drittel der Aussteuerungen fallen auf den dritten Sektor (Dienstleistungen, 20'859 Personen im ganzen Jahr). Aus dem Sektor Industrie stammt ein Fünftel (6273 Personen), aus dem Sektor Land- und Forstwirtschaft (229) und aus der Rubrik «keine Angaben, anderes» (3470) der Rest.

In den folgenden Wirtschaftszweigen wurden am meisten Personen ausgesteuert: Handel, Reparatur- und Autogewerbe (5100) davon 2889 im Detailhandel und in der Gebrauchsgüterreparatur und 1843 im Grosshandel; Immobilien, Informatik, Forschung und Entwicklung, Dienstleistungen für Unternehmen (4020) davon 3283 in den Dienstleistungen für Unternehmen; gefolgt vom Gastgewerbe (3808); der Rubrik «keine Angabe, anderes» (3470), dem Gesundheits- und Sozialwesen (2039), dem Baugewerbe (1623), dem Wirtschaftszweig öffentliche Verwaltung, Sozialversicherung (1521), der Branche Verkehr/Nachrichtenübermittlung (1298), den sonstigen Dienstleistungen (1295), dem Kredit- und Versicherungsgewerbe (1037) davon 731 bei den Banken und schliesslich dem Wirtschaftszweig Elektrotechnik, Elektronik, Uhren, Optik (992).

Ergebnisse zur Dimension **Geschlecht**: Zu den Wirtschaftszweigen, die einen hohen Anteil an ausgesteuerten *Frauen* aufweisen, gehören die privaten Haushalte, das Gesundheits- und Sozialwesen, die persönlichen Dienstleistungen, die Branche Textilien und Bekleidung und der Bereich Detailhandel Gebrauchsgüterreparatur. Die *Männer* kommen in den Wirtschaftszweigen Baugewerbe; Bergbau, Steine und Erden, Autohandel und -reparatur/Tankstellen, Fahrzeugbau, Be- und Verarbeitung von Holz, Informatik, Glas-, Keramik- und Zementwaren, Metall/Metallerzeugnisse und Maschinenbau auf hohe Anteile.

Ergebnisse zur Dimension **Nationalität**: Die Ausgesteuerten *schweizerischer Nationalität* sind in den folgenden Branchen übervertreten: Kredit- und Versicherungsgewerbe bzw. Versicherungen und Banken, Energie

D'autres régions au Tessin et en Valais, suivant les périodes, auraient pu bénéficier de la mesure, mais les cantons respectifs n'en ont pas fait la demande.

d) Branches économiques versus le sexe, la nationalité, l'âge et la région

Le tableau 3* présente les chiffres détaillés du cumul des arrivées en fin de droits de l'année 2006 selon le croisement des activités économiques (en ligne) par les modalités de quatre variables (en colonne) telles que le sexe, la nationalité, l'âge et la région.

Les arrivées en fin de droits se distribuent pour deux tiers dans le secteur 3 (20'859 personnes cumulées sur toute l'année), un cinquième dans le secteur de l'industrie (6273 personnes) et le reste dans l'Agriculture, sylviculture (229) et la catégorie Non spécifié, autres (3470).

Les branches qui ont eu le plus d'arrivées en fin de droits sont: le Commerce, entretien et réparation d'automobiles (5100) dont 2889 pour le Commerce de détail, réparation d'articles domestiques et 1843 pour le Commerce de gros; les Immeubles, informatique, recherche et développement, services aux entreprises (4020) dont 3283 pour le service aux entreprises; suivi de l'Hôtellerie et restauration (3808), la catégorie Non spécifié, autres (3470), la Santé et action sociale (2039), le Bâtiment et génie civil (1623), l'Administration publique, assurances sociales (1521), le secteur Transport et communication (1298), les Autres services (1295) et les Activités financières, assurances (1037) dont 731 pour les Banques, et l'Electrotechnique, électronique, montre, optique (992).

Selon le sexe, les branches économiques qui ont une forte proportion de personnes issues de la catégorie des *femmes* sont la branche des Ménages privés, la Santé et action sociales, les Services personnels, le Textile et habillement, et le Commerce de détail, réparation d'articles domestiques; les *hommes* sont en proportions importantes dans le Bâtiment et génie civil, les Mines, pierres et terre, le Commerce, réparation d'auto, stations-service, la Fabrication de véhicules, le Traitement du bois, l'Informatique, les Verres, céramiques et produits en ciment, les Matériaux, produits métalliques, et les Machines.

Selon la nationalité, les branches économiques qui ont une forte proportion de *suisses* sont les Activités financières, respectivement les Assurances et les Banques, l'Energie, ravitaillement en eau, la Fabrication de véhicules, l'Enseignement, l'Informatique, les Agences immobilières, location, la Recherche et développement et l'Administration publique, assurances sociales; les *étrangers*

Tabelle der Aussteuerungen aus der ALV 2006: Wirtschaftszweige NOGA, Geschlecht, Nationalität, Alter und Region
Tableau des arrivées en fin de droits AC 2006: activités économiques selon le sexe, la nationalité, l'âge et la région

3* Wirtschaftszweige (NOGA-2002)		Total	Geschlecht		Nationalität	
			Sexe		Nationalité	
			Frauen	Männer	Schweizer	Ausländer
			Femmes	Hommes	Suisses	Etrangers
Total		30 831	15 381	15 450	17 360	13 471
Prozent		100%	50%	50%	56%	44%
A, B	Sektor 1 (Land- und Forstwirtschaft)	229	80	149	97	132
C-F	Sektor 2 (Industrie)	6 273	2 126	4 147	3 246	3 027
G-P	Sektor 3 (Dienstleistungen)	20 859	11 342	9 517	11 896	8 963
A, B	Land- und Forstwirtschaft	229	80	149	97	132
C	Bergbau, Steine und Erden	14	2	12	9	5
DA	Nahrungsmittel, Getränke, Tabak	392	215	177	159	233
DB	Textilien und Bekleidung	336	225	111	132	204
DC	Lederwaren, Schuhe	43	25	18	21	22
DD	Be- und Verarbeitung von Holz	214	41	173	108	106
DE	Papier-, Verlags- und Druckgewerbe	625	271	354	409	216
DG, DF	Chemische Industrie, Mineralölverarbeitung	187	85	102	121	66
DH	Gummi- und Kunststoffwaren	125	60	65	50	75
DI	Glas-, Keramik- und Zementwaren	95	23	72	45	50
DJ	Metall, Metallerzeugnisse	683	186	497	324	359
DK	Maschinenbau	570	168	402	341	229
DL	Elektrotechnik, Elektronik, Uhren, Optik	992	465	527	579	413
- DL33.5	- Uhren	274	152	122	153	121
DM	Fahrzeugbau	67	12	55	49	18
DN	Möbel, Schmuck, etc.; Recycling	208	105	103	118	90
E	Energie- und Wasserversorgung	99	44	55	78	21
F	Baugewerbe	1 623	199	1 424	703	920
G	Handel, Reparatur- und Autogewerbe	5 100	2 794	2 306	2 949	2 151
G50	Autohandel und -reparatur, Tankstellen	368	64	304	205	163
G51	Grosshandel	1 843	885	958	1 084	759
G52	Detailhandel, Gebrauchsgüterreparatur	2 889	1 845	1 044	1 660	1 229
H	Gastgewerbe	3 808	2 259	1 549	1 396	2 412
I	Verkehr, Nachrichtenübermittlung	1 298	455	843	854	444
J	Kredit- und Versicherungsgewerbe	1 037	567	470	802	235
- J65	- Banken	731	394	337	556	175
- J66	- Versicherungen	218	127	91	175	43
K	Immobilien-, Informatik, F&E, DL für Unternehmen	4 020	1 869	2 151	2 264	1 756
K70/71	Immobilienwesen, Vermietung	261	122	139	187	74
K72	Informatik	383	91	292	277	106
K73	Forschung und Entwicklung	93	41	52	66	27
K74	Dienstleistungen für Unternehmen	3 283	1 615	1 668	1 734	1 549
L	Öffentliche Verwaltung, Sozialversicherung	1 521	755	766	1 050	471
M	Unterrichtswesen	603	323	280	440	163
N	Gesundheits- und Sozialwesen	2 039	1 438	601	1 266	773
O	Sonstige Dienstleistungen	1 295	760	535	800	495
O90-92	Sonstige öffentliche Dienstleistungen	761	384	377	522	239
O93	Persönliche Dienstleistungen	534	376	158	278	256
P	Private Haushalte	138	122	16	75	63
00	Keine Angaben, übrige	3 470	1 833	1 637	2 121	1 349

Alter			Region		Activités économiques (NOGA-2002)	
Âge			Région			
15-24 Jahre	25-49 Jahre	50 Jahre und mehr	Deutschschweiz	Westschweiz und Tessin		
15-24 ans	25-49 ans	50 ans et plus	Suisse alémanique	Suisse romande et Tessin		
2 982	19 284	8 565	18 571	12 260	Total	
10%	63%	28%	60%	40%	Pourcentage	
25	163	41	109	120	A, B	Secteur 1 (Agriculture, sylviculture)
504	3 533	2 236	4 105	2 168	C-F	Secteur 2 (Industrie)
1 939	13 433	5 487	12 392	8 467	G-P	Secteur 3 (Autres services)
25	163	41	109	120	A, B	Agriculture, sylviculture
2	8	4	9	5	C	Mines, pierres et terre
37	269	86	221	171	DA	Aliments, boissons et tabac
16	190	130	262	74	DB	Textile et habillement
9	21	13	14	29	DC	Cuir, chaussures
24	122	68	149	65	DD	Traitement du bois
26	328	271	466	159	DE	Industrie du papier, édition et impression
9	123	55	112	75	DG, DF	Industrie chimique, raffinage de pétrole
19	65	41	111	14	DH	Matières plastiques, caoutchouc
2	58	35	71	24	DI	Verres, céramiques et produits en ciment
52	361	270	504	179	DJ	Matériaux, produits métalliques
26	298	246	407	163	DK	Machines
67	578	347	544	448	DL	Electrotechnique, électronique, montres, optique
15	163	96	51	223	- DL33.5	- Montres
8	43	16	31	36	DM	Fabrication de véhicules
14	115	79	112	96	DN	Meubles, bijoux, etc., recyclage
9	62	28	43	56	E	Energie, ravitaillement en eau
184	892	547	1 049	574	F	Bâtiment et génie civil
632	3 020	1 448	3 262	1 838	G	Commerce, entretien et réparation d'automobiles
64	193	111	221	147	G50	Commerce, réparation d'auto, stations-service
149	1 109	585	1 245	598	G51	Commerce de gros
419	1 718	752	1 796	1 093	G52	Commerce détail, réparation d'articles dom.
379	2 629	800	2 469	1 339	H	Hôtellerie et restauration
96	866	336	822	476	I	Transport et communication
38	634	365	551	486	J	Activités financières, assurances
22	442	267	382	349	- J65	- Banques
10	142	66	93	125	- J66	- Assurances
324	2 684	1 012	2 434	1 586	K	Immeubles, informatique, r&d, services entreprise
10	165	86	148	113	K70/71	Agences immobilières, locations
19	252	112	206	177	K72	Informatique
3	65	25	43	50	K73	Recherche et développement
292	2 202	789	2 037	1 246	K74	Service aux entreprises
80	968	473	477	1 044	L	Administration publique, assurances sociales
78	402	123	367	236	M	Enseignement
171	1 306	562	1 167	872	N	Santé et action sociale
130	835	330	733	562	O	Autres services
38	491	232	435	326	O90-92	Autres services publics
92	344	98	298	236	O93	Services personnels
11	89	38	110	28	P	Ménages privés
514	2 155	801	1 965	1 505	00	Non spécifié, autres

und Wasserversorgung, Fahrzeugbau, Unterrichtswesen, Informatik, Immobilienwesen/Vermietung, Forschung und Entwicklung und öffentliche Verwaltung/Sozialversicherung; diejenigen *ausländischer Nationalität* in den Bereichen Gastgewerbe, Textilien und Bekleidung, Gummi- und Kunststoffwaren, Nahrungsmittel/Getränke/Tabak, Land- und Forstwirtschaft, Baugewerbe, Glas-, Keramik- und Zementwaren, Metall/Metallerzeugnisse und Lederwaren/Schuhe.

Ergebnisse zur Dimension **Alter**: Der Anteil der Ausgesteuerten im *Alter von 15 bis 24 Jahren* ist besonders gross in den Branchen Lederwaren/Schuhe, Autohandel- und -reparatur/Tankstellen, persönliche Dienstleistungen, Gummi- und Kunststoffwaren, in der Rubrik «keine Angaben, anderes» (Schul- und Lehrling) und im Wirtschaftszweig Detailhandel/Gebrauchsgüterreparatur. Die Personen im *Alter von 25 bis 49 Jahren* weisen in den folgenden Branchen hohe Anteile auf: in der Land- und Forstwirtschaft, in der Forschung und Entwicklung, im Gastgewerbe, im Bereich Nahrungsmittel/Getränke/Tabak, in den Dienstleistungen für Unternehmen, im Wirtschaftszweig Verkehr/Nachrichtenübermittlung und im Unterrichtswesen. Die Versicherten im *Alter von 50 und mehr Jahren* sind in den Wirtschaftszweigen Papier-Verlags- und Druckgewerbe, Maschinenbau, Metall und Metallerzeugnisse, Textilien und Bekleidung, Möbel/Schmuck usw./Recycling, Glas-, Keramik- und Zementwaren und Banken anteilmässig besonders stark von der Aussteuerung betroffen.

Ergebnisse zur Dimension **Region**: Die *deutschsprachige Schweiz* verzeichnet in den Branchen Gummi- und Kunststoffwaren, private Haushalte, Textilien und Bekleidung, Glas-, Keramik- und Zementwaren, Papier-, Verlags- und Druckgewerbe, Metall und Metallerzeugnisse und Maschinenbau besonders hohe Anteile an Aussteuerungen. Die Region der *französischsprachigen Schweiz und des Tessins* ist in der Untergruppe Uhren und in den Wirtschaftszweigen öffentliche Verwaltung und Sozialversicherung, Lederwaren/Schuhe, Versicherungen, Energie- und Wasserversorgung, Forschung und Entwicklung, Fahrzeugbau und Land- und Forstwirtschaft überdurchschnittlich betroffen.

sont en proportion importantes dans le secteur de l'Hôtellerie et restauration, du Textile et habillement, des Matières plastiques, caoutchouc, des Aliments, boissons et tabac, de l'Agriculture, sylviculture, du Bâtiment et génie civil, des Verres, céramiques et produits en ciment, des Matériaux, produits métalliques et du Cuir, chaussures.

Selon l'âge, les branches économiques où *les jeunes (15 – 25 ans)* représentent une forte proportion sont le secteur du Cuir, chaussures, le Commerce, réparation d'auto, stations-service, les Services personnels, les Matières plastiques, caoutchouc, la catégorie Non spécifié, autres (sortie de formation), et le Commerce de détail, réparation d'articles domestiques. Les personnes de la catégorie des *25 – 49 ans* sont en proportion importante dans le secteur Agriculture, sylviculture, la Recherche et développement, l'Hôtellerie et restauration, les Aliments, boissons et tabac, le Service aux entreprises, le Transport et communication et l'Enseignement. Les personnes de *50 ans et plus* sont dans une proportion importante dans l'Industrie du papier, édition et impression, les Machines, les Matériaux, produits métalliques, le Textile et habillement, les Meubles, bijoux, etc., recyclage, les Verres, céramiques et produits en ciment et les Banques.

Selon la région, les branches économiques qui ont une forte proportion d'arrivées en fin de droits en provenance de la *Suisse alémanique* sont le secteur des Matières plastiques, caoutchouc, les Ménages privés, le Textile et habillement, les Verres, céramiques et produits en ciment, l'Industrie du papier, édition et impression, les Matériaux, produits métalliques, et les Machines. En *Suisse romande et Tessin*, on trouve de fortes proportions dans le sous-groupe des Montres, l'Administration publique, assurances sociales, le Cuir, chaussures, les Assurances, l'Energie, ravitaillement en eau, la Recherche et développement, la Fabrication de véhicules et l'Agriculture, sylviculture.

6.3 Zusammenfassung und Ausblick

a) Zusammenfassung

Unter der Aussteuerung versteht man die Situation, in der ein Leistungsbezüger der Arbeitslosenversicherung seinen Anspruch auf Taggelder verliert. In den meisten Fällen wird ein Versicherter ausgesteuert, weil er am Ende seiner Rahmenfrist für den Leistungsbezug angekommen ist oder weil er die Höchstzahl der Taggelder ausgeschöpft hat (der Höchstanspruch beträgt insbesondere 400 Taggelder für Personen im Alter unter 55 Jahren und 260 Taggelder für Personen, die von der Erfüllung der Beitragszeit befreit sind), er im Monat seiner Aussteuerung oder im Folgemonat keine weiteren Taggelder mehr beanspruchen kann und er noch nicht das Alter zum Bezug einer Altersrente der AHV erreicht hat.

Im Jahre 2006 kamen einige Regionen mit einer besonders hohen Arbeitslosenquote in den Genuss einer Heraufsetzung der Höchstzahl der auszahlbaren Taggelder für Personen im Alter von 50 und mehr Jahren. Es handelte sich um die folgenden Regionen:

- Kanton Genf, Kanton Waadt und die Region von La Chaux-de-Fonds (Kanton Neuenburg) während den ersten drei Quartalen;
- Kanton Genf und die Region von Lausanne (Kanton Waadt) während dem letzten Quartal.

Die hier vorgestellte Statistik erfasst Personen und nicht Fälle (Registrierungen). Wenn ein Arbeitsloser im Berichtsjahr mehrmals ausgesteuert wurde, wurde er nur einmal gezählt. Ausserdem muss hervorgehoben werden, dass es sich hier um eine stromorientierte Statistik handelt, die registriert, wie häufig ein bestimmtes Ereignis (hier die Aussteuerung von Versicherten der Arbeitslosenversicherung) in einem bestimmten Zeitraum (hier im Jahr 2006) eingetreten ist. Die stromorientierte Statistik darf nicht mit der Bestandes-Statistik bzw. mit dem «Bestand der stellensuchenden Ausgesteuerten» verwechselt werden. Die Bestandes-Statistik ermittelt für einen bestimmten Zeitpunkt das Total aller Personen, die irgendwann einmal als ausgesteuert registriert wurden und die in diesem bestimmten Zeitpunkt noch stellensuchend sind. Nach der Aussteuerung können sich nämlich für die betroffenen Personen in variablen Zeitpunkten verschiedenartige Situationen ergeben. Eine ausgesteuerte Person kann insbesondere wieder eine Arbeit finden, sich ganz aus der Arbeitswelt zurückziehen oder eine kantonale Entschädigung beziehen. In der Regel ist

6.3 Synthèse et perspective

a) Synthèse

On entend par arrivée en fin de droits la situation où un bénéficiaire des prestations de l'assurance de chômage perd ses droits aux indemnités journalières. Elle se produit dans bien des cas parce que l'assuré arrive à la fin de son délai-cadre d'indemnisation ou bien qu'il a touché le nombre maximum d'indemnités journalières (notamment 400 IJ pour les personnes de moins de 55 ans, 260 IJ pour celles qui sont libérées des conditions relatives à la période de cotisation) et qu'il ne peut plus prétendre à de nouvelles indemnités journalières dans le mois ou le mois suivant son arrivée en fin de droits ou qu'il n'a pas atteint l'âge de bénéficier de la rente vieillesse.

En 2006, quelques régions avec un fort taux de chômage ont bénéficié d'une augmentation du nombre d'indemnités journalières accordée aux personnes de 50 ans et plus:

- GE, VD et MS-région de la Chaux-de-Fonds (NE) durant les 3 premiers trimestres;
- GE et MS-région de Lausanne (VD) durant le dernier trimestre.

La présente statistique recense des personnes et non des cas (enregistrements): si un demandeur d'emploi est arrivé plusieurs fois en fin de droits dans l'année sous revue, il n'a été compté qu'une fois. Relevons en outre qu'il s'agit là d'une statistique de flux recensant le nombre de fois où est advenu un certain événement (l'arrivée en fin de droits d'un assuré AC) dans un certain laps de temps (l'année 2006). Elle ne saurait être confondue avec une statistique d'effectifs, ou du «nombre de demandeurs d'emploi en fin de droits», qui établirait le total des demandeurs d'emploi en fin de droits reconnus comme tels à une certaine date de référence. En effet, l'après de l'arrivée en fin de droits peut déboucher, pour les personnes concernées et dans des délais variables, sur de multiples situations notamment un retour à l'emploi, une sortie de la vie professionnelle active ou le bénéfice d'une prestation cantonale. Généralement, dès trois trimestres après l'arrivée en fin de droits, une personne sur sept reste encore inscrite dans le registre des demandeurs d'emploi.

neun Monate nach der Aussteuerung noch eine von sieben ausgesteuerten Personen in den Datenbanken der Arbeitsämter als stellensuchend registriert.

Um diese stromorientierte Statistik der Aussteuerungen zu erstellen, wurde als Daten-Grundlage das Auszahlungssystem der Arbeitslosenkassen (ASAL) verwendet. Von dort gelangten die Daten ins «Data Warehouse» LAMDA (Labour Market Data Analysis), das vom SECO speziell für die Arbeitsmarktstatistik entwickelt wurde. Es wurden die Informationen genutzt, die von den Arbeitslosenkassen bis Ende April auf den neuesten Stand gebracht wurden und im Laufe des Monats Mai in LAMDA zur Verfügung standen.

Gemäss der *Statistik des Jahres 2006* wurden in diesem Zeitraum 30'831 Versicherte von der Arbeitslosenversicherung ausgesteuert. Dies ergibt durchschnittlich 2569 Aussteuerungen pro Monat (zum Vergleich: 2005 wurden monatlich durchschnittlich 3171 Aussteuerungen verzeichnet; 1994, dem Jahr mit den meisten Aussteuerungen, waren es monatlich 3535; 2001, dem Jahr mit dem Minimum, monatlich 1102). Die monatlichen Zahlen folgen ziemlich ähnlichen Kurven. Dies gilt sowohl für die monatlichen Gesamtwerte als auch für die beiden Dimensionen Geschlecht und Nationalität. Die Zahlen sind allgemein zu Beginn des Jahres höher als gegen das Jahresende. Über das ganze Jahr betrachtet gab es Maxima im Monat August (2985) bzw. im Februar, März und Mai. Die Minima fallen dagegen auf den Dezember (2030) bzw. auf April und Juli.

Die Männer (Mittelwert 1288) waren insgesamt zahlreicher als die Frauen (Mittelwert 1282), ausser im Zeitabschnitt von Mai bis Oktober. Die schweizerischen Personen (Mittelwert 1447) waren immer zahlreicher als die ausländischen (Mittelwert 1123). Wenn man die Kombinationen der Merkmale Nationalität und Geschlecht betrachtet, war die Gruppe der schweizerischen Frauen die zahlreichste, gefolgt von den schweizerischen Männern, den ausländischen Männern und den ausländischen Frauen, welche die kleinste Gruppe bildeten. Die Frauen im Alter von weniger als 50 Jahren sind zahlreicher als die Männer des gleichen Alters. Dies gilt vor allem für die schweizerischen Frauen. Bei den Personen im Alter von 50 und mehr Jahren sind die Ungleichgewichte zwischen den verschiedenen Kategorien bedeutender. Insbesondere sind die Personen schweizerischer Nationalität zahlreicher als die ausländischen Personen, und die Männer sind zahlreicher als die Frauen. Wenn man das Alter betrachtet, so ist die Kategorie der 25- bis 49-jährigen Personen die zahlreichste (Mittelwert 1607). Darauf folgen die Personen im Alter von 50 und mehr Jahren

Pour dresser cette statistique de flux des arrivées en fin de droits, nous avons utilisé comme base de données le système informatisé de paiement des caisses de chômage (SIPAC) par le biais du «Data Warehouse» LAMDA (Labour Market Data Analysis) spécialement développé dans le cadre du SECO pour la statistique du marché du travail. Nous avons utilisé les informations mise à jour jusqu'à la fin du mois d'avril par les caisses et disponibles au cours du mois de mai dans LAMDA.

La *statistique 2006* indique que 30'831 assurés ont été radiés cette année-là de l'assurance-chômage, soit une moyenne de 2569 par mois (en comparaison: 3171 en 2005; 3535 en 1994, année classée maximum; 1102 en 2001, année classée minimum). Les chiffres mensuels suivent, tant pour le total que pour les groupes de caractères relatifs au genre et à la nationalité, des courbes assez semblables: niveau général relativement plus élevé en début d'années que vers la fin, sur l'ensemble de l'année, un maximum au mois d'août (2985), respectivement en février, mars et mai, puis, à l'opposé, un chiffres minimums en décembre (2030), respectivement en avril et juillet.

Les hommes (1288 en moyenne) ont été globalement plus nombreux que les femmes (1282) sauf dans la période allant du mois mai à octobre. Les Suisses (1447) ont toujours été plus nombreux que les étrangers (1123). En combinant les caractères de nationalité et de sexe, la catégorie des femmes suisses est la plus nombreuse suivi des hommes suisses, des hommes étrangers et, la moins nombreuse, celle des femmes étrangères. Les femmes de moins de 50 ans sont plus nombreuses que les hommes du même âge, et cela en particulier pour les femmes suisses. A partir de 50 ans, les disparités entre les différentes catégories sont plus importantes, notamment, les suisses sont plus nombreux que les étrangers et, respectivement, les hommes sont plus nombreux que les femmes. Par âge notamment, la catégorie des 25 – 49 ans (1607) est la plus nombreuse devant les 50 ans et plus (714) et les 15 – 24 ans (249).

La région suisse alémanique (1548) génère trois cinquièmes des arrivées en fin de droits.

Plus de la moitié des arrivées en fin de droits est issue de seulement quatre cantons: Zurich (440 personnes en moyenne), Genève (324), Vaud (289) et Berne (243); en y incluant les cantons d'Argovie (169), du Tessin (163) et de Saint-Gall (138), plus des deux tiers des arrivées en fin de droits sont répartis dans sept cantons.

Selon la distribution des branches économiques (NOGA-2002), plus des deux tiers de toutes les arrivées en fin de droits proviennent du «Secteur 3, autres services» (20'859 en valeur cumulée sur l'année), respectivement,

(Mittelwert 714) und die 15- bis 24-jährigen Personen (Mittelwert 249).

Auf die Region der deutschsprachigen Schweiz (Mittelwert 1548) fallen drei Fünftel aller Aussteuerungen.

Mehr als die Hälfte aller Ausgesteuerten stammte aus lediglich vier Kantonen, nämlich aus Zürich (Mittelwert 440 Personen), Genf (Mittelwert 324), Waadt (Mittelwert 289) und Bern (Mittelwert 243). Die vier gerade genannten Kantone verzeichneten zusammen mit den drei Kantonen Aargau (Mittelwert 169), Tessin (Mittelwert 163) und St. Gallen (Mittelwert 138) mehr als zwei Drittel aller Ausgesteuerten.

Die Verteilung der Aussteuerungen auf die Wirtschaftszweige wurde gemäss der Nomenklatur NOGA-2002 vorgenommen. Mehr als zwei Drittel aller ausgesteuerten Personen kamen aus dem dritten Sektor, den Dienstleistungen, die eine Jahresgesamtzahl von 20'859 Aussteuerungen aufwiesen. Unter den ausgesteuerten Frauen gehörten sogar fast drei Viertel dem Sektor Dienstleistungen an. Der Anteil des zweiten Sektors, der Industrie, an den Aussteuerungen betrug ein wenig mehr als ein Fünftel; in absoluten Zahlen waren es 6273 Personen. Unter den ausgesteuerten Männern und unter den ausgesteuerten Personen im Alter von 50 und mehr Jahren arbeitete vor der Arbeitslosigkeit mehr als ein Viertel im Sektor Industrie.

Die Branche Handel, Reparatur- und Autogewerbe zählte 5100 Aussteuerungen. Dieser Wirtschaftszweig kam insbesondere unter den Frauen, unter den Personen im Alter von 15 bis 24 Jahren und in der Region der deutschsprachigen Schweiz anteilmässig auf hohe Werte. An zweiter Stelle folgte der Wirtschaftszweig Immobilien, Informatik, Forschung und Entwicklung und Dienstleistungen für Unternehmen mit 4020 Ausgesteuerten. Hier waren namentlich die Männer und die Personen im Alter von 25 bis 49 Jahren anteilmässig übervertreten. Das Gastgewerbe wies 3808 Aussteuerungen auf. In dieser Branche waren namentlich die Anteile der Personen ausländischer Nationalität, der Frauen, der Personen im Alter von 25 bis 49 Jahren und der deutschsprachigen Schweiz bedeutend.

pour la catégorie des femmes, cette proportion atteint presque les trois quarts. Le «secteur 2 (industrie)» (6273) compte un peu plus d'un cinquième des arrivées en fin de droits, respectivement, cette proportion dépasse le quart pour la catégorie des hommes et celle des personnes de 50 ans et plus.

Le secteur «Commerce, entretien et réparation d'automobiles» dénombre 5100 arrivées en fin de droits; ce secteur est important, en valeur relative, notamment pour les catégories des femmes, des 15 – 24 ans et la région suisse alémanique. Suit le secteur «Immeubles, informatique, recherche et développement, services aux entreprises» avec 4020 arrivées en fin de droits qui est notamment important pour les catégories, en valeur relative, respectivement des hommes et les personnes de 25 – 49 ans. Le secteur «Hôtellerie et restauration» compte 3808 arrivées en fin de droits, ce secteur représente une part importante notamment pour les étrangers, les femmes, les personnes âgées de 25 – 49 ans et la région alémanique.

b) Ausblick

Wenn man die Anzahl der Ausgesteuerten für das Jahr 2007 schätzen will, müssen die folgenden Faktoren berücksichtigt werden:

- Die Arbeitslosigkeit wird weiter abnehmen. Die Entwicklung der Zahlen der Ausgesteuerten folgt allgemein der Tendenz der Zahlen der Arbeitslosen in einem zeitlichen Abstand von ungefähr zwei Jahren. Die Abnahme der Zahl der Aussteuerungen dürfte durch diese Tendenz weiterhin günstig beeinflusst werden.
- Die günstige wirtschaftliche Situation wird weiterhin die Abwärtsbewegung der Anzahl der Aussteuerungen unterstützen. Es ist noch ein Verbesserungspotential vorhanden.
- Die Massnahme gemäss Artikel 41c AVIV zugunsten der Krisenregionen wird nach und nach nicht mehr angewendet werden und so ebenfalls die Abnahme beeinflussen. Einerseits wird die Bedingung, dass die Arbeitslosenquote die Grenze von 5% überschreitet, nicht mehr erfüllt. Andererseits ist diese Massnahme zeitlich begrenzt und könnte auch deshalb nicht mehr fortbestehen.
- Auf der gesetzlichen Ebene ist ein Vorstoss in Bearbeitung, um eine Revision des AVIG vorzubereiten. In diesem Zusammenhang sind Ideen allgemein sehr geschätzt, die Möglichkeiten aufzeigen können, die Arbeitslosenversicherung auf lange Zeit zu finanzieren, insbesondere durch Kürzungen und Einsparungen bei den Ausgaben.

Die Gesamtheit dieser Faktoren werden sehr gewiss dazu beitragen, günstige Bedingungen aufrecht zu erhalten, damit die Tendenz zur Abnahme der Zahl der Aussteuerungen andauert. Im Jahre 2007 müsste diese Zahl die Abwärtsbewegung der Zahl der Personen, die von einer Aussteuerung betroffen sind, bestätigen.

Zum Schluss soll hier noch darauf hingewiesen werden, dass sich die vorangegangenen Ausführungen als statistische Analyse des Problems der Aussteuerung in der Schweiz verstehen. Es wurden deshalb für die vorliegende Arbeit technische Begriffe verwendet, welche die sozialen und wirtschaftlichen Probleme, die von der Aussteuerung verursacht werden können, teilweise verschleiern. Es besteht jedoch keineswegs die Absicht, diese Probleme gering zu schätzen. Aber die Frage der sozialen Folgen der Arbeitslosigkeit und des Ausschlusses von den Leistungen der Arbeitslosenversicherung sprengt den Rahmen der vorliegenden Studie bei weitem.

b) Perspective

Pour l'année 2007, une estimation du nombre des arrivées en fin de droits doit prendre en considération plusieurs facteurs:

- le niveau de chômage devrait continuer à baisser. Sachant que l'évolution du nombre des arrivées en fin de droits suit généralement la tendance des chiffres du chômage avec un retard d'environ deux années, le mouvement de diminution du nombre des arrivées en fin de droits devrait continuer être favorablement influencé par cette tendance;
- la situation économique favorable doit pouvoir continuer à soutenir le mouvement de diminution du nombre des arrivées en fin de droits, pour lesquelles il reste encore un potentiel d'amélioration;
- la mesure liée à l'article 41c (OACI) relatif aux régions de crise devrait progressivement ne plus être utilisée et ainsi voir son impact diminuer. D'une part, la condition liée au dépassement de la limite des 5% de chômage ne peut plus être remplie, d'autre part, cette mesure, limitée dans le temps, pourrait devoir ne plus trop perdurer;
- au niveau législatif, une démarche préparant une révision de la LACI est en cours. Dans ce contexte, sont généralement bien appréciées les idées qui peuvent mettre en évidence des possibilités de financement à long terme de l'assurance chômage, notamment par la diminution et la parcimonie des dépenses.

L'ensemble de ces facteurs va encore très certainement contribuer à maintenir des conditions propices à la persistance de la tendance à la diminution du nombre des arrivées en fin de droits. Pour 2007, ce nombre devrait pouvoir voir se confirmer le mouvement à la baisse du nombre des personnes atteintes par une arrivée en fin de droits.

Pour conclure, nous aimerions ajouter que les considérations qui précèdent s'inscrivent dans une analyse statistique du «phénomène» des arrivées en fin de droits en Suisse. Elles utilisent de ce fait des termes techniques qui occultent en partie les problèmes sociaux et économiques que peuvent engendrer les arrivées en fin de droits. Loin de nous l'intention de mépriser ces problèmes. Mais la question des conséquences sociales du chômage et de l'exclusion de l'assurance-chômage dépasse très largement les limites de la présente étude.

6.4 Anhang

a) Einige Literaturhinweise zum Thema (nicht vollständig)

Daniel C. Aepli, «Die Situation der Ausgesteuerten in der Schweiz – Vierte Studie», Bern, SECO, 2006 (im Internet unter www.seco.admin.ch zu finden); eine Zusammenfassung dieser Studie findet sich im Artikel «Situation der Ausgesteuerten in der Schweiz im Jahr 2005 – die vierte Studie» in «Die Volkswirtschaft – Das Magazin für Wirtschaftspolitik», Nr. 10, 2006, S. 30 – 33;

D. Aepli, B. Hoffmann & R. Theiss, «Ausgesteuerte in der Schweiz – Ein Situationsbericht», Verlag Paul Haupt, Bern, 1998. Eine Zusammenfassung dieser Studie findet sich im Artikel «Die Situation der Ausgesteuerten in der Schweiz» in «Die Volkswirtschaft – Das Magazin für Wirtschaftspolitik», Nr. 1, 1998, S. 54 – 58;

Daniel C. Aepli, «Die Ausgesteuerten: Situationsbericht – Dritte Studie», Verlag Paul Haupt, Bern, 2000. Eine Zusammenfassung dieser Studie findet sich im Artikel «Die Situation der Ausgesteuerten in der Schweiz – Die Dritte Studie» in «Die Volkswirtschaft – Das Magazin für Wirtschaftspolitik», Nr. 5, 2000, S. 46 – 50;

Monica Curti & Pierre Fontaine, «Aussteuerung – Eine komplexe Realität», Artikel in «Die Volkswirtschaft – Das Magazin für Wirtschaftspolitik», Nr. 10, 1999, S. 60 ff.)

b) Auszüge aus dem Arbeitslosenversicherungsgesetz und aus der Verordnung dazu

AVIG Artikel 27 Höchstzahl der Taggelder

¹ Innerhalb der Rahmenfrist für den Leistungsbezug (Artikel 9, Absatz 2) bestimmt sich die Höchstzahl der Taggelder nach dem Alter der Versicherten sowie nach der Beitragszeit (Artikel 9, Absatz 3).

² Der Versicherte hat Anspruch auf:

- a. höchstens 400 Taggelder, wenn er eine Beitragszeit von insgesamt zwölf Monaten nachweisen kann;
- b. höchstens 520 Taggelder, wenn er das 55. Altersjahr zurückgelegt hat und eine Beitragszeit von mindestens 18 Monaten nachweisen kann;

6.4 Annexes

a) Références bibliographique connexes (non exhaustif)

Daniel C. Aepli, «La situation des chômeurs en fin de droit – Quatrième étude mandatée par l'assurance-chômage», Berne, SECO, 2006; un résumé de cette étude se trouve dans l'article «La situation des chômeurs en fin de droit en Suisse – quatrième étude (2005)» (v. «La Vie économique – Revue de politique économique», no 10/2006, p. 30 s.);

D. Aepli, B. Hoffmann et R. Theiss, «Ausgesteuerte in der Schweiz – Ein Situationsbericht», paru dans les Editions Paul Haupt, Berne 1998; un résumé de cette étude se trouve dans l'article «La situation des chômeurs en fin de droits en Suisse» (v. «La Vie économique – Revue de politique économique», no 1/98, p. 54 s.);

Daniel C. Aepli, (en allemand), «Die Ausgesteuerten: Situationsbericht – Dritte Studie» dans les Editions Paul Haupt, Berne 2000; un résumé de cette étude se trouve dans l'article «La situation des chômeurs en fin de droit en Suisse – Troisième étude» (v. «La Vie économique – Revue de politique économique», no 5/2000, p. 46 s.);

Monica Curti et M. Pierre Fontaine, «Les arrivées en fin de droits: une réalité complexe» (v. «La Vie économique – Revue de politique économique», no 10/99, p. 60 s.).

b) Extraits de la Loi et de l'Ordonnance sur l'assurance chômage

Art. 27 Nombre maximum d'indemnités journalières (LACI)

¹ Dans les limites du délai-cadre d'indemnisation (art. 9, al. 2), le nombre maximum d'indemnités journalières est calculé selon l'âge de l'assuré et la période de cotisation (art. 9, al. 3).

² L'assuré a droit à:

- a. 400 indemnités journalières au plus s'il justifie d'une période de cotisation de douze mois au total;
- b. 520 indemnités journalières au plus à partir de 55 ans s'il justifie d'une période de cotisation minimale de 18 mois;

c. höchstens 520 Taggelder, wenn er:

1. eine Invalidenrente der Invalidenversicherung oder der obligatorischen Unfallversicherung bezieht oder eine solche Rente beantragt hat und der Antrag nicht aussichtslos erscheint, und
2. eine Beitragszeit von mindestens 18 Monaten nachweisen kann.

³ Der Bundesrat kann für Versicherte, die innerhalb der letzten vier Jahre vor Erreichen des AHV-Rentenalters arbeitslos geworden sind und deren Vermittlung allgemein oder aus Gründen des Arbeitsmarktes unmöglich oder stark erschwert ist, den Anspruch um höchstens 120 Taggelder erhöhen und die Rahmenfrist für den Leistungsbezug um längstens zwei Jahre verlängern.

⁴ Anspruch auf höchstens 260 Taggelder haben Personen, die von der Erfüllung der Beitragszeit befreit sind.

⁵ Der Bundesrat kann in einem Kanton, der von erhöhter Arbeitslosigkeit betroffen ist, auf dessen Gesuch hin den Anspruch nach Absatz 2 Buchstabe a um höchstens 120 Taggelder erhöhen, falls der Kanton sich an den Kosten mit 20 Prozent beteiligt; diese Erhöhung ist jeweils auf längstens sechs Monate zu befristen. Diese Massnahme kann auch nur für ein wesentliches Teilgebiet des Kantons gewährt werden.

Stand vom 13. Juni 2006

AVIV Art. 41c Erhöhung der Anzahl Taggelder in Kantonen, die von erhöhter Arbeitslosigkeit betroffen sind.

(basierend auf Artikel 27, Absatz. 5, AVIG)

¹ Auf Antrag eines Kantons kann der Bundesrat die Höchstzahl der Taggelder für höchstens sechs Monate erhöhen, wenn die Arbeitslosenquote im Kanton oder in einem wesentlichen Teilgebiet davon im Bemessungszeitraum erheblich über dem nationalen Durchschnitt und durchschnittlich bei mindestens fünf Prozent lag. Der Bemessungszeitraum beginnt acht Monate vor dem beantragten Beginn der Erhöhung und erstreckt sich auf die ersten sechs Monate dieser Periode.

^{1bis} Die Erhöhung der Höchstzahl der Taggelder bezieht sich auf alle versicherten Personen nach Artikel 27 Absatz 2 Buchstabe a AVIG oder nur auf versicherte Personen bestimmter Alterskategorien.

c. 520 indemnités journalières au plus:

1. s'il touche une rente de l'assurance-invalidité ou de l'assurance-accidents obligatoire, ou s'il en a demandé une et que sa demande ne semble pas vouée à l'échec, et
2. s'il justifie d'une période de cotisation minimale de 18 mois.

³ Pour les assurés qui sont devenus chômeurs au cours des quatre ans qui précèdent l'âge donnant droit à une rente AVS et dont le placement est impossible ou très difficile, de manière générale ou pour des motifs inhérents au marché du travail, le Conseil fédéral peut augmenter le nombre des indemnités journalières de 120 au maximum et prolonger le délai-cadre de deux ans au maximum.

⁴ Les personnes libérées des conditions relatives à la période de cotisation ont droit à 260 indemnités journalières au plus.

⁵ Le Conseil fédéral peut augmenter temporairement de 120 et pendant six mois au plus à chaque fois le nombre d'indemnités journalières fixé à l'al. 2, let. a, dans les cantons touchés par un fort taux de chômage s'ils le demandent et qu'ils participent aux coûts à raison de 20%. Cette mesure peut aussi être accordée pour une partie importante d'un canton.

Etat le 13 juin 2006

Art. 41c Augmentation du nombre d'indemnités journalières dans les cantons touchés par un fort taux de chômage (OACI)

(art. 27, al. 5, LACI)

¹ A la demande d'un canton, le Conseil fédéral peut augmenter le nombre maximum d'indemnités journalières pendant six mois au plus lorsque le taux de chômage de ce canton ou d'une partie importante du canton a dépassé largement le taux de chômage national et a atteint 5% au moins en moyenne pendant la période de référence. La période de référence commence à courir huit mois avant la date à partir de laquelle le canton propose que le nombre d'indemnités journalières soit augmenté, et elle s'étend sur les six premiers mois de cette période.

^{1bis} L'augmentation du nombre maximum d'indemnités journalières s'étend à l'ensemble des assurés visés à l'art. 27, al. 2, let. a, LACI ou aux assurés de certaines classes d'âge.

² Anspruch auf die erhöhte Anzahl Taggelder haben Versicherte, die im betroffenen Kanton oder Teilgebiet Wohnsitz haben.

³ Innerhalb der Rahmenfrist für den Leistungsbezug können höchstens 520 Taggelder beansprucht werden. Die Rahmenfrist wird nicht verlängert.

⁴ Der Anspruch auf die erhöhte Anzahl Taggelder besteht bis zum Ende der für die Erhöhung gesetzten Frist.

⁵ Die Erhöhung der Höchstzahl der Taggelder tritt immer auf Anfang eines Monats in Kraft.

⁶ Der Kanton reicht sein Gesuch spätestens am 10. Tag des vorletzten Kalendermonats vor dem beantragten Beginn der Erhöhung bei der Ausgleichsstelle ein. Wird das Gesuch verspätet eingereicht, verschiebt sich der Beginn der Erhöhung um einen Kalendermonat.

⁷ Im Gesuch ist festzuhalten, ab welchem Datum und für welches Teilgebiet die Erhöhung beantragt wird, sowie dass die Arbeitslosenquote im Kanton oder im von der Erhöhung betroffenen Teilgebiet während des Bemessungszeitraumes erheblich über dem nationalen Durchschnitt und durchschnittlich bei mindestens fünf Prozent lag.

⁸ Der Kanton erstattet im Monat nach Ablauf des letzten Monats, für den die Erhöhung gilt, der Ausgleichsstelle Bericht über die Umsetzung der mit der Erhöhung verbundenen Auflagen. Die Ergebnisse dieses Berichts werden bei einer weiteren Erhöhung berücksichtigt.

⁹ Die Erhöhung der Höchstzahl der Taggelder in Kantonen oder wesentlichen Teilgebieten von Kantonen, die von erhöhter Arbeitslosigkeit betroffen sind, wird im Anhang publiziert.

Stand vom 19. Dezember 2006

² Ont droit à l'augmentation du nombre maximum d'indemnités journalière les assurés domiciliés dans le canton ou la partie du canton concernée.

³ Les assurés ont droit à 520 indemnités journalières au plus pendant le délai-cadre d'indemnisation. Le délai-cadre n'est pas prolongé.

⁴ Le droit à l'augmentation du nombre maximum d'indemnités journalières vaut jusqu'au terme de la période pour laquelle l'autorisation a été accordée.

⁵ L'augmentation du nombre maximum d'indemnités journalières prend effet au début du mois.

⁶ Le canton présente sa demande à l'organe de compensation au plus tard le 10^e jour de l'avant-dernier mois précédant la date à partir de laquelle il propose que le nombre maximum d'indemnités journalières soit augmenté. S'il la présente après ce délai, le début de l'augmentation est reporté au mois suivant.

⁷ Il indique dans sa demande la date à partir de laquelle le nombre maximum d'indemnités journalières doit être augmenté et dans quelle partie du canton il doit l'être; il précise en outre que le taux de chômage dans le canton ou la partie du canton considérée a dépassé largement le taux de chômage national et a atteint 5% au moins en moyenne pendant la période de référence.

⁸ Dans le mois qui suit l'expiration de la période couverte par l'augmentation du nombre maximum d'indemnités journalières, le canton remet à l'organe de compensation un rapport dans lequel il présente la manière dont les charges attachées à cette augmentation ont été respectées. Les résultats de ce rapport sont pris en compte pour une augmentation ultérieure.

⁹ L'augmentation du nombre maximum d'indemnités journalières dans les cantons ou parties importantes de cantons touchés par un fort taux de chômage est publiée en annexe.

Etat le 19 décembre 2006

7 Synthèse: Arbeitslosigkeit und Bruttoinlandprodukt (BIP)

Anfangs der 90er-Jahre war zwischen der Zahl der Stellensuchenden und der Zahl der Arbeitslosen kaum ein Unterschied feststellbar. Mitte der 90er-Jahre dagegen begann sich zwischen der Zahl der Stellensuchenden und jener der Arbeitslosen zusehends eine Schere zu öffnen. Ursache dafür ist der Übergang von der passiven zu einer aktiven Arbeitsmarktpolitik, welche eine aktive Beratung und Vermittlung der Stellensuchenden durch Personalberater sowie die sukzessive Einführung von arbeitsmarktlichen Massnahmen im Rahmen der neu zu schaffenden Regionalen Arbeitsvermittlungszentren (RAV) mit sich brachte.

Der Begriff des Bruttoinlandproduktes BIP ist ein Mass für den Geldwert aller während eines Jahres im Inland hergestellten Waren und Dienstleistungen (aufsummiert nach Branchen, gemäss Wertschöpfungsprinzip, d.h. bereinigt um die bereits erbrachten Vorleistungen).

Die untenstehende Grafik illustriert anschaulich den Zusammenhang zwischen dem Wachstum des Bruttoinlandproduktes BIP und dem Arbeitsmarkt:

- Der Arbeitsmarkt reagiert mit einer kleinen Verzögerung auf die Entwicklung des Bruttoinlandproduktes: Fällt das BIP klein oder negativ aus, nimmt die Arbeitslosigkeit zu. Steigt das BIP stark an, vermindert sich die Arbeitslosigkeit.
- Der Arbeitsmarkt reagiert sehr flexibel auf die unterschiedlichen Wachstumsraten des BIP.

7 Illustration: Chômage et produit intérieur brut (PIB)

Au début des années 90 le nombre de demandeurs d'emploi et le nombre de chômeurs étaient à peu près identiques. C'est vers le milieu des années 90 que les tendances ont commencé à s'écarter. Ce phénomène trouve son origine dans le passage d'un système passif d'assurance-chômage à une politique active de marché du travail qui a mis en place, par l'instauration des offices régionaux de placement (ORP), un dispositif de conseil et de placement des demandeurs d'emploi par des conseillers en personnel et développé progressivement les mesures de marché du travail.

Le produit intérieur brut (PIB) reflète le prix de tous les biens et services qui sont produits à l'intérieur du pays pendant une année (par branches selon le principe de la valeur ajoutée, soit sans les prestations déjà fournies).

Le graphique suivant illustre la corrélation entre la croissance du PIB et le marché du travail:

- Le marché du travail réagit quelque peu à retardement aux variations du PIB. Si le chômage recule lorsque la croissance du PIB est forte, il augmente par contre lorsque le PIB reste faible ou évolue à la baisse.
- Le marché du travail réagit de manière très variable au taux de croissance du PIB.

Zusammenhang zwischen Bruttoinlandprodukt (BIP) und Arbeitslosigkeit Corrélation entre produit intérieur brut (PIB) et chômage

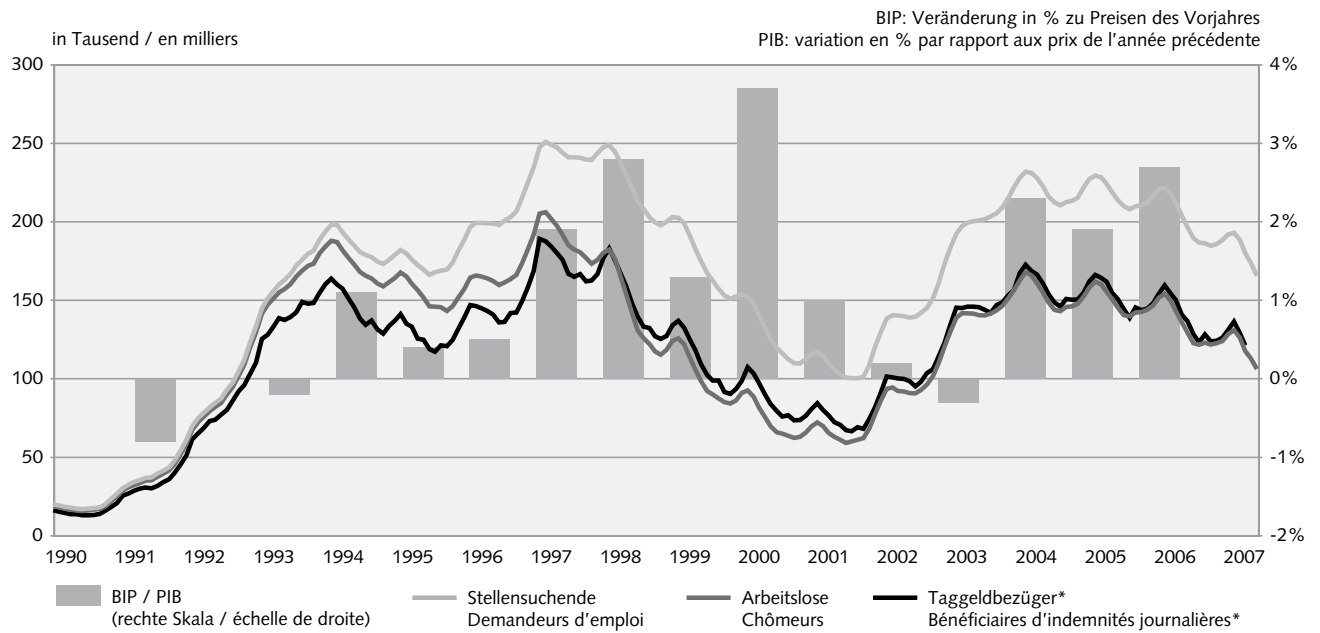

*Taggeldbezüger (Daten verfügbar bis März 2007) / Bénéficiaires d'indemnités journalières (chiffres disponibles jusqu'en mars 2007)

**Registrierte Stellensuchende, Arbeitslose und gemeldete offene Stellen,
1997–2006**

**Demandeurs d'emploi inscrits, chômeurs et places vacantes annoncées,
1997–2006**

G 1

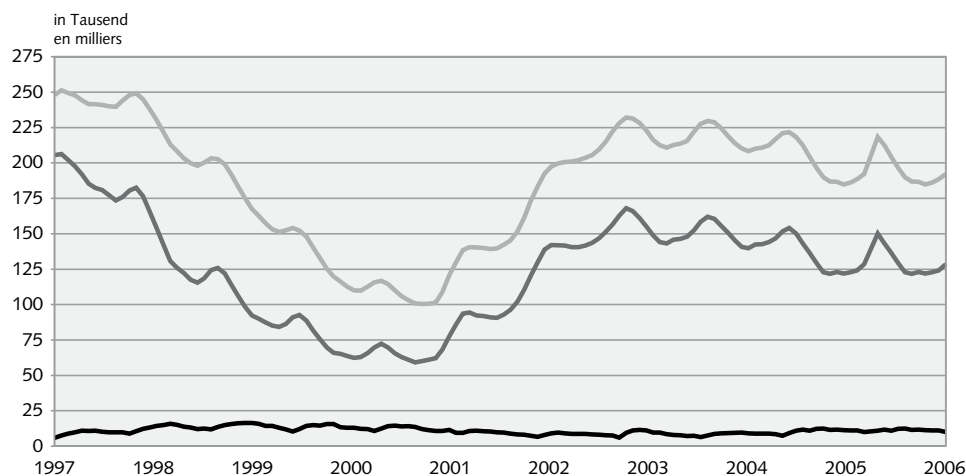

© SECO

Arbeitslosenquote nach Kantonen, Jahresdurchschnitt 2006

Taux de chômage par canton, moyenne annuelle 2006

G 2

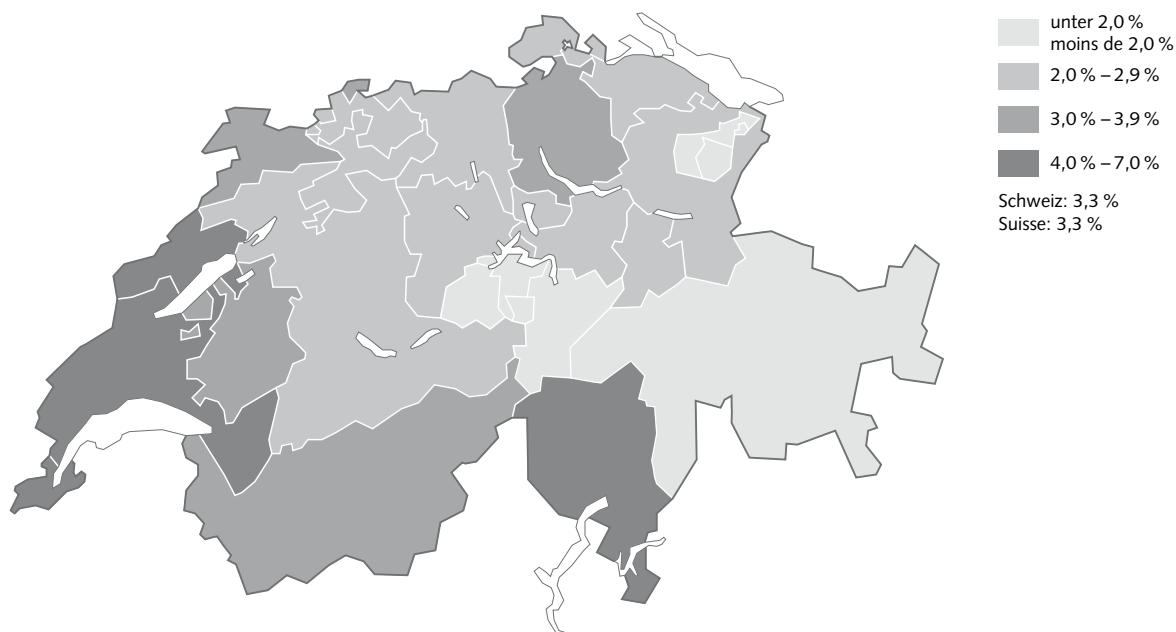

© SECO

Entwicklung der Arbeitslosigkeit nach Regionen, 1997–2006¹
Evolution du chômage par régions, 1997–2006¹

G 3

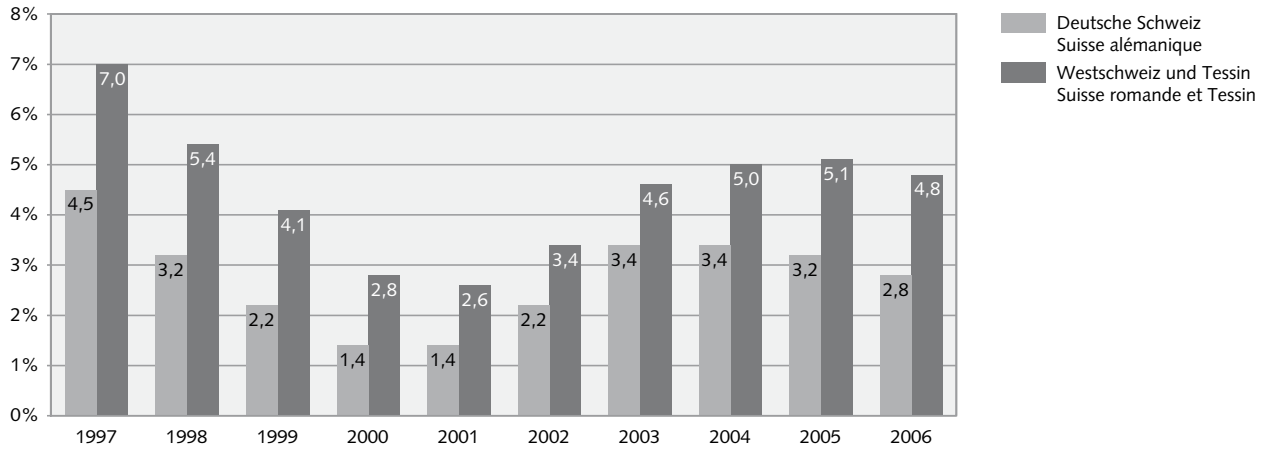

¹ bis 1999: Basis VZ 1990, ab 2000: Basis VZ 2000 / jusqu'en 1999: base RP 1990, dès 2000: base RP 2000

© SECO

Entwicklung der Arbeitslosigkeit nach Geschlecht, 1997–2006¹
Evolution du chômage par sexe, 1997–2006¹

G 4

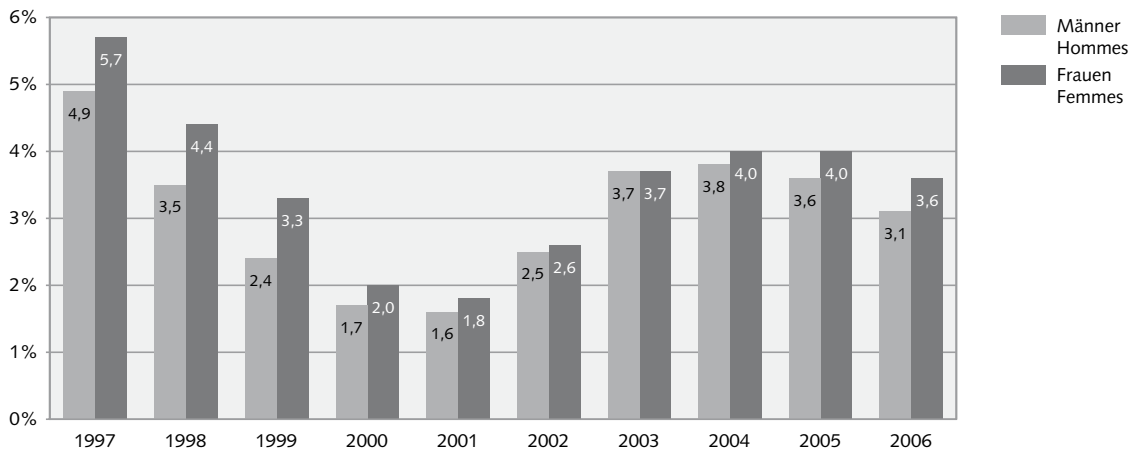

¹ bis 1999: Basis VZ 1990, ab 2000: Basis VZ 2000 / jusqu'en 1999: base RP 1990, dès 2000: base RP 2000

© SECO

Entwicklung der Arbeitslosigkeit nach Altersklassen, 1997–2006¹ Evolution du chômage par classes d'âge, 1997–2006¹

G 5

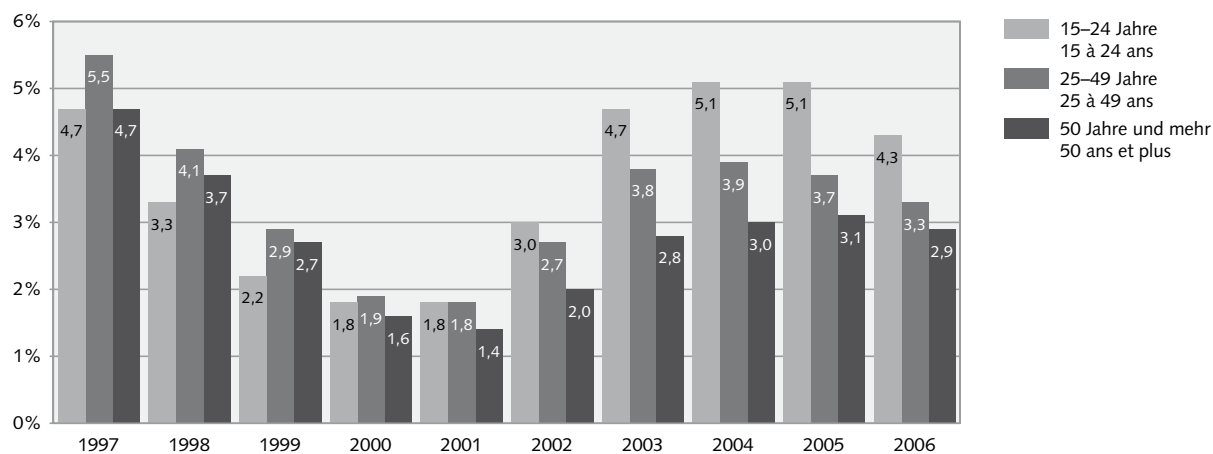
¹ bis 1999: Basis VZ 1990, ab 2000: Basis VZ 2000 / jusqu'en 1999: base RP 1990, dès 2000: base RP 2000

© SECO

Aufteilung der registrierten Arbeitslosen nach Dauerklassen, 1997–2006 Répartition des chômeurs inscrits par classes de durée, 1997–2006

G 6

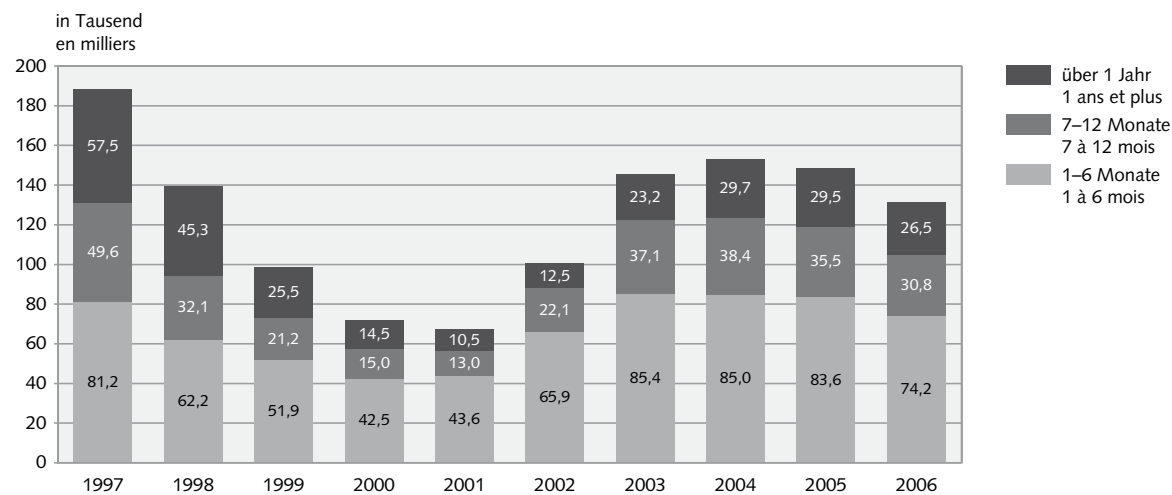

© SECO

Tabellen

Zeichenerklärung zu den Tabellen

- Es kommt nichts vor (Wert genau Null)
- 0 0,0 Grösse, die kleiner ist als die Hälfte der kleinsten verwendeten Einheit
- () Zahlenangabe unterbleibt aus Gründen des Datenschutzes
- ... Zahl nicht bekannt, gegenstandslos oder aus statistischen Gründen nicht aufgeführt

Tableaux

Légende des signes utilisés dans les tableaux

- Valeur rigoureusement nulle, néant
- 0 0,0 Valeur inférieure à la moitié de la plus petite unité exprimée
- () L'information ne peut pas être communiquée, pour des raisons tenant à la protection des données
- ... Donnée non connue, inconcevable ou non mentionnée pour des raisons statistiques

T0 Registrierte Stellensuchende, Arbeitslose und Arbeitslosenquote, 1995 – 2006
Demandeurs d'emploi inscrits, chômeurs et taux de chômage, 1995 – 2006

	1995	1996	1997	1998	1999	2000	2001	2002	2003	2004	2005	2006
Stellensuchende												
Januar	182 240	196 999	247 914	249 222	202 752	152 261	116 770	138 443	192 586	232 197	229 624	221 825
Februar	179 899	199 542	251 377	244 901	199 228	148 127	114 575	140 581	197 493	231 361	228 701	218 394
März	176 174	199 551	249 483	237 986	191 859	140 225	110 115	140 468	199 702	228 212	224 525	212 486
April	172 731	199 393	247 660	230 199	183 055	132 761	105 857	140 054	200 654	222 858	219 020	204 316
Mai	169 820	199 135	244 361	221 901	175 138	125 283	102 990	139 202	201 123	216 377	214 024	196 638
Juni	166 300	198 161	241 470	213 117	167 516	119 828	100 812	139 715	201 919	212 588	210 257	189 892
Juli	168 070	201 144	241 455	208 370	162 771	116 250	100 534	142 271	203 712	210 740	208 300	186 936
August	169 043	203 260	241 032	203 214	157 526	112 612	100 552	145 202	205 636	212 785	210 114	186 654
September	169 689	206 938	240 072	199 869	153 279	110 089	101 302	151 503	209 495	213 733	210 888	184 880
Oktober	174 170	215 965	239 729	198 003	151 272	109 806	108 910	161 105	215 050	215 504	212 534	186 149
November	182 041	225 690	243 922	200 202	152 497	112 616	120 808	173 500	222 282	222 102	216 859	188 641
Dezember	188 416	234 998	247 862	203 228	154 154	115 732	129 849	183 262	228 245	227 634	220 999	192 156
Monatsdurchschnitt	174 883	206 731	244 695	217 518	170 921	124 633	109 423	149 609	206 491	220 508	217 154	197 414
Arbeitslose												
Januar	167 815	164 656	205 501	182 492	125 883	92 631	72 295	93 714	138 944	168 163	162 032	154 204
Februar	165 351	166 102	206 291	176 548	122 026	88 702	69 766	94 472	142 023	165 979	160 451	150 099
März	160 774	165 305	202 207	165 683	114 073	81 548	65 625	92 371	141 808	160 849	155 681	143 249
April	156 684	164 151	197 732	153 897	105 912	75 642	63 032	92 025	141 624	155 061	150 671	136 360
Mai	151 959	162 377	192 091	142 360	98 598	69 788	61 097	90 930	140 609	148 816	145 370	129 486
Juni	146 342	159 964	185 320	130 779	92 399	65 962	59 176	90 705	140 485	144 103	140 661	122 837
Juli	146 104	161 586	182 477	125 994	90 122	65 140	60 166	92 948	141 699	143 125	139 902	121 725
August	145 726	163 705	180 843	122 225	87 487	63 708	61 079	96 362	143 672	145 923	142 359	123 074
September	143 458	166 409	177 229	117 544	85 096	62 329	62 170	101 889	146 688	146 341	142 728	121 876
Oktober	146 364	174 107	173 484	115 513	84 263	62 953	68 298	110 197	151 259	147 911	144 066	122 765
November	152 102	183 026	175 927	118 576	86 328	65 721	77 633	120 627	156 598	152 409	146 762	124 133
Dezember	157 115	192 171	180 549	124 309	91 041	69 724	86 027	129 809	162 835	158 416	151 764	128 580
Monatsdurchschnitt	153 316	168 630	188 304	139 660	98 602	71 987	67 197	100 504	145 687	153 091	148 537	131 532
Arbeitslosenquote¹												
Januar	4,6	4,5	5,7	5,0	3,5	2,3	1,8	2,4	3,5	4,3	4,1	3,9
Februar	4,6	4,6	5,7	4,9	3,4	2,2	1,8	2,4	3,6	4,2	4,1	3,8
März	4,4	4,6	5,6	4,6	3,1	2,1	1,7	2,3	3,6	4,1	3,9	3,6
April	4,3	4,5	5,5	4,2	2,9	1,9	1,6	2,3	3,6	3,9	3,8	3,5
Mai	4,2	4,5	5,3	3,9	2,7	1,8	1,5	2,3	3,6	3,8	3,7	3,3
Juni	4,0	4,4	5,1	3,6	2,6	1,7	1,5	2,3	3,6	3,7	3,6	3,1
Juli	4,0	4,5	5,0	3,5	2,5	1,7	1,5	2,4	3,6	3,6	3,5	3,1
August	4,0	4,5	5,0	3,4	2,4	1,6	1,5	2,4	3,6	3,7	3,6	3,1
September	4,0	4,6	4,9	3,2	2,3	1,6	1,6	2,6	3,7	3,7	3,6	3,1
Oktober	4,0	4,8	4,8	3,2	2,3	1,6	1,7	2,8	3,8	3,7	3,7	3,1
November	4,2	5,1	4,9	3,3	2,4	1,7	2,0	3,1	4,0	3,9	3,7	3,1
Dezember	4,3	5,3	5,0	3,4	2,5	1,8	2,2	3,3	4,1	4,0	3,8	3,3
Monatsdurchschnitt	4,2	4,7	5,2	3,9	2,7	1,8	1,7	2,5	3,7	3,9	3,8	3,3

¹ Bis 1999 Basis VZ 1990: 3 621 716 Personen, ab 2000 Basis VZ 2000: 3 946 988 Personen.

Jusqu'à 1999 base RP 1990: 3 621 716 personnes, dès 2000 RP 2000: 3 946 988 personnes.

T0 Registrierte Stellensuchende, Arbeitslose und Arbeitslosenquote, 1995 – 2006 (Fortsetzung)
Demandeurs d'emploi inscrits, chômeurs et taux de chômage, 1995 – 2006 (Suite)

Veränderung gegenüber Vorjahr Variation par rapport à l'année précédente											
1996	1997	1998	1999	2000	2001	2002	2003	2004	2005	2006	
											Demandeurs d'emploi
14 759	50 915	1 308	-46 470	-50 491	-35 491	21 673	54 143	39 611	-2 573	-7 799	Janvier
19 643	51 835	-6 476	-45 673	-51 101	-33 552	26 006	56 912	33 868	-2 660	-10 307	Février
23 377	49 932	-11 497	-46 127	-51 634	-30 110	30 353	59 234	28 510	-3 687	-12 039	Mars
26 662	48 267	-17 461	-47 144	-50 294	-26 904	34 197	60 600	22 204	-3 838	-14 704	Avril
29 315	45 226	-22 460	-46 763	-49 855	-22 293	36 212	61 921	15 254	-2 353	-17 386	Mai
31 861	43 309	-28 353	-45 601	-47 688	-19 016	38 903	62 204	10 669	-2 331	-20 365	Juin
33 074	40 311	-33 085	-45 599	-46 521	-15 716	41 737	61 441	7 028	-2 440	-21 364	Juillet
34 217	37 772	-37 818	-45 688	-44 914	-12 060	44 650	60 434	7 149	-2 671	-23 460	Août
37 249	33 134	-40 203	-46 590	-43 190	-8 787	50 201	57 992	4 238	-2 845	-26 008	Septembre
41 795	33 581	-41 726	-46 731	-41 466	-8 896	52 195	53 945	454	-2 970	-26 385	Octobre
43 649	18 232	-43 720	-47 705	-39 881	8 192	52 692	48 782	-180	-5 243	-28 218	Novembre
46 582	12 864	-44 634	-49 074	-38 422	14 117	53 413	44 983	-611	-6 635	-28 843	Décembre
31 848	37 964	-27 177	-46 597	-46 288	-15 210	40 186	56 882	14 017	-3 354	-19 740	Moyenne mensuelle
											Chômeurs
-3 159	40 845	-23 009	-56 609	-33 252	-20 336	21 419	45 230	29 219	-6 131	-7 828	Janvier
751	40 189	-29 743	-54 522	-33 324	-18 936	24 706	47 551	23 956	-5 528	-10 352	Février
4 531	36 902	-36 524	-51 610	-32 525	-15 923	26 746	49 437	19 041	-5 168	-12 432	Mars
7 467	33 581	-43 835	-47 985	-30 270	-12 610	28 993	49 599	13 437	-4 390	-14 311	Avril
10 418	29 714	-49 731	-43 762	-28 810	-8 691	29 833	49 679	8 207	-3 446	-15 884	Mai
13 622	25 356	-54 541	-38 380	-26 437	-6 786	31 529	49 780	3 618	-3 442	-17 824	Juin
15 482	20 891	-56 483	-35 872	-24 982	-4 974	32 782	48 751	1 426	-3 223	-18 177	Juillet
17 979	17 138	-58 618	-34 738	-23 779	-2 629	35 283	47 310	2 251	-3 564	-19 285	Août
22 951	10 820	-59 685	-32 448	-22 767	-159	39 719	44 799	-347	-3 613	-20 852	Septembre
27 743	-623	-57 971	-31 250	-21 310	5 345	41 899	41 062	-3 348	-3 845	-21 301	Octobre
30 924	-7 099	-57 351	-32 248	-20 607	11 912	42 994	35 971	-4 189	-5 647	-22 629	Novembre
35 056	-11 622	-56 240	-33 268	-21 317	16 303	43 782	33 026	-4 419	-6 652	-23 184	Décembre
15 314	19 674	-48 644	-41 058	-26 615	-4 790	33 307	45 183	7 404	-4 554	-17 005	Moyenne mensuelle
											Taux de chômage ²
-0,1	1,2	-0,7	-1,5	-1,2	-0,5	0,6	1,1	0,8	-0,2	-0,2	Janvier
-	1,1	-0,8	-1,5	-1,2	-0,4	0,6	1,2	0,6	-0,1	-0,3	Février
0,2	1,0	-1,0	-1,5	-1,0	-0,4	0,6	1,3	0,5	-0,2	-0,3	Mars
0,2	1,0	-1,3	-1,3	-1,0	-0,3	0,7	1,3	0,3	-0,1	-0,3	Avril
0,3	0,8	-1,4	-1,2	-0,9	-0,3	0,8	1,3	0,2	-0,1	-0,4	Mai
0,4	0,7	-1,5	-1,0	-0,9	-0,2	0,8	1,3	0,1	-0,1	-0,5	Juin
0,5	0,5	-1,5	-1,0	-0,8	-0,2	0,9	1,2	-	-0,1	-0,4	Juillet
0,5	0,5	-1,6	-1,0	-0,8	-0,1	0,9	1,2	0,1	-0,1	-0,5	Août
0,6	0,3	-1,7	-0,9	-0,7	-	1,0	1,1	-	-0,1	-0,5	Septembre
0,8	-	-1,6	-0,9	-0,7	0,1	1,1	1,0	-0,1	-	-0,6	Octobre
0,9	-0,2	-1,6	-0,9	-0,7	0,3	1,1	0,9	-0,1	-0,2	-0,6	Novembre
1,0	-0,3	-1,6	-0,9	-0,7	0,4	1,1	0,8	-0,1	-0,2	-0,5	Décembre
0,5	0,5	-1,3	-1,2	-0,9	-0,1	0,8	1,2	0,2	-0,1	-0,5	Moyenne mensuelle

² Veränderung in Prozentpunkten.

Variation en points de pourcentage.

T 1a Registrierte Arbeitslose 2006
Chômeurs inscrits, 2006

	Januar Janvier	Februar Février	März Mars	April Avril	Mai	Juni Juin	Juli Juillet	August Août	Sept.	Oktober Octobre	Nov.	Dez. Déc.
Total	154 204	150 099	143 249	136 360	129 486	122 837	121 725	123 074	121 876	122 765	124 133	128 580
Nach Regionen:												
Deutsche Schweiz	94 447	92 184	88 158	83 572	78 766	74 303	73 352	73 959	73 190	73 248	73 494	75 793
Westschweiz und Tessin	59 757	57 915	55 091	52 788	50 720	48 534	48 373	49 115	48 686	49 517	50 639	52 787
Nach Geschlecht:												
Frauen	69 797	68 338	66 365	64 783	62 833	60 549	61 021	62 207	61 670	61 751	61 146	60 294
Männer	84 407	81 761	76 884	71 577	66 653	62 288	60 704	60 867	60 206	61 014	62 987	68 286
Nach Nationalität:												
Schweizer	88 456	85 915	82 259	79 023	75 761	72 686	72 990	74 301	72 687	72 170	71 704	73 445
Ausländer	65 748	64 184	60 990	57 337	53 725	50 151	48 735	48 773	49 189	50 595	52 429	55 135
Nach Alter:												
15 – 24 Jahre	28 797	27 528	25 332	23 372	21 380	20 149	21 757	24 694	24 412	23 393	22 468	22 400
25 – 49 Jahre	93 643	91 328	87 466	83 400	79 349	75 009	72 988	71 745	71 234	72 787	74 691	78 235
50 und mehr	31 764	31 243	30 451	29 588	28 757	27 679	26 980	26 635	26 230	26 585	26 974	27 945
Nach Erwerbsstatus:												
Ganzarbeitslose	129 059	125 070	118 902	112 618	106 271	100 184	99 389	100 955	99 926	101 026	102 593	106 701
Teilweise Arbeitslose	25 145	25 029	24 347	23 742	23 215	22 653	22 336	22 119	21 950	21 739	21 540	21 879
Nach bisheriger Dauer:												
1 – 6 Monate	91 439	86 910	81 266	74 287	68 714	65 199	64 058	67 447	68 704	71 059	74 377	77 436
7 – 12 Monate	33 813	34 579	34 131	34 474	33 883	31 313	31 511	29 608	27 778	26 865	25 476	26 600
> 1 Jahr	28 952	28 610	27 852	27 599	26 889	26 325	26 156	26 019	25 394	24 841	24 280	24 544
Nach Erwerbssituation:												
Vorher erwerbstätig	135 987	131 562	125 247	119 722	113 427	107 488	107 022	107 236	105 651	106 341	107 958	113 736
Erstmals auf Stellensuche	5 823	5 648	5 278	4 828	4 509	4 680	5 555	6 260	6 114	5 673	5 197	4 956
Wiedereintritt ins Erwerbsleben	3 271	3 285	3 247	3 146	3 079	3 048	3 021	2 963	2 913	2 993	3 014	3 034
Umschulung, Weiterbildung	9 123	9 604	9 477	8 664	8 471	7 621	6 127	6 615	7 198	7 758	7 964	6 854

T 1a Registrierte Arbeitslose 2006 (Fortsetzung)
Chômeurs inscrits, 2006 (Suite)

Durchschnitt 2004 Moyenne 2004		Veränderung 2004 – 2005 Variation 2004 – 2005		Durchschnitt 2005 Moyenne 2005		Veränderung 2005 – 2006 Variation 2005 – 2006		Durchschnitt 2006 Moyenne 2006		
Anzahl Nombre	Anteil (%) Part (%)	absolut absolue	in % en %	Anzahl Nombre	Anteil (%) Part (%)	absolut absolue	in % en %	Anzahl Nombre	Anteil (%) Part (%)	
153 091	100,0	-4 554	-3,0	148 537	100,0	-17 005	-11,4	131 532	100,0	Total
98 549	64,4	-5 787	-5,9	92 762	62,5	-13 223	-14,3	79 539	60,5	Selon la région: Suisse alémanique Suisse romande et Tessin
54 543	35,6	1 232	2,3	55 775	37,5	-3 781	-6,8	51 994	39,5	
69 541	45,4	172	0,2	69 713	46,9	-6 317	-9,1	63 396	48,2	Selon le sexe: Femmes Hommes
83 551	54,6	-4 727	-5,7	78 824	53,1	-10 688	-13,6	68 136	51,8	
90 039	58,8	-2 571	-2,9	87 468	58,9	-10 685	-12,2	76 783	58,4	Selon la nationalité: SuisSES Etrangers
63 052	41,2	-1 983	-3,1	61 069	41,1	-6 320	-10,3	54 749	41,6	
28 310	18,5	- 268	-0,9	28 042	18,9	-4 235	-15,1	23 807	18,1	Selon l'âge: 15 – 24 ans 25 – 49 ans 50 ans et plus
94 864	62,0	-4 537	-4,8	90 327	60,8	-11 004	-12,2	79 323	60,3	
29 917	19,5	251	0,8	30 168	20,3	-1 765	-5,9	28 403	21,6	
127 833	83,5	-4 502	-3,5	123 331	83,0	-14 773	-12,0	108 558	82,5	Selon le statut: chômeurs complets chômeurs partiels
25 258	16,5	- 51	-0,2	25 207	17,0	-2 232	-8,9	22 975	17,5	
84 987	55,5	-1 423	-1,7	83 564	56,3	-9 323	-11,2	74 241	56,4	Selon la durée écoulée: 1 – 6 mois 7 – 12 mois > 1 année
38 374	25,1	-2 902	-7,6	35 472	23,9	-4 636	-13,1	30 836	23,4	
29 731	19,4	- 230	-0,8	29 501	19,9	-3 046	-10,3	26 455	20,1	
134 205	87,7	-4 619	-3,4	129 586	87,2	-14 471	-11,2	115 115	87,5	Selon la situation: Auparavant actif Premier emploi
5 891	3,8	9	0,2	5 900	4,0	- 523	-8,9	5 377	4,1	
3 684	2,4	- 400	-10,9	3 284	2,2	- 199	-6,1	3 085	2,3	Reprise d'emploi
9 312	6,1	455	4,9	9 767	6,6	-1 811	-18,5	7 956	6,0	Recyclage, perfectionnement

T 1b Zugänge in die Arbeitslosigkeit 2006
Entrées au chômage 2006

	Januar Janvier	Februar Février	März Mars	April Avril	Mai	Juni Juin	Juli Juillet	August Août	Sept.	Oktober Octobre	Nov.	Dez. Déc.
Total	31 099	23 904	25 944	22 016	23 766	21 549	23 672	26 962	25 691	27 261	27 742	25 461
Nach Regionen:												
Deutsche Schweiz	20 127	15 866	17 102	14 482	15 280	14 061	15 526	18 168	16 492	17 254	17 390	15 718
Westschweiz und Tessin	10 972	8 038	8 842	7 534	8 486	7 488	8 146	8 794	9 199	10 007	10 352	9 743
Nach Geschlecht:												
Frauen	13 105	10 735	12 003	10 553	11 336	10 504	11 903	13 676	12 792	13 186	12 425	9 539
Männer	17 994	13 169	13 941	11 463	12 430	11 045	11 769	13 286	12 899	14 075	15 317	15 922
Nach Nationalität:												
Schweizer	18 291	14 082	15 444	13 256	14 349	13 237	15 135	17 093	15 003	15 545	15 481	13 995
Ausländer	12 808	9 822	10 500	8 760	9 417	8 312	8 537	9 869	10 688	11 716	12 261	11 466
Nach Alter:												
15 – 24 Jahre	7 383	5 779	6 115	4 944	5 186	5 123	7 309	9 898	7 469	6 425	6 348	5 414
25 – 49 Jahre	19 035	14 702	15 932	13 726	14 827	13 192	13 130	13 684	14 845	16 750	17 263	16 060
50 und mehr	4 681	3 423	3 897	3 346	3 753	3 234	3 233	3 380	3 377	4 086	4 131	3 987

T1b Zugänge in die Arbeitslosigkeit 2006 (Fortsetzung)
Entrées au chômage 2006 (Suite)

Total 2004		Veränderung 2004 – 2005 Variation 2004 – 2005		Total 2005		Veränderung 2005 – 2006 Variation 2005 – 2006		Total 2006		
Anzahl Nombre	Anteil (%) Part (%)	absolut absolue	in % en %	Anzahl Nombre	Anteil (%) Part (%)	absolut absolue	in % en %	Anzahl Nombre	Anteil (%) Part (%)	
332 847	100,0	-2 789	-0,8	330 058	100,0	-24 991	-7,6	305 067	100,0	Total
221 381	66,5	-3 274	-1,5	218 107	66,1	-20 641	-9,5	197 466	64,7	Selon la région:
111 466	33,5	485	0,4	111 951	33,9	-4 350	-3,9	107 601	35,3	Suisse alémanique Suisse romande et Tessin
148 288	44,6	2 047	1,4	150 335	45,5	-8 578	-5,7	141 757	46,5	Selon le sexe:
184 559	55,4	-4 836	-2,6	179 723	54,5	-16 413	-9,1	163 310	53,5	Femmes Hommes
200 747	60,3	-2 117	-1,1	198 630	60,2	-17 719	-8,9	180 911	59,3	Selon la nationalité:
132 100	39,7	- 672	-0,5	131 428	39,8	-7 272	-5,5	124 156	40,7	Suisses Etrangers
85 989	25,8	404	0,5	86 393	26,2	-9 000	-10,4	77 393	25,4	Selon l'âge:
201 117	60,4	-4 328	-2,2	196 789	59,6	-13 643	-6,9	183 146	60,0	15 – 24 ans
45 741	13,7	1 135	2,5	46 876	14,2	-2 348	-5,0	44 528	14,6	25 – 49 ans 50 ans et plus

T 1c Abgänge aus der Arbeitslosigkeit 2006
Sorties du chômage 2006

	Januar Janvier	Februar Février	März Mars	April Avril	Mai	Juni Juin	Juli Juillet	August Août	Sept.	Oktober Octobre	Nov.	Dez. Déc.
Total	28 659	28 009	32 794	28 905	30 640	28 198	24 784	25 613	26 889	26 372	26 374	21 014
Nach Regionen:												
Deutsche Schweiz	19 121	18 127	21 135	19 081	20 083	18 530	16 473	17 558	17 274	17 192	17 145	13 418
Westschweiz und Tessin	9 538	9 882	11 659	9 824	10 557	9 668	8 311	8 055	9 615	9 180	9 229	7 596
Nach Geschlecht:												
Frauen	13 166	12 197	13 976	12 139	13 290	12 784	11 431	12 494	13 331	13 101	13 033	10 390
Männer	15 493	15 812	18 818	16 766	17 350	15 414	13 353	13 119	13 558	13 271	13 341	10 624
Nach Nationalität:												
Schweizer	17 614	16 721	19 221	16 560	17 675	16 389	14 893	15 850	16 702	16 164	16 064	12 334
Ausländer	11 045	11 288	13 573	12 345	12 965	11 809	9 891	9 763	10 187	10 208	10 310	8 680
Nach Alter:												
15 – 24 Jahre	6 755	6 710	7 938	6 575	6 832	6 062	5 478	6 703	7 474	7 183	7 039	5 233
25 – 49 Jahre	17 425	17 156	19 921	17 904	18 972	17 622	15 165	15 030	15 447	15 283	15 440	12 592
50 und mehr	4 479	4 143	4 935	4 426	4 836	4 514	4 141	3 880	3 968	3 906	3 895	3 189

T 1c Abgänge aus der Arbeitslosigkeit 2006 (Fortsetzung)
Sorties du chômage 2006 (Suite)

Total 2004		Veränderung 2004 – 2005 Variation 2004 – 2005		Total 2005		Veränderung 2005 – 2006 Variation 2005 – 2006		Total 2006		
Anzahl Nombre	Anteil (%) Part (%)	absolut absolue	in % en %	Anzahl Nombre	Anteil (%) Part (%)	absolut absolue	in % en %	Anzahl Nombre	Anteil (%) Part (%)	
337 659	100,0	- 949	-0,3	336 710	100,0	-8 459	-2,5	328 251	100,0	Total
228 708	67,7	-4 576	-2,0	224 132	66,6	-8 995	-4,0	215 137	65,5	Selon la région: Suisse alémanique Suisse romande et Tessin
108 951	32,3	3 627	3,3	112 578	33,4	536	0,5	113 114	34,5	
148 117	43,9	3 180	2,1	151 297	44,9	35	0,0	151 332	46,1	Selon le sexe: Femmes Hommes
189 542	56,1	-4 129	-2,2	185 413	55,1	-8 494	-4,6	176 919	53,9	
204 806	60,7	- 572	-0,3	204 234	60,7	-8 047	-3,9	196 187	59,8	Selon la nationalité: SuisSES Etrangers
132 853	39,3	- 377	-0,3	132 476	39,3	- 412	-0,3	132 064	40,2	
82 647	24,5	1 266	1,5	83 913	24,9	-3 931	-4,7	79 982	24,4	Selon l'âge: 15 – 24 ans 25 – 49 ans 50 ans et plus
207 273	61,4	-3 584	-1,7	203 689	60,5	-5 732	-2,8	197 957	60,3	
47 739	14,1	1 369	2,9	49 108	14,6	1 204	2,5	50 312	15,3	

T 1d Arbeitslosenquote 2006
Taux de chômage, 2006

	Januar Janvier	Februar Février	März Mars	April Avril	Mai	Juni Juin	Juli Juillet	August Août	Sept.	Oktober Octobre	Nov.	Dez. Déc.
Total	3,9	3,8	3,6	3,5	3,3	3,1	3,1	3,1	3,1	3,1	3,1	3,3
Nach Regionen:												
Deutsche Schweiz	3,3	3,2	3,1	2,9	2,8	2,6	2,6	2,6	2,6	2,6	2,6	2,7
Westschweiz und Tessin	5,5	5,3	5,1	4,9	4,7	4,5	4,4	4,5	4,5	4,6	4,7	4,9
Nach Geschlecht:												
Frauen	4,0	3,9	3,8	3,7	3,6	3,5	3,5	3,6	3,5	3,5	3,5	3,5
Männer	3,8	3,7	3,5	3,2	3,0	2,8	2,8	2,8	2,7	2,8	2,9	3,1
Nach Nationalität:												
Schweizer	2,9	2,8	2,7	2,6	2,5	2,4	2,4	2,4	2,4	2,4	2,3	2,4
Ausländer	7,4	7,2	6,8	6,4	6,0	5,6	5,5	5,5	5,5	5,7	5,9	6,2
Nach Alter:												
15–24 Jahre	5,2	5,0	4,6	4,2	3,9	3,6	3,9	4,5	4,4	4,2	4,1	4,0
25–49 Jahre	3,9	3,8	3,6	3,5	3,3	3,1	3,0	3,0	3,0	3,0	3,1	3,2
50 und mehr	3,2	3,2	3,1	3,0	2,9	2,8	2,7	2,7	2,7	2,7	2,7	2,8

T1d Arbeitslosenquote 2006 (Fortsetzung)
Taux de chômage, 2006 (Suite)

Durchschnitt 2004 Moyenne 2004	Veränderung in Prozentpunkten 2004 – 2005	Durchschnitt 2005 Moyenne 2005	Veränderung in Prozentpunkten 2005 – 2006	Durchschnitt 2006 Moyenne 2006	Erwerbspersonen gemäss VZ 2000	
Quote Taux	Variation en points de pourcentage 2004 – 2005	Quote Taux	Variation en points de pourcentage 2005 – 2006	Quote Taux	Personnes actives selon RFP 2000	
3,9	-0,1	3,8	-0,5	3,3	3 946 988	Total
3,4	-0,2	3,2	-0,4	2,8	2 859 951	Selon la région:
5,0	0,1	5,1	-0,3	4,8	1 087 037	Suisse alémanique Suisse romande et Tessin
4,0	-	4,0	-0,4	3,6	1 742 740	Selon le sexe:
3,8	-0,2	3,6	-0,5	3,1	2 204 248	Femmes Hommes
2,9	-	2,9	-0,4	2,5	3 053 872	Selon la nationalité:
7,1	-0,3	6,8	-0,7	6,1	893 116	Suisses Etrangers
5,1	-	5,1	-0,8	4,3	553 493	Selon l'âge:
3,9	-0,2	3,7	-0,4	3,3	2 412 218	15 – 24 ans
3,0	0,1	3,1	-0,2	2,9	981 277	25 – 49 ans 50 ans et plus

T2a Registrierte Arbeitslose nach Kantonen 2006
Chômeurs inscrits selon les cantons, 2006

	Januar Janvier	Februar Février	März Mars	April Avril	Mai	Juni Juin	Juli Juillet	August Août	Sept.	Oktober Octobre	Nov.	Dez. Déc.
Total	154 204	150 099	143 249	136 360	129 486	122 837	121 725	123 074	121 876	122 765	124 133	128 580
Zürich	28 657	27 950	27 052	25 313	24 105	23 119	22 642	22 549	22 233	21 932	22 013	22 530
Bern	15 651	15 295	14 489	13 685	12 508	11 676	11 473	11 675	11 965	12 406	12 685	13 044
Luzern	6 050	5 962	5 705	5 333	4 959	4 665	4 623	4 791	4 667	4 719	4 787	4 922
Uri	235	216	223	208	169	135	129	166	191	206	206	221
Schwyz	1 744	1 679	1 562	1 461	1 363	1 235	1 252	1 334	1 316	1 329	1 290	1 378
Obwalden	335	319	300	284	262	234	228	232	225	230	236	249
Nidwalden	457	412	380	360	340	301	307	313	307	319	324	323
Glarus	571	561	545	514	472	447	441	434	418	408	402	454
Zug	1 823	1 738	1 558	1 494	1 401	1 340	1 371	1 401	1 377	1 320	1 262	1 395
Freiburg	4 498	4 296	4 030	3 843	3 624	3 542	3 565	3 781	3 716	3 656	3 716	3 867
Solothurn	4 597	4 487	4 306	4 096	3 837	3 660	3 676	3 641	3 606	3 501	3 444	3 634
Basel-Stadt	3 997	4 075	3 969	3 778	3 585	3 470	3 519	3 496	3 461	3 424	3 461	3 549
Basel-Landschaft	4 341	4 385	4 191	4 007	3 906	3 767	3 800	3 685	3 565	3 488	3 413	3 661
Schaffhausen	1 398	1 381	1 268	1 166	1 139	1 019	993	1 041	984	995	1 019	1 015
Appenzell A.Rh.	665	578	533	513	514	506	497	540	521	532	506	520
Appenzell I.Rh.	127	121	104	88	76	73	56	78	73	65	73	87
St. Gallen	7 178	6 973	6 756	6 317	5 993	5 650	5 688	5 746	5 698	5 622	5 524	5 753
Graubünden	2 238	2 106	1 817	2 199	2 173	1 656	1 436	1 371	1 413	1 865	2 070	1 841
Aargau	10 403	10 088	9 711	9 227	8 731	8 337	8 187	8 355	8 108	7 909	7 835	8 185
Thurgau	3 980	3 858	3 689	3 529	3 233	3 013	3 034	3 111	3 062	2 978	2 944	3 032
Tessin	8 722	8 602	7 810	7 031	6 663	6 382	6 415	6 580	6 684	7 022	7 439	7 767
Waadt	17 945	17 658	17 122	16 457	15 809	15 201	15 070	15 142	14 878	14 997	15 028	15 259
Wallis	6 874	6 020	5 069	4 875	4 510	3 753	3 492	3 719	3 867	4 356	4 975	6 166
Neuenburg	3 976	3 915	3 872	3 658	3 518	3 360	3 362	3 430	3 332	3 334	3 258	3 346
Genf	16 205	15 971	15 759	15 568	15 318	15 079	15 227	15 193	15 029	14 973	14 992	15 060
Jura	1 537	1 453	1 429	1 356	1 278	1 217	1 242	1 270	1 180	1 179	1 231	1 322

T2a Registrierte Arbeitslose nach Kantonen 2006 (Fortsetzung)
Chômeurs inscrits selon les cantons, 2006 (Suite)

Durchschnitt 2004 Moyenne 2004		Veränderung 2004 – 2005 Variation 2004 – 2005		Durchschnitt 2005 Moyenne 2005		Veränderung 2005 – 2006 Variation 2005 – 2006		Durchschnitt 2006 Moyenne 2006		
Anzahl Nombre	Anteil (%) Part (%)	absolut absolue	in % en %	Anzahl Nombre	Anteil (%) Part (%)	absolut absolue	in % en %	Anzahl Nombre	Anteil (%) Part (%)	
153 091	100,0	-4 554	-3,0	148 537	100,0	-17 005	-11,4	131 532	100,0	Total
32 402	21,2	-3 360	-10,4	29 042	19,6	-4 867	-16,8	24 175	18,4	Zurich
15 213	9,9	- 403	-2,6	14 810	10,0	-1 764	-11,9	13 046	9,9	Berne
5 955	3,9	- 171	-2,9	5 784	3,9	- 685	-11,8	5 099	3,9	Lucerne
209	0,1	22	10,5	231	0,2	- 39	-16,9	192	0,1	Uri
1 630	1,1	19	1,2	1 649	1,1	- 237	-14,4	1 412	1,1	Schwyz
295	0,2	- 12	-4,1	283	0,2	- 22	-7,8	261	0,2	Obwald
408	0,3	3	0,7	411	0,3	- 66	-16,1	345	0,3	Nidwald
490	0,3	23	4,7	513	0,3	- 41	-8,0	472	0,4	Glaris
1 992	1,3	- 165	-8,3	1 827	1,2	- 370	-20,3	1 457	1,1	Zoug
3 696	2,4	236	6,4	3 932	2,6	- 87	-2,2	3 845	2,9	Fribourg
4 719	3,1	- 248	-5,3	4 471	3,0	- 597	-13,4	3 874	2,9	Soleure
4 473	2,9	- 502	-11,2	3 971	2,7	- 322	-8,1	3 649	2,8	Bâle-Ville
4 672	3,1	- 84	-1,8	4 588	3,1	- 737	-16,1	3 851	2,9	Bâle-Campagne
1 336	0,9	- 58	-4,3	1 278	0,9	- 160	-12,5	1 118	0,8	Schaffhouse
644	0,4	- 27	-4,2	617	0,4	- 82	-13,3	535	0,4	Appenzell Rh.-Ext.
121	0,1	- 10	-8,3	111	0,1	- 26	-23,4	85	0,1	Appenzell Rh.-Int.
7 478	4,9	- 281	-3,8	7 197	4,8	-1 122	-15,6	6 075	4,6	Saint-Gall
2 104	1,4	99	4,7	2 203	1,5	- 354	-16,1	1 849	1,4	Grisons
10 524	6,9	- 559	-5,3	9 965	6,7	-1 209	-12,1	8 756	6,7	Argovie
3 884	2,5	- 73	-1,9	3 811	2,6	- 522	-13,7	3 289	2,5	Thurgovie
6 749	4,4	469	6,9	7 218	4,9	42	0,6	7 260	5,5	Tessin
17 874	11,7	- 124	-0,7	17 750	11,9	-1 869	-10,5	15 881	12,1	Vaud
5 226	3,4	224	4,3	5 450	3,7	- 644	-11,8	4 806	3,7	Valais
3 856	2,5	- 121	-3,1	3 735	2,5	- 205	-5,5	3 530	2,7	Neuchâtel
15 569	10,2	679	4,4	16 248	10,9	- 883	-5,4	15 365	11,7	Genève
1 573	1,0	- 131	-8,3	1 442	1,0	- 134	-9,3	1 308	1,0	Jura

T2b Zugänge in die Arbeitslosigkeit nach Kantonen 2006
Entrées au chômage selon les cantons, 2006

	Januar Janvier	Februar Février	März Mars	April Avril	Mai	Juni Juin	Juli Juillet	August Août	Sept.	Oktober Octobre	Nov.	Dez. Déc.
Total	31 099	23 904	25 944	22 016	23 766	21 549	23 672	26 962	25 691	27 261	27 742	25 461
Zürich	5 486	4 345	4 694	3 509	4 048	4 016	4 168	4 584	4 357	4 507	4 790	3 821
Bern	3 462	2 875	3 154	2 660	2 665	2 531	2 743	3 351	3 129	3 305	3 311	3 041
Luzern	1 314	891	1 119	895	884	778	1 031	1 193	1 026	1 100	1 137	1 085
Uri	83	47	77	40	42	32	43	69	64	78	68	63
Schwyz	426	298	317	291	288	259	311	382	327	347	318	341
Obwalden	69	54	80	50	62	56	54	81	67	89	74	71
Nidwalden	106	62	87	68	81	75	85	97	85	112	93	80
Glarus	151	108	125	151	118	116	112	159	131	131	129	132
Zug	324	283	306	256	261	219	370	320	287	283	250	330
Freiburg	1 332	864	897	790	846	845	903	992	1 015	997	1 026	859
Solothurn	1 144	900	1 013	782	912	746	952	972	1 016	889	899	765
Basel-Stadt	786	674	574	485	514	497	619	644	627	598	645	548
Basel-Landschaft	816	905	784	725	739	717	784	827	756	797	806	822
Schaffhausen	343	247	258	213	268	229	203	329	246	247	273	236
Appenzell A.Rh.	121	90	92	73	111	89	89	139	90	108	88	87
Appenzell I.Rh.	28	35	18	9	19	14	10	34	20	19	26	27
St. Gallen	1 498	1 230	1 366	1 164	1 257	1 177	1 286	1 524	1 404	1 267	1 337	1 296
Graubünden	704	411	515	991	698	406	345	428	477	941	715	692
Aargau	2 361	1 742	1 824	1 541	1 697	1 535	1 669	2 163	1 697	1 766	1 730	1 671
Thurgau	905	669	699	579	616	569	652	872	686	670	701	610
Tessin	1 354	1 076	1 097	887	1 012	936	1 083	1 123	1 388	1 593	1 687	1 274
Waadt	3 161	2 523	2 669	2 098	2 550	2 266	2 312	2 487	2 683	2 798	2 837	2 309
Wallis	1 995	960	1 219	1 435	1 378	924	1 008	1 237	1 238	1 591	1 734	2 758
Neuenburg	797	660	701	520	676	595	600	775	714	689	730	659
Genf	1 997	1 725	1 951	1 625	1 793	1 682	1 953	1 887	1 931	2 040	2 015	1 614
Jura	336	230	308	179	231	240	287	293	230	299	323	270

T2b Zugänge in die Arbeitslosigkeit nach Kantonen 2006 (Fortsetzung)
Entrées au chômage selon les cantons, 2006 (Suite)

Total 2004		Veränderung 2004–2005 Variation 2004–2005		Total 2005		Veränderung 2005–2006 Variation 2005–2006		Total 2006		
Anzahl Nombre	Anteil (%) Part (%)	absolut absolue	in % en %	Anzahl Nombre	Anteil (%) Part (%)	absolut absolue	in % en %	Anzahl Nombre	Anteil (%) Part (%)	
332 847	100,0	-2 789	-0,8	330 058	100,0	-24 991	-7,6	305 067	100,0	Total
61 124	18,4	-2 704	-4,4	58 420	17,7	-6 095	-10,4	52 325	17,2	Zürich
39 079	11,7	378	1,0	39 457	12,0	-3 230	-8,2	36 227	11,9	Berne
13 013	3,9	308	2,4	13 321	4,0	- 868	-6,5	12 453	4,1	Lucerne
816	0,2	- 18	-2,2	798	0,2	- 92	-11,5	706	0,2	Uri
4 474	1,3	- 81	-1,8	4 393	1,3	- 488	-11,1	3 905	1,3	Schwyz
911	0,3	13	1,4	924	0,3	- 117	-12,7	807	0,3	Obwald
1 210	0,4	67	5,5	1 277	0,4	- 246	-19,3	1 031	0,3	Nidwald
1 540	0,5	210	13,6	1 750	0,5	- 187	-10,7	1 563	0,5	Glaris
3 858	1,2	- 185	-4,8	3 673	1,1	- 184	-5,0	3 489	1,1	Zoug
11 713	3,5	33	0,3	11 746	3,6	- 380	-3,2	11 366	3,7	Fribourg
12 164	3,7	- 310	-2,5	11 854	3,6	- 864	-7,3	10 990	3,6	Soleure
8 834	2,7	-1 105	-12,5	7 729	2,3	- 518	-6,7	7 211	2,4	Bâle-Ville
11 070	3,3	- 654	-5,9	10 416	3,2	- 938	-9,0	9 478	3,1	Bâle-Campagne
3 334	1,0	116	3,5	3 450	1,0	- 358	-10,4	3 092	1,0	Schaffhouse
1 247	0,4	- 53	-4,3	1 194	0,4	- 17	-1,4	1 177	0,4	Appenzell Rh.-Ext.
250	0,1	61	24,4	311	0,1	- 52	-16,7	259	0,1	Appenzell Rh.-Int.
17 396	5,2	- 54	-0,3	17 342	5,3	-1 536	-8,9	15 806	5,2	Saint-Gall
7 544	2,3	367	4,9	7 911	2,4	- 588	-7,4	7 323	2,4	Grisons
24 142	7,3	153	0,6	24 295	7,4	-2 899	-11,9	21 396	7,0	Argovie
9 375	2,8	217	2,3	9 592	2,9	-1 364	-14,2	8 228	2,7	Thurgovie
15 329	4,6	- 427	-2,8	14 902	4,5	- 392	-2,6	14 510	4,8	Tessin
32 187	9,7	260	0,8	32 447	9,8	-1 754	-5,4	30 693	10,1	Vaud
18 360	5,5	869	4,7	19 229	5,8	-1 752	-9,1	17 477	5,7	Valais
8 217	2,5	132	1,6	8 349	2,5	- 233	-2,8	8 116	2,7	Neuchâtel
22 468	6,8	- 258	-1,1	22 210	6,7	3	0,0	22 213	7,3	Genève
3 192	1,0	- 124	-3,9	3 068	0,9	158	5,1	3 226	1,1	Jura

T2c Abgänge aus der Arbeitslosigkeit nach Kantonen 2006
Sorties du chômage selon les cantons, 2006

	Januar Janvier	Februar Février	März Mars	April Avril	Mai	Juni Juin	Juli Juillet	August Août	Sept.	Oktober Octobre	Nov.	Dez. Déc.
Total	28 659	28 009	32 794	28 905	30 640	28 198	24 784	25 613	26 889	26 372	26 374	21 014
Zürich	5 318	5 048	5 593	5 258	5 258	5 006	4 650	4 688	4 689	4 810	4 714	3 300
Bern	3 433	3 229	3 965	3 480	3 840	3 365	2 953	3 146	2 849	2 863	3 038	2 686
Luzern	1 221	989	1 378	1 267	1 265	1 076	1 075	1 026	1 156	1 040	1 066	951
Uri	50	66	70	54	81	67	49	33	39	63	67	46
Schwyz	384	355	437	392	385	385	298	296	345	329	351	254
Obwalden	62	70	96	67	82	87	59	77	74	87	68	59
Nidwalden	117	104	118	87	101	113	78	91	91	99	88	82
Glarus	133	117	139	182	158	141	119	167	146	140	137	80
Zug	256	367	485	321	349	280	335	289	316	341	305	201
Freiburg	1 004	1 064	1 156	971	1 065	931	888	782	1 082	1 060	969	703
Solothurn	999	997	1 195	987	1 167	924	934	1 006	1 043	986	950	577
Basel-Stadt	771	610	682	682	715	619	570	668	665	639	612	457
Basel-Landschaft	983	854	976	906	839	851	755	940	875	877	879	571
Schaffhausen	280	263	372	318	294	348	230	282	306	236	251	237
Appenzell A.Rh.	98	175	131	92	111	97	98	96	110	98	115	72
Appenzell I.Rh.	33	41	34	26	31	17	27	12	25	27	18	13
St. Gallen	1 499	1 435	1 591	1 597	1 577	1 517	1 241	1 467	1 449	1 353	1 435	1 063
Graubünden	689	544	801	608	720	917	563	491	436	486	512	919
Aargau	1 932	2 058	2 205	2 019	2 192	1 936	1 808	1 994	1 935	1 970	1 808	1 332
Thurgau	863	805	867	738	918	784	631	789	725	748	731	518
Tessin	1 114	1 199	1 895	1 660	1 376	1 217	1 054	958	1 282	1 255	1 268	947
Waadt	2 637	2 805	3 189	2 769	3 205	2 871	2 441	2 413	2 942	2 682	2 809	2 085
Wallis	2 006	1 812	2 178	1 631	1 743	1 676	1 269	1 010	1 089	1 104	1 111	1 566
Neuenburg	719	719	743	728	818	751	604	710	811	691	804	570
Genf	1 823	1 969	2 164	1 812	2 040	1 920	1 796	1 918	2 091	2 093	1 998	1 542
Jura	235	314	334	253	310	302	259	264	318	295	270	183

T2c Abgänge aus der Arbeitslosigkeit nach Kantonen 2006 (Fortsetzung)
Sorties du chômage selon les cantons, 2006 (Suite)

Total 2004		Veränderung 2004 – 2005 Variation 2004 – 2005		Total 2005		Veränderung 2005 – 2006 Variation 2005 – 2006		Total 2006		
Anzahl Nombre	Anteil (%) Part (%)	absolut absolue	in % en %	Anzahl Nombre	Anteil (%) Part (%)	absolut absolue	in % en %	Anzahl Nombre	Anteil (%) Part (%)	
337 659	100,0	- 949	-0,3	336 710	100,0	-8 459	-2,5	328 251	100,0	Total
65 155	19,3	-3 894	-6,0	61 261	18,2	-2 929	-4,8	58 332	17,8	Zürich
40 032	11,9	- 192	-0,5	39 840	11,8	- 993	-2,5	38 847	11,8	Berne
13 499	4,0	- 104	-0,8	13 395	4,0	115	0,9	13 510	4,1	Lucerne
814	0,2	35	4,3	849	0,3	- 164	-19,3	685	0,2	Uri
4 333	1,3	99	2,3	4 432	1,3	- 221	-5,0	4 211	1,3	Schwyz
949	0,3	- 45	-4,7	904	0,3	- 16	-1,8	888	0,3	Obwald
1 222	0,4	41	3,4	1 263	0,4	- 94	-7,4	1 169	0,4	Nidwald
1 591	0,5	131	8,2	1 722	0,5	- 63	-3,7	1 659	0,5	Glaris
4 029	1,2	- 113	-2,8	3 916	1,2	- 71	-1,8	3 845	1,2	Zoug
11 720	3,5	- 101	-0,9	11 619	3,5	56	0,5	11 675	3,6	Fribourg
12 575	3,7	- 377	-3,0	12 198	3,6	- 433	-3,5	11 765	3,6	Soleure
9 105	2,7	- 822	-9,0	8 283	2,5	- 593	-7,2	7 690	2,3	Bâle-Ville
10 802	3,2	150	1,4	10 952	3,3	- 646	-5,9	10 306	3,1	Bâle-Campagne
3 386	1,0	107	3,2	3 493	1,0	- 76	-2,2	3 417	1,0	Schaffhouse
1 203	0,4	15	1,2	1 218	0,4	75	6,2	1 293	0,4	Appenzell Rh.-Ext.
272	0,1	23	8,5	295	0,1	9	3,1	304	0,1	Appenzell Rh.-Int.
17 747	5,3	- 19	-0,1	17 728	5,3	- 504	-2,8	17 224	5,2	Saint-Gall
7 631	2,3	218	2,9	7 849	2,3	- 163	-2,1	7 686	2,3	Grisons
24 852	7,4	102	0,4	24 954	7,4	-1 765	-7,1	23 189	7,1	Argovie
9 511	2,8	69	0,7	9 580	2,8	- 463	-4,8	9 117	2,8	Thurgovie
14 984	4,4	- 652	-4,4	14 332	4,3	893	6,2	15 225	4,6	Tessin
30 946	9,2	2 817	9,1	33 763	10,0	- 915	-2,7	32 848	10,0	Vaud
17 820	5,3	1 254	7,0	19 074	5,7	- 879	-4,6	18 195	5,5	Valais
8 533	2,5	- 181	-2,1	8 352	2,5	316	3,8	8 668	2,6	Neuchâtel
21 587	6,4	715	3,3	22 302	6,6	864	3,9	23 166	7,1	Genève
3 361	1,0	- 225	-6,7	3 136	0,9	201	6,4	3 337	1,0	Jura

T2d Arbeitslosenquote nach Kantonen 2006
Taux de chômage selon les cantons, 2006

	Januar Janvier	Februar Février	März Mars	April Avril	Mai	Juni Juin	Juli Juillet	August Août	Sept.	Oktober Octobre	Nov.	Dez. Déc.
Total	3,9	3,8	3,6	3,5	3,3	3,1	3,1	3,1	3,1	3,1	3,1	3,3
Zürich	4,0	3,9	3,7	3,5	3,3	3,2	3,1	3,1	3,1	3,0	3,0	3,1
Bern	3,0	2,9	2,8	2,6	2,4	2,2	2,2	2,2	2,3	2,4	2,4	2,5
Luzern	3,2	3,2	3,0	2,8	2,6	2,5	2,5	2,5	2,5	2,5	2,5	2,6
Uri	1,3	1,2	1,3	1,2	1,0	0,8	0,7	0,9	1,1	1,2	1,2	1,3
Schwyz	2,4	2,4	2,2	2,0	1,9	1,7	1,8	1,9	1,8	1,9	1,8	1,9
Obwalden	1,9	1,8	1,7	1,6	1,5	1,3	1,3	1,3	1,3	1,3	1,3	1,4
Nidwalden	2,2	2,0	1,8	1,7	1,6	1,4	1,5	1,5	1,5	1,5	1,5	1,5
Glarus	2,8	2,7	2,7	2,5	2,3	2,2	2,1	2,1	2,0	2,0	2,0	2,2
Zug	3,1	3,0	2,7	2,6	2,4	2,3	2,4	2,4	2,4	2,3	2,2	2,4
Freiburg	3,5	3,4	3,2	3,0	2,8	2,8	2,8	3,0	2,9	2,9	2,9	3,0
Solothurn	3,5	3,4	3,2	3,1	2,9	2,8	2,8	2,7	2,7	2,6	2,6	2,7
Basel-Stadt	4,1	4,2	4,1	3,9	3,7	3,5	3,6	3,6	3,5	3,5	3,5	3,6
Basel-Landschaft	3,1	3,2	3,0	2,9	2,8	2,7	2,7	2,7	2,6	2,5	2,5	2,6
Schaffhausen	3,6	3,5	3,3	3,0	2,9	2,6	2,5	2,7	2,5	2,6	2,6	2,6
Appenzell A.Rh.	2,4	2,0	1,9	1,8	1,8	1,8	1,8	1,9	1,8	1,9	1,8	1,8
Appenzell I.Rh.	1,7	1,6	1,4	1,2	1,0	1,0	0,7	1,0	1,0	0,9	1,0	1,2
St. Gallen	3,0	2,9	2,8	2,6	2,5	2,3	2,3	2,4	2,3	2,3	2,3	2,4
Graubünden	2,2	2,1	1,8	2,2	2,1	1,6	1,4	1,3	1,4	1,8	2,0	1,8
Aargau	3,4	3,3	3,2	3,0	2,8	2,7	2,7	2,7	2,6	2,6	2,6	2,7
Thurgau	3,2	3,1	3,0	2,8	2,6	2,4	2,4	2,5	2,5	2,4	2,4	2,4
Tessin	5,9	5,8	5,3	4,7	4,5	4,3	4,3	4,4	4,5	4,7	5,0	5,2
Waadt	5,4	5,3	5,1	4,9	4,8	4,6	4,5	4,6	4,5	4,5	4,5	4,6
Wallis	5,0	4,4	3,7	3,5	3,3	2,7	2,5	2,7	2,8	3,2	3,6	4,5
Neuenburg	4,6	4,5	4,5	4,2	4,1	3,9	3,9	4,0	3,9	3,9	3,8	3,9
Genf	7,3	7,2	7,1	7,1	6,9	6,8	6,9	6,9	6,8	6,8	6,8	6,8
Jura	4,5	4,3	4,2	4,0	3,7	3,6	3,6	3,7	3,5	3,4	3,6	3,9

T2d Arbeitslosenquote nach Kantonen 2006 (Fortsetzung)
Taux de chômage selon les cantons, 2006 (Suite)

Durchschnitt 2004 Moyenne 2004	Veränderung in Prozentpunkten 2004 – 2005	Durchschnitt 2005 Moyenne 2005	Veränderung in Prozentpunkten 2005 – 2006	Durchschnitt 2006 Moyenne 2006	Erwerbspersonen gemäss VZ 2000	
Quote Taux	Variation en points de pourcentage 2004 – 2005	Quote Taux	Variation en points de pourcentage 2005 – 2006	Quote Taux	Personnes actives selon RFP 2000	
3,9	-0,1	3,8	-0,5	3,3	3 946 988	Total
4,5	-0,5	4,0	-0,7	3,3	723 285	Zurich
2,9	-0,1	2,8	-0,3	2,5	523 126	Berne
3,2	-0,1	3,1	-0,4	2,7	188 501	Lucerne
1,2	0,1	1,3	-0,2	1,1	17 577	Uri
2,3	-	2,3	-0,3	2,0	71 312	Schwyz
1,7	-0,1	1,6	-0,1	1,5	17 547	Obwald
1,9	0,1	2,0	-0,4	1,6	20 994	Nidwald
2,4	0,1	2,5	-0,2	2,3	20 564	Glaris
3,4	-0,2	3,2	-0,7	2,5	57 986	Zoug
2,9	0,2	3,1	-0,1	3,0	127 219	Fribourg
3,6	-0,2	3,4	-0,5	2,9	132 754	Soleure
4,6	-0,5	4,1	-0,4	3,7	97 766	Bâle-Ville
3,4	-0,1	3,3	-0,5	2,8	138 898	Bâle-Campagne
3,4	-0,1	3,3	-0,4	2,9	39 006	Schaffhouse
2,3	-0,1	2,2	-0,3	1,9	28 230	Appenzell Rh.-Ext.
1,6	-0,1	1,5	-0,4	1,1	7 504	Appenzell Rh.-Int.
3,1	-0,1	3,0	-0,5	2,5	242 725	Saint-Gall
2,1	0,1	2,2	-0,4	1,8	101 782	Grisons
3,4	-0,1	3,3	-0,4	2,9	306 460	Argovie
3,1	-	3,1	-0,4	2,7	123 934	Thurgovie
4,5	0,4	4,9	-	4,9	148 509	Tessin
5,4	-0,1	5,3	-0,5	4,8	332 718	Vaud
3,8	0,2	4,0	-0,5	3,5	137 592	Valais
4,5	-0,2	4,3	-0,2	4,1	86 280	Neuchâtel
7,1	0,3	7,4	-0,4	7,0	220 545	Genève
4,6	-0,4	4,2	-0,4	3,8	34 174	Jura

T 3a Registrierte Arbeitslose nach Wirtschaftszweigen 2006
Chômeurs inscrits selon les activités économiques, 2006

	Januar Janvier	Februar Février	März Mars	April Avril	Mai	Juni Juin	Juli Juillet	August Août	Sept.	Oktober Octobre	Nov.	Dez. Déc.
Total	154 204	150 099	143 249	136 360	129 486	122 837	121 725	123 074	121 876	122 765	124 133	128 580
A, B Sektor 1 (Land- und Forstwirtschaft)	2 257	2 026	1 577	1 275	1 045	953	953	1 029	1 012	1 078	1 314	1 638
C-F Sektor 2 (Industrie)	32 770	31 635	29 368	26 854	24 580	22 749	22 066	22 072	21 421	21 476	22 268	25 411
G-P Sektor 3 (Dienstleistungen)	98 151	95 629	91 860	88 599	84 920	80 378	79 713	80 529	80 208	81 130	81 283	82 143
A, B Land- und Forstwirtschaft	2 257	2 026	1 577	1 275	1 045	953	953	1 029	1 012	1 078	1 314	1 638
C Bergbau, Steine und Erden	61	64	57	57	54	49	45	46	40	41	51	51
DA Nahrungsmittel, Getränke, Tabak	1 691	1 661	1 619	1 574	1 540	1 436	1 361	1 355	1 371	1 390	1 364	1 373
DB Textilien und Bekleidung	1 227	1 185	1 131	1 097	1 040	1 037	1 021	1 004	951	950	918	922
DC Lederwaren, Schuhe	162	151	140	144	145	157	148	157	152	146	142	136
DD Be- und Verarbeitung von Holz	1 206	1 173	1 060	965	855	773	740	758	711	727	756	817
DE Papier-, Verlags- und Druckgewerbe	2 418	2 364	2 269	2 250	2 146	2 061	2 059	2 100	2 054	2 008	1 945	1 993
DG, DF Chem. Industrie, Mineralölverarbeitung	953	928	887	846	863	830	840	823	820	830	807	793
DH Gummi- und Kunststoffwaren	481	453	453	435	416	388	382	369	364	354	359	377
DI Glas-, Keramik- und Zementwaren	456	419	392	363	351	318	320	313	299	287	301	340
DJ Metall, Metallzeugnisse	3 024	2 989	2 878	2 641	2 485	2 315	2 202	2 145	2 097	2 100	2 101	2 223
DK Maschinenbau	2 548	2 458	2 329	2 222	2 067	1 914	1 867	1 918	1 820	1 799	1 815	1 864
DL Elektrotechnik, Elektronik, Uhren, Optik	4 424	4 357	4 230	4 136	3 936	3 761	3 710	3 689	3 505	3 439	3 363	3 378
- DL33.5 - Uhren	1 119	1 078	1 070	1 048	1 015	980	983	971	925	919	926	905
DM Fahrzeugbau	429	398	385	353	328	308	301	316	306	296	271	288
DN Möbel, Schmuck, etc.; Recycling	901	977	1 042	1 068	1 050	1 017	1 014	1 077	1 051	1 020	1 045	1 123
E Energie- und Wasserversorgung	523	501	498	465	439	417	404	404	388	379	382	375
F Baugewerbe	12 266	11 557	9 998	8 238	6 865	5 968	5 652	5 598	5 492	5 710	6 648	9 358
G Handel, Reparatur- und Autogewerbe	23 998	23 505	22 598	21 649	20 710	19 646	19 506	19 990	19 618	19 156	18 716	18 978
G50 Autohandel und -reparatur, Tankstellen	2 267	2 215	2 102	1 942	1 806	1 715	1 744	1 887	1 886	1 805	1 694	1 786
G51 Grosshandel	8 290	8 062	7 843	7 484	7 156	6 817	6 700	6 660	6 506	6 390	6 261	6 415
G52 Detailhandel, Gebrauchsgüterreparatur	13 441	13 228	12 653	12 223	11 748	11 114	11 062	11 443	11 226	10 961	10 761	10 777
H Gastgewerbe	18 176	17 556	16 658	16 705	16 007	14 292	13 545	13 335	13 934	15 629	16 597	15 668
I Verkehr, Nachrichtenübermittlung	5 759	5 592	5 407	5 258	5 090	4 826	4 570	4 532	4 419	4 432	4 455	4 527
J Kredit- und Versicherungsgewerbe	4 426	4 327	4 220	4 126	4 068	3 893	3 830	3 870	3 821	3 757	3 668	3 739
- J65 - Banken	3 061	3 009	2 894	2 835	2 806	2 703	2 659	2 681	2 645	2 602	2 532	2 541
- J66 - Versicherungen	940	918	932	924	916	859	836	850	819	807	775	815
K Immob., Informatik, F & E, DL f. Unternehmen	20 423	19 715	18 806	17 330	16 194	15 179	14 706	14 701	14 832	14 978	15 453	16 796
K70/71 Immobilienwesen, Vermietung	1 191	1 149	1 146	1 101	1 097	1 033	1 032	1 064	1 094	1 055	1 068	1 089
K72 Informatik	1 841	1 744	1 649	1 576	1 521	1 502	1 492	1 479	1 452	1 421	1 377	1 358
K73 Forschung und Entwicklung	491	457	447	418	404	382	374	394	372	390	377	383
K74 Dienstleistungen für Unternehmen	16 900	16 365	15 564	14 235	13 172	12 262	11 808	11 764	11 914	12 112	12 631	13 966
L Öffentl. Verwaltung, Sozialversicherung	5 847	5 702	5 541	5 434	5 383	5 359	5 713	5 727	5 552	5 469	5 271	5 315
M Unterrichtswesen	3 433	3 351	3 154	3 059	2 850	2 911	3 290	3 480	3 267	3 166	3 001	3 000
N Gesundheits- und Sozialwesen	9 040	8 945	8 655	8 340	8 115	7 927	8 180	8 497	8 390	8 238	7 963	8 012
O Sonstige Dienstleistungen	6 199	6 067	5 961	5 870	5 702	5 581	5 634	5 639	5 626	5 560	5 450	5 384
O90-92 Sonstige öffentliche Dienstleistungen	3 622	3 528	3 472	3 440	3 359	3 334	3 358	3 263	3 237	3 189	3 158	3 192
O93 Persönliche Dienstleistungen	2 577	2 539	2 489	2 430	2 343	2 247	2 276	2 376	2 389	2 371	2 292	2 192
P Private Haushalte	850	869	860	828	801	764	739	758	749	745	709	724
00 Keine Angaben	21 026	20 809	20 444	19 632	18 941	18 757	18 993	19 444	19 235	19 081	19 268	19 388

T3a Registrierte Arbeitslose nach Wirtschaftszweigen 2006 (Fortsetzung)
Chômeurs inscrits selon les activités économiques, 2006 (Suite)

Durchschnitt 2004 Moyenne 2004		Veränderung 2004–2005 Variation 2004–2005		Durchschnitt 2005 Moyenne 2005		Veränderung 2005–2006 Variation 2005–2006		Durchschnitt 2006 Moyenne 2006		
Anzahl Nombre	Anteil (%) Part (%)	absolut absolue	in % en %	Anzahl Nombre	Anteil (%) Part (%)	absolut absolue	in % en %	Anzahl Nombre	Anteil (%) Part (%)	
153 091	100,0	-4 554	-3,0	148 537	100,0	-17 005	-11,4	131 532	100,0	Total
1 468	1,0	39	2,7	1 507	1,0	- 161	-10,7	1 346	1,0	A, B
33 074	21,6	-2 933	-8,9	30 141	20,3	-4 918	-16,3	25 223	19,2	C-F
102 577	67,0	-4 783	-4,7	97 794	65,8	-12 415	-12,7	85 379	64,9	G-P
1 468	1,0	39	2,7	1 507	1,0	- 161	-10,7	1 346	1,0	A, B
64	0,0	- 4	-6,3	60	0,0	- 9	-15,0	51	0,0	C
1 638	1,1	- 60	-3,7	1 578	1,1	- 100	-6,3	1 478	1,1	DA
1 394	0,9	- 87	-6,2	1 307	0,9	- 267	-20,4	1 040	0,8	DB
172	0,1	- 12	-7,0	160	0,1	- 12	-7,5	148	0,1	DC
1 203	0,8	- 82	-6,8	1 121	0,8	- 243	-21,7	878	0,7	DD
3 000	2,0	- 401	-13,4	2 599	1,7	- 460	-17,7	2 139	1,6	DE
933	0,6	5	0,5	938	0,6	- 86	-9,2	852	0,6	DG, DF
496	0,3	- 8	-1,6	488	0,3	- 85	-17,4	403	0,3	DH
405	0,3	- 1	-0,2	404	0,3	- 57	-14,1	347	0,3	DI
3 544	2,3	- 506	-14,3	3 038	2,0	- 605	-19,9	2 433	1,8	DJ
3 216	2,1	- 522	-16,2	2 694	1,8	- 642	-23,8	2 052	1,6	DK
5 631	3,7	- 937	-16,6	4 694	3,2	- 867	-18,5	3 827	2,9	DL
1 466	1,0	- 309	-21,1	1 157	0,8	- 162	-14,0	995	0,8	- DL33.5
425	0,3	- 7	-1,6	418	0,3	- 86	-20,6	332	0,3	- Montres
982	0,6	- 110	-11,2	872	0,6	160	18,3	1 032	0,8	DM
593	0,4	- 73	-12,3	520	0,4	- 89	-17,1	431	0,3	DN
9 378	6,1	- 127	-1,4	9 251	6,2	-1 472	-15,9	7 779	5,9	E
25 406	16,6	- 917	-3,6	24 489	16,5	-3 816	-15,6	20 673	15,7	F
2 277	1,5	- 61	-2,7	2 216	1,5	- 312	-14,1	1 904	1,4	G
9 286	6,1	- 748	-8,1	8 538	5,7	-1 489	-17,4	7 049	5,4	G50
13 843	9,0	- 107	-0,8	13 736	9,2	-2 016	-14,7	11 720	8,9	G51
17 928	11,7	51	0,3	17 979	12,1	-2 304	-12,8	15 675	11,9	G52
6 436	4,2	- 559	-8,7	5 877	4,0	- 971	-16,5	4 906	3,7	H
6 229	4,1	-1 286	-20,6	4 943	3,3	- 964	-19,5	3 979	3,0	I
4 510	2,9	-1 032	-22,9	3 478	2,3	- 731	-21,0	2 747	2,1	J
1 131	0,7	- 128	-11,3	1 003	0,7	- 137	-13,7	866	0,7	- J65
21 800	14,2	-2 468	-11,3	19 332	13,0	-2 739	-14,2	16 593	12,6	- J66
1 241	0,8	- 31	-2,5	1 210	0,8	- 117	-9,7	1 093	0,8	K
2 744	1,8	- 712	-25,9	2 032	1,4	- 498	-24,5	1 534	1,2	K70/71
529	0,3	- 33	-6,2	496	0,3	- 89	-17,9	407	0,3	K72
17 286	11,3	-1 692	-9,8	15 594	10,5	-2 036	-13,1	13 558	10,3	K73
5 339	3,5	419	7,8	5 758	3,9	- 232	-4,0	5 526	4,2	K74
3 567	2,3	- 109	-3,1	3 458	2,3	- 294	-8,5	3 164	2,4	L
8 711	5,7	233	2,7	8 944	6,0	- 585	-6,5	8 359	6,4	M
6 074	4,0	86	1,4	6 160	4,1	- 437	-7,1	5 723	4,4	N
3 540	2,3	49	1,4	3 589	2,4	- 243	-6,8	3 346	2,5	O
2 534	1,7	37	1,5	2 571	1,7	- 194	-7,5	2 377	1,8	O90-92
1 086	0,7	- 232	-21,4	854	0,6	- 71	-8,3	783	0,6	O93
15 972	10,4	3 124	19,6	19 096	12,9	489	2,6	19 585	14,9	P
										00
										Non spécifié

T3b Zugänge in die Arbeitslosigkeit nach Wirtschaftszweigen 2006
Entrées au chômage selon les activités économiques, 2006

	Januar Janvier	Februar Février	März Mars	April Avril	Mai	Juni Juin	Juli Juillet	August Août	Sept.	Okt. Oct.	Nov.	Dez. Déc.
Total	31 099	23 904	25 944	22 016	23 766	21 549	23 672	26 962	25 691	27 261	27 742	25 461
A, B Sektor 1 (Land- und Forstwirtschaft)	533	249	267	200	204	195	228	297	237	310	464	476
C-F Sektor 2 (Industrie)	7 436	5 199	5 286	4 148	4 555	3 982	4 070	4 871	4 438	4 897	5 664	6 422
G-P Sektor 3 (Dienstleistungen)	18 872	14 871	16 528	14 525	15 423	13 596	15 048	17 014	16 593	17 823	17 220	14 342
A, B Land- und Forstwirtschaft	533	249	267	200	204	195	228	297	237	310	464	476
C Bergbau, Steine und Erden	9	14	6	11	9	4	8	10	7	9	18	10
DA Nahrungsmittel, Getränke, Tabak	353	246	276	213	271	201	212	290	286	322	249	227
DB Textilien und Bekleidung	187	156	163	134	171	177	166	177	138	165	145	126
DC Lederwaren, Schuhe	33	21	20	18	32	26	19	37	19	18	24	19
DD Be- und Verarbeitung von Holz	371	259	227	178	177	163	177	213	196	201	229	211
DE Papier-, Verlags- und Druckgewerbe	441	366	332	321	315	315	341	413	356	355	316	294
DG, DF Chem. Industrie, Mineralölverarbeitung	168	150	141	124	162	122	152	148	133	159	139	118
DH Gummi- und Kunststoffwaren	76	65	82	59	71	51	60	57	63	89	74	69
DI Glas-, Keramik- und Zementwaren	85	60	71	57	61	50	57	64	63	60	86	84
DJ Metall, Metallserzeugnisse	624	530	541	398	479	419	394	452	449	471	484	474
DK Maschinenbau	472	356	418	353	370	298	300	405	331	357	396	329
DL Elektrotechnik, Elektronik, Uhren, Optik	836	699	722	628	683	647	624	714	622	665	674	557
- DL33.5 - Uhren	219	149	214	144	189	170	146	185	148	191	202	138
DM Fahrzeugbau	76	67	80	59	66	67	64	90	80	65	65	68
DN Möbel, Schmuck, etc.; Recycling	212	224	265	240	222	207	202	267	232	213	298	291
E Energie- und Wasserversorgung	127	82	103	73	89	81	74	80	82	73	71	64
F Baugewerbe	3 366	1 904	1 839	1 282	1 377	1 154	1 220	1 454	1 381	1 675	2 396	3 481
G Handel, Reparatur- und Autogewerbe	4 500	3 691	4 016	3 223	3 664	3 220	3 710	4 465	3 899	3 710	3 763	3 208
G50 Autohandel und -reparatur, Tankstellen	512	394	414	330	346	316	426	545	442	405	373	384
G51 Grosshandel	1 456	1 210	1 378	1 008	1 215	1 089	1 120	1 236	1 202	1 186	1 192	1 051
G52 Detailhandel, Gebrauchsgüterreparatur	2 532	2 087	2 224	1 885	2 103	1 815	2 164	2 684	2 255	2 119	2 198	1 773
H Gastgewerbe	3 502	2 725	3 389	3 703	3 352	2 626	2 555	2 880	3 490	4 887	4 305	2 649
I Verkehr, Nachrichtenübermittlung	1 160	873	975	907	980	826	726	860	844	941	933	797
J Kredit- und Versicherungsgewerbe	745	598	634	560	620	545	564	618	609	607	579	547
- J65 - Banken	495	408	394	366	420	387	385	403	398	410	381	347
- J66 - Versicherungen	172	135	167	138	142	111	115	141	141	136	128	131
K Immob., Informatik, F & E, DL f. Unternehmen	4 409	3 274	3 453	2 581	2 963	2 572	2 593	2 924	3 243	3 311	3 741	3 802
K70/71 Immobilienwesen, Vermietung	208	153	208	164	200	150	178	213	225	183	204	177
K72 Informatik	286	213	231	200	223	234	245	248	257	225	202	186
K73 Forschung und Entwicklung	103	62	79	53	67	60	60	77	54	68	63	56
K74 Dienstleistungen für Unternehmen	3 812	2 846	2 935	2 164	2 473	2 128	2 110	2 386	2 707	2 835	3 272	3 383
L Öffentl. Verwaltung, Sozialversicherung	844	676	772	649	766	767	1 139	1 013	831	848	737	668
M Unterrichtswesen	709	545	559	509	475	604	916	988	697	634	531	486
N Gesundheits- und Sozialwesen	1 739	1 478	1 534	1 310	1 432	1 413	1 681	2 007	1 733	1 663	1 479	1 251
O Sonstige Dienstleistungen	1 097	877	1 044	955	1 017	903	1 044	1 104	1 072	1 067	1 019	805
O90-92 Sonstige öffentliche Dienstleistungen	606	443	552	508	567	506	563	538	547	558	529	462
O93 Persönliche Dienstleistungen	491	434	492	447	450	397	481	566	525	509	490	343
P Private Haushalte	167	134	152	128	154	120	120	155	175	155	133	129
00 Keine Angaben	4 258	3 585	3 863	3 143	3 584	3 776	4 326	4 780	4 423	4 231	4 394	4 221

T3b Zugänge in die Arbeitslosigkeit nach Wirtschaftszweigen 2006 (Fortsetzung)
Entrées au chômage selon les activités économiques, 2006 (Suite)

Total 2004		Veränderung 2004–2005 Variation 2004–2005		Total 2005		Veränderung 2005–2006 Variation 2005–2006		Total 2006		
Anzahl Nombre	Anteil (%) Part (%)	absolut absolue	in % en %	Anzahl Nombre	Anteil (%) Part (%)	absolut absolue	in % en %	Anzahl Nombre	Anteil (%) Part (%)	
332 847	100,0	-2 789	-0,8	330 058	100,0	-24 991	-7,6	305 067	100,0	Total
4 198	1,3	183	4,4	4 381	1,3	- 721	-16,5	3 660	1,2	A, B
72 875	21,9	-3 992	-5,5	68 883	20,9	-7 915	-11,5	60 968	20,0	C-F
215 761	64,8	-5 356	-2,5	210 405	63,7	-18 550	-8,8	191 855	62,9	G-P
4 198	1,3	183	4,4	4 381	1,3	- 721	-16,5	3 660	1,2	A, B
131	0,0	- 7	-5,3	124	0,0	- 9	-7,3	115	0,0	C
3 413	1,0	- 8	-0,2	3 405	1,0	- 259	-7,6	3 146	1,0	DA
2 609	0,8	- 134	-5,1	2 475	0,7	- 570	-23,0	1 905	0,6	DB
323	0,1	- 38	-11,8	285	0,1	1	0,4	286	0,1	DC
3 229	1,0	- 280	-8,7	2 949	0,9	- 347	-11,8	2 602	0,9	DD
5 291	1,6	- 598	-11,3	4 693	1,4	- 528	-11,3	4 165	1,4	DE
1 678	0,5	103	6,1	1 781	0,5	- 65	-3,6	1 716	0,6	DG, DF
962	0,3	26	2,7	988	0,3	- 172	-17,4	816	0,3	DH
885	0,3	73	8,2	958	0,3	- 160	-16,7	798	0,3	DI
7 333	2,2	- 782	-10,7	6 551	2,0	- 836	-12,8	5 715	1,9	DJ
6 082	1,8	- 483	-7,9	5 599	1,7	-1 214	-21,7	4 385	1,4	DK
10 167	3,1	-1 023	-10,1	9 144	2,8	-1 073	-11,7	8 071	2,6	DL
2 525	0,8	- 299	-11,8	2 226	0,7	- 131	-5,9	2 095	0,7	- DL33.5
930	0,3	47	5,1	977	0,3	- 130	-13,3	847	0,3	DM
1 984	0,6	- 226	-11,4	1 758	0,5	1 115	63,4	2 873	0,9	DN
1 288	0,4	- 15	-1,2	1 273	0,4	- 274	-21,5	999	0,3	E
26 570	8,0	- 647	-2,4	25 923	7,9	-3 394	-13,1	22 529	7,4	F
52 335	15,7	-1 138	-2,2	51 197	15,5	-6 128	-12,0	45 069	14,8	G
5 558	1,7	- 169	-3,0	5 389	1,6	- 502	-9,3	4 887	1,6	G50
17 538	5,3	- 958	-5,5	16 580	5,0	-2 237	-13,5	14 343	4,7	G51
29 239	8,8	- 11	0,0	29 228	8,9	-3 389	-11,6	25 839	8,5	G52
43 225	13,0	671	1,6	43 896	13,3	-3 833	-8,7	40 063	13,1	H
13 072	3,9	- 828	-6,3	12 244	3,7	-1 422	-11,6	10 822	3,5	I
9 711	2,9	-1 594	-16,4	8 117	2,5	- 891	-11,0	7 226	2,4	J
6 724	2,0	-1 287	-19,1	5 437	1,6	- 643	-11,8	4 794	1,6	- J65
1 917	0,6	- 137	-7,1	1 780	0,5	- 123	-6,9	1 657	0,5	- J66
44 876	13,5	-2 325	-5,2	42 551	12,9	-3 685	-8,7	38 866	12,7	K
2 333	0,7	- 84	-3,6	2 249	0,7	14	0,6	2 263	0,7	K70/71
4 027	1,2	- 640	-15,9	3 387	1,0	- 637	-18,8	2 750	0,9	K72
1 071	0,3	- 113	-10,6	958	0,3	- 156	-16,3	802	0,3	K73
37 445	11,2	-1 488	-4,0	35 957	10,9	-2 906	-8,1	33 051	10,8	K74
9 754	2,9	99	1,0	9 853	3,0	- 143	-1,5	9 710	3,2	L
8 447	2,5	- 105	-1,2	8 342	2,5	- 689	-8,3	7 653	2,5	M
19 552	5,9	5	0,0	19 557	5,9	- 837	-4,3	18 720	6,1	N
12 497	3,8	352	2,8	12 849	3,9	- 845	-6,6	12 004	3,9	O
6 686	2,0	230	3,4	6 916	2,1	- 537	-7,8	6 379	2,1	O90-92
5 811	1,7	122	2,1	5 933	1,8	- 308	-5,2	5 625	1,8	O93
2 292	0,7	- 493	-21,5	1 799	0,5	- 77	-4,3	1 722	0,6	P
40 013	12,0	6 376	15,9	46 389	14,1	2 195	4,7	48 584	15,9	00

T3c Abgänge aus der Arbeitslosigkeit nach Wirtschaftszweigen 2006
Sorties du chômage selon les activités économiques, 2006

	Januar Janvier	Februar Février	März Mars	April Avril	Mai	Juni Juin	Juli Juillet	August Août	Sept.	Okt. Oct.	Nov.	Dez. Déc.
Total	28 659	28 009	32 794	28 905	30 640	28 198	24 784	25 613	26 889	26 372	26 374	21 014
A, B Sektor 1 (Land- und Forstwirtschaft)	381	479	722	503	433	289	231	226	262	266	270	227
C-F Sektor 2 (Industrie)	6 190	6 384	7 584	6 668	6 860	5 864	4 857	4 916	5 121	4 892	4 880	3 702
G-P Sektor 3 (Dienstleistungen)	18 244	17 474	20 178	17 804	19 214	18 309	16 068	16 317	17 067	17 116	17 134	13 839
A, B Land- und Forstwirtschaft	381	479	722	503	433	289	231	226	262	266	270	227
C Bergbau, Steine und Erden	12	12	13	11	11	9	12	9	13	8	8	10
DA Nahrungsmittel, Getränke, Tabak	236	278	323	256	309	307	295	299	266	301	276	231
DB Textilien und Bekleidung	203	195	220	167	227	182	186	195	192	173	179	123
DC Lederwaren, Schuhe	21	32	31	14	31	15	29	29	25	26	28	26
DD Be- und Verarbeitung von Holz	294	294	340	275	286	246	213	197	246	186	202	150
DE Papier-, Verlags- und Druckgewerbe	441	420	428	342	419	409	354	383	409	411	378	254
DG, DF Chem. Industrie, Mineralölverarbeitung	173	177	183	165	145	160	143	167	136	149	162	136
DH Gummi- und Kunststoffwaren	71	93	83	80	94	82	68	72	68	100	68	52
DI Glas-, Keramik- und Zementwaren	85	97	95	86	72	82	58	72	76	72	71	46
DJ Metall, Metallzeugnisse	570	574	656	634	638	593	518	514	493	470	484	339
DK Maschinenbau	536	456	547	460	522	460	361	365	438	383	381	280
DL Elektrotechnik, Elektronik, Uhren, Optik	796	767	868	723	885	833	695	740	812	740	753	546
- DL33.5 - Uhren	181	189	227	166	218	204	145	194	194	198	196	158
DM Fahrzeugbau	86	100	93	90	91	88	71	77	93	78	90	51
DN Möbel, Schmuck, etc.; Recycling	180	152	206	213	247	239	203	199	256	243	272	180
E Energie- und Wasserversorgung	105	107	104	106	112	101	84	80	99	85	67	72
F Baugewerbe	2 381	2 630	3 394	3 046	2 771	2 058	1 567	1 518	1 499	1 467	1 461	1 206
G Handel, Reparatur- und Autogewerbe	4 203	4 214	4 906	4 167	4 625	4 320	3 944	4 008	4 310	4 227	4 206	3 019
G50 Autohandel und -reparatur, Tankstellen	428	450	528	490	487	411	407	405	446	494	488	302
G51 Grosshandel	1 374	1 441	1 585	1 363	1 549	1 438	1 266	1 276	1 358	1 325	1 321	932
G52 Detailhandel, Gebrauchsgüterreparatur	2 401	2 323	2 793	2 314	2 589	2 471	2 271	2 327	2 506	2 408	2 397	1 785
H Gastgewerbe	3 692	3 255	3 950	3 663	4 070	4 338	3 308	3 099	2 921	3 220	3 344	3 628
I Verkehr, Nachrichtenübermittlung	1 105	1 053	1 172	1 065	1 157	1 098	1 008	905	964	951	917	746
J Kredit- und Versicherungsgewerbe	752	716	738	657	685	727	634	585	661	680	669	485
- J65 - Banken	506	481	508	426	450	496	433	387	437	456	453	342
- J66 - Versicherungen	170	155	152	148	156	168	140	127	172	154	160	96
K Immob., Informatik, F & E, DL f. Unternehmen	3 815	4 030	4 529	4 063	4 131	3 642	3 149	2 965	3 161	3 215	3 292	2 584
K70/71 Immobilienwesen, Vermietung	224	195	214	209	208	218	185	189	199	228	193	158
K72 Informatik	292	311	323	275	288	261	269	266	285	259	249	211
K73 Forschung und Entwicklung	92	97	91	83	79	88	72	60	77	52	80	50
K74 Dienstleistungen für Unternehmen	3 207	3 427	3 901	3 496	3 556	3 075	2 623	2 450	2 600	2 676	2 770	2 165
L Öffentl. Verwaltung, Sozialversicherung	864	826	935	750	814	807	793	1 004	1 005	939	943	637
M Unterrichtswesen	725	638	759	598	692	550	553	810	915	742	704	500
N Gesundheits- und Sozialwesen	1 786	1 591	1 866	1 625	1 671	1 646	1 488	1 704	1 860	1 841	1 755	1 231
O Sonstige Dienstleistungen	1 144	1 028	1 174	1 053	1 192	1 030	1 035	1 109	1 096	1 152	1 137	903
O90-92 Sonstige öffentliche Dienstleistungen	618	548	618	549	652	532	569	637	578	621	568	449
O93 Persönliche Dienstleistungen	526	480	556	504	540	498	466	472	518	531	569	454
P Private Haushalte	158	123	149	163	177	151	156	128	174	149	167	106
00 Keine Angaben	3 844	3 672	4 310	3 930	4 133	3 736	3 628	4 154	4 439	4 098	4 090	3 246

T3c Abgänge aus der Arbeitslosigkeit nach Wirtschaftszweigen 2006 (Fortsetzung)
Sorties du chômage selon les activités économiques, 2006 (Suite)

Total 2004		Veränderung 2004–2005 Variation 2004–2005		Total 2005		Veränderung 2005–2006 Variation 2005–2006		Total 2006		
Anzahl Nombre	Anteil (%) Part (%)	absolut absolue	in % en %	Anzahl Nombre	Anteil (%) Part (%)	absolut absolue	in % en %	Anzahl Nombre	Anteil (%) Part (%)	
337 659	100,0	- 949	-0,3	336 710	100,0	-8 459	-2,5	328 251	100,0	Total
4 107	1,2	155	3,8	4 262	1,3	27	0,6	4 289	1,3	A, B
76 453	22,6	-4 340	-5,7	72 113	21,4	-4 195	-5,8	67 918	20,7	C-F
221 223	65,5	-2 789	-1,3	218 434	64,9	-9 670	-4,4	208 764	63,6	G-P
4 107	1,2	155	3,8	4 262	1,3	27	0,6	4 289	1,3	A, B
150	0,0	- 26	-17,3	124	0,0	4	3,2	128	0,0	C
3 465	1,0	26	0,8	3 491	1,0	- 114	-3,3	3 377	1,0	DA
2 669	0,8	- 54	-2,0	2 615	0,8	- 373	-14,3	2 242	0,7	DB
332	0,1	- 17	-5,1	315	0,1	- 8	-2,5	307	0,1	DC
3 284	1,0	- 195	-5,9	3 089	0,9	- 160	-5,2	2 929	0,9	DD
5 748	1,7	- 582	-10,1	5 166	1,5	- 518	-10,0	4 648	1,4	DE
1 776	0,5	- 24	-1,4	1 752	0,5	144	8,2	1 896	0,6	DG, DF
999	0,3	40	4,0	1 039	0,3	- 108	-10,4	931	0,3	DH
943	0,3	20	2,1	963	0,3	- 51	-5,3	912	0,3	DI
7 945	2,4	- 840	-10,6	7 105	2,1	- 622	-8,8	6 483	2,0	DJ
6 800	2,0	- 771	-11,3	6 029	1,8	- 840	-13,9	5 189	1,6	DK
11 791	3,5	-1 785	-15,1	10 006	3,0	- 848	-8,5	9 158	2,8	DL
2 940	0,9	- 549	-18,7	2 391	0,7	- 121	-5,1	2 270	0,7	- DL33.5
948	0,3	27	2,8	975	0,3	33	3,4	1 008	0,3	DM
2 021	0,6	- 134	-6,6	1 887	0,6	703	37,3	2 590	0,8	DN
1 412	0,4	- 78	-5,5	1 334	0,4	- 212	-15,9	1 122	0,3	E
26 170	7,8	53	0,2	26 223	7,8	-1 225	-4,7	24 998	7,6	F
53 620	15,9	- 506	-0,9	53 114	15,8	-2 965	-5,6	50 149	15,3	G
5 697	1,7	- 49	-0,9	5 648	1,7	- 312	-5,5	5 336	1,6	G50
18 340	5,4	- 786	-4,3	17 554	5,2	-1 326	-7,6	16 228	4,9	G51
29 583	8,8	329	1,1	29 912	8,9	-1 327	-4,4	28 585	8,7	G52
42 742	12,7	2 037	4,8	44 779	13,3	-2 291	-5,1	42 488	12,9	H
13 924	4,1	- 920	-6,6	13 004	3,9	- 863	-6,6	12 141	3,7	I
11 057	3,3	-1 586	-14,3	9 471	2,8	-1 482	-15,6	7 989	2,4	J
7 763	2,3	-1 199	-15,4	6 564	1,9	-1 189	-18,1	5 375	1,6	- J65
2 096	0,6	- 194	-9,3	1 902	0,6	- 104	-5,5	1 798	0,5	- J66
48 145	14,3	-3 113	-6,5	45 032	13,4	-2 456	-5,5	42 576	13,0	K
2 315	0,7	32	1,4	2 347	0,7	73	3,1	2 420	0,7	K70/71
4 904	1,5	- 909	-18,5	3 995	1,2	- 706	-17,7	3 289	1,0	K72
1 078	0,3	- 41	-3,8	1 037	0,3	- 116	-11,2	921	0,3	K73
39 848	11,8	-2 195	-5,5	37 653	11,2	-1 707	-4,5	35 946	11,0	K74
9 283	2,7	503	5,4	9 786	2,9	531	5,4	10 317	3,1	L
8 528	2,5	43	0,5	8 571	2,5	- 385	-4,5	8 186	2,5	M
18 792	5,6	1 077	5,7	19 869	5,9	195	1,0	20 064	6,1	N
12 732	3,8	207	1,6	12 939	3,8	114	0,9	13 053	4,0	O
6 878	2,0	86	1,3	6 964	2,1	- 25	-0,4	6 939	2,1	O90-92
5 854	1,7	121	2,1	5 975	1,8	139	2,3	6 114	1,9	O93
2 400	0,7	- 531	-22,1	1 869	0,6	- 68	-3,6	1 801	0,5	P
35 876	10,6	6 025	16,8	41 901	12,4	5 379	12,8	47 280	14,4	00
										Non spécifié

T3d Arbeitslosenquote nach Wirtschaftszweigen 2006^a
Taux de chômage selon les activités économiques, 2006^a

	Januar Janvier	Februar Février	März Mars	April Avril	Mai	Juni Juin	Juli Juillet	August Août	Sept.	Okt. Oct.	Nov.	Dez. Déc.
Total	3,9	3,8	3,6	3,5	3,3	3,1	3,1	3,1	3,1	3,1	3,1	3,3
A, B Sektor 1 (Land- und Forstwirtschaft)	1,8	1,6	1,2	1,0	0,8	0,7	0,7	0,8	0,8	0,8	1,0	1,3
C-F Sektor 2 (Industrie)	3,9	3,7	3,5	3,2	2,9	2,7	2,6	2,6	2,5	2,5	2,6	3,0
G-P Sektor 3 (Dienstleistungen)	4,3	4,2	4,1	3,9	3,7	3,5	3,5	3,6	3,5	3,6	3,6	3,6
A, B Land- und Forstwirtschaft	1,8	1,6	1,2	1,0	0,8	0,7	0,7	0,8	0,8	0,8	1,0	1,3
C Bergbau, Steine und Erden	1,4	1,5	1,3	1,3	1,3	1,1	1,1	1,1	0,9	1,0	1,2	1,2
DA Nahrungsmittel, Getränke, Tabak	3,3	3,2	3,1	3,0	3,0	2,8	2,6	2,6	2,6	2,7	2,6	2,6
DB Textilien und Bekleidung	6,9	6,6	6,3	6,1	5,8	5,8	5,7	5,6	5,3	5,3	5,1	5,2
DC Lederwaren, Schuhe	8,4	7,8	7,3	7,5	7,5	8,1	7,7	8,1	7,9	7,6	7,4	7,0
DD Be- und Verarbeitung von Holz	3,6	3,5	3,2	2,9	2,6	2,3	2,2	2,3	2,1	2,2	2,3	2,4
DE Papier-, Verlags- und Druckgewerbe	3,9	3,8	3,6	3,6	3,4	3,3	3,3	3,4	3,3	3,2	3,1	3,2
DG, DF Chem. Industrie, Mineralölverarbeitung	2,1	2,0	1,9	1,9	1,9	1,8	1,8	1,8	1,8	1,8	1,8	1,7
DH Gummi- und Kunststoffwaren	2,3	2,2	2,2	2,1	2,0	1,9	1,9	1,8	1,8	1,7	1,8	1,8
DI Glas-, Keramik- und Zementwaren	2,8	2,6	2,4	2,2	2,2	2,0	2,0	1,9	1,8	1,8	1,9	2,1
DJ Metall, Metallerzeugnisse	3,5	3,5	3,4	3,1	2,9	2,7	2,6	2,5	2,5	2,5	2,5	2,6
DK Maschinenbau	2,7	2,6	2,5	2,4	2,2	2,0	2,0	2,0	1,9	1,9	1,9	2,0
DL Elektrotechnik, Elektronik, Uhren, Optik	3,9	3,9	3,8	3,7	3,5	3,3	3,3	3,3	3,1	3,1	3,0	3,0
- DL33.5 - Uhren	4,9	4,7	4,6	4,6	4,4	4,3	4,3	4,2	4,0	4,0	4,0	3,9
DM Fahrzeugbau	3,1	2,9	2,8	2,5	2,4	2,2	2,2	2,3	2,2	2,1	2,0	2,1
DN Möbel, Schmuck, etc.; Recycling	3,5	3,8	4,1	4,2	4,1	4,0	4,0	4,2	4,1	4,0	4,1	4,4
E Energie- und Wasserversorgung	2,4	2,3	2,3	2,1	2,0	1,9	1,8	1,8	1,8	1,7	1,7	1,7
F Baugewerbe	5,1	4,8	4,2	3,4	2,9	2,5	2,4	2,3	2,3	2,4	2,8	3,9
G Handel, Reparatur- und Autogewerbe	4,5	4,4	4,2	4,0	3,8	3,6	3,6	3,7	3,6	3,6	3,5	3,5
G50 Autohandel und -reparatur, Tankstellen	3,0	2,9	2,8	2,6	2,4	2,3	2,3	2,5	2,5	2,4	2,2	2,4
G51 Grosshandel	4,7	4,6	4,4	4,2	4,0	3,9	3,8	3,8	3,7	3,6	3,5	3,6
G52 Detailhandel, Gebrauchsgüterreparatur	4,7	4,6	4,4	4,3	4,1	3,9	3,9	4,0	3,9	3,8	3,8	3,8
H Gastgewerbe	10,4	10,0	9,5	9,5	9,1	8,2	7,7	7,6	8,0	8,9	9,5	9,0
I Verkehr, Nachrichtenübermittlung	2,8	2,8	2,7	2,6	2,5	2,4	2,2	2,2	2,2	2,2	2,2	2,2
J Kredit- und Versicherungsgewerbe	2,2	2,2	2,1	2,1	2,0	1,9	1,9	1,9	1,9	1,9	1,8	1,9
- J65 - Banken	2,3	2,2	2,2	2,1	2,1	2,0	2,0	2,0	2,0	1,9	1,9	1,9
- J66 - Versicherungen	1,7	1,6	1,6	1,6	1,6	1,5	1,5	1,5	1,4	1,4	1,4	1,4
K Immob., Informatik, F & E, DL f. Unternehmen	5,9	5,7	5,5	5,0	4,7	4,4	4,3	4,3	4,3	4,3	4,5	4,9
K70/71 Immobilienwesen, Vermietung	3,6	3,5	3,5	3,4	3,4	3,2	3,2	3,3	3,3	3,2	3,3	3,3
K72 Informatik	3,8	3,6	3,4	3,2	3,1	3,1	3,0	3,0	3,0	2,9	2,8	2,8
K73 Forschung und Entwicklung	4,1	3,8	3,7	3,5	3,4	3,2	3,1	3,3	3,1	3,2	3,1	3,2
K74 Dienstleistungen für Unternehmen	6,7	6,5	6,2	5,7	5,3	4,9	4,7	4,7	4,8	4,8	5,0	5,6
L Öffentl. Verwaltung, Sozialversicherung	4,1	4,0	3,9	3,8	3,7	3,7	4,0	4,0	3,9	3,8	3,7	3,7
M Unterrichtswesen	1,8	1,7	1,6	1,6	1,5	1,5	1,7	1,8	1,7	1,6	1,6	1,6
N Gesundheits- und Sozialwesen	2,7	2,7	2,6	2,5	2,4	2,4	2,5	2,6	2,5	2,5	2,4	2,4
O Sonstige Dienstleistungen	4,6	4,5	4,4	4,3	4,2	4,1	4,1	4,1	4,1	4,1	4,0	4,0
O90-92 Sonstige öffentliche Dienstleistungen	3,9	3,8	3,7	3,7	3,6	3,6	3,6	3,5	3,5	3,4	3,4	3,4
O93 Persönliche Dienstleistungen	6,1	6,0	5,9	5,7	5,5	5,3	5,4	5,6	5,6	5,6	5,4	5,2
P Private Haushalte
00 Keine Angaben

^a Die Arbeitslosenquoten für die einzelnen Wirtschaftszweige werden neu auf der Grundlage der Volkszählung 2000 anstelle der Volkszählung 1990 ausgewiesen.

Les taux de chômage selon les activités économiques sont calculés dorénavant sur la base du recensement 2000 et non plus du recensement 1990.

T3d Arbeitslosenquote nach Wirtschaftszweigen 2006^a (Fortsetzung)
Taux de chômage selon les activités économiques, 2006^a (Suite)

Durchschnitt 2004 Moyenne 2004	Veränderung in Prozentpunkten 2004 – 2005	Durchschnitt 2005 Moyenne 2005	Veränderung in Prozentpunkten 2005 – 2006	Durchschnitt 2006 Moyenne 2006	Erwerbstätige gemäss VZ 2000	
Quote Taux	Variation en points de pourcentage 2004 – 2005	Quote Taux	Variation en points de pourcentage 2005 – 2006	Quote Taux	Personnes actives occupées selon RFP 2000	
3,9	-0,1	3,8	-0,5	3,3	3 946 988	Total
1,1	0,1	1,2	-0,1	1,1	127 880	A, B Secteur 1 (Agriculture, sylviculture)
3,9	-0,3	3,6	-0,6	3,0	847 426	C-F Secteur 2 (Industrie)
4,5	-0,2	4,3	-0,5	3,8	2 266 321	G-P Secteur 3 (Autres services)
1,1	0,1	1,2	-0,1	1,1	127 880	A, B Agriculture, sylviculture
1,5	-0,1	1,4	-0,2	1,2	4 282	C Mines, pierres et terre
3,1	-0,1	3,0	-0,2	2,8	52 022	DA Aliments, boissons et tabac
7,8	-0,5	7,3	-1,5	5,8	17 839	DB Textile et habillement
8,9	-0,6	8,3	-0,6	7,7	1 931	DC Cuir, chaussures
3,6	-0,3	3,3	-0,7	2,6	33 525	DD Traitement du bois
4,8	-0,6	4,2	-0,8	3,4	62 433	DE Industrie du papier, édition et impression
2,0	0,1	2,1	-0,2	1,9	45 680	DG, DF Industrie chimique, raffinage de pétrole
2,4	-	2,4	-0,4	2,0	20 507	DH Matières plastiques, caoutchouc
2,5	-	2,5	-0,4	2,1	16 185	DI Verres, céramiques et produits en ciment
4,2	-0,6	3,6	-0,7	2,9	85 192	DJ Matériaux, produits métalliques
3,4	-0,5	2,9	-0,7	2,2	94 051	DK Machines
5,0	-0,8	4,2	-0,8	3,4	112 722	DL Electrotechn., électronique, montres, optique
6,4	-1,4	5,0	-0,7	4,3	23 019	- DL33.5 - Montres
3,1	-0,1	3,0	-0,6	2,4	13 870	DM Fabrication de véhicules
3,8	-0,4	3,4	0,6	4,0	25 590	DN Meubles, bijoux, etc., recyclage
2,7	-0,3	2,4	-0,4	2,0	21 841	E Energie, ravitaillement en eau
3,9	-	3,9	-0,7	3,2	239 756	F Bâtiment et génie civil
4,7	-0,2	4,5	-0,7	3,8	539 041	G Commerce, entretien et rép. d'automobiles
3,0	-0,1	2,9	-0,4	2,5	75 493	G50 Commerce, rép.d'autom., stations-service
5,3	-0,5	4,8	-0,8	4,0	176 769	G51 Commerce de gros
4,8	-	4,8	-0,7	4,1	286 779	G52 Commerce détail, rép. d'articles dom.
10,2	0,1	10,3	-1,3	9,0	174 973	H Hôtellerie et restauration
3,2	-0,3	2,9	-0,5	2,4	203 199	I Transport et communication
3,1	-0,6	2,5	-0,5	2,0	199 968	J Activités financières, assurances
3,4	-0,8	2,6	-0,6	2,0	134 540	- J65 - Banques
2,0	-0,2	1,8	-0,3	1,5	56 522	- J66 - Assurances
6,3	-0,7	5,6	-0,8	4,8	344 503	K Immeubles, informatique, r & d, serv. entrepr.
3,8	-0,1	3,7	-0,4	3,3	32 717	K70/71 Agences immobilières, locations
5,6	-1,5	4,1	-1,0	3,1	49 044	K72 Informatique
4,4	-0,3	4,1	-0,7	3,4	12 034	K73 Recherche et développement
6,9	-0,7	6,2	-0,8	5,4	250 708	K74 Service aux entreprises
3,7	0,3	4,0	-0,2	3,8	143 569	L Administration publique, assurances soc.
1,9	-0,1	1,8	-0,2	1,6	192 724	M Enseignement
2,6	0,1	2,7	-0,2	2,5	332 417	N Santé et action sociale
4,5	-	4,5	-0,3	4,2	135 915	O Autres services
3,8	-	3,8	-0,2	3,6	93 597	O90-92 Autres services publics
6,0	0,1	6,1	-0,5	5,6	42 318	O93 Services personnels
...	12	P Ménages privés
...	547 789	00 Non spécifié

T 4a Registrierte Arbeitslose nach Berufsgruppen 2006¹
Chômeurs inscrits selon les groupes de professions, 2006¹

	Januar Janvier	Februar Février	März Mars	April Avril	Mai	Juni Juin	Juli Juillet	August Août	Sept.	Okt. Oct.	Nov.	Dez. Déc.
Total	154 204	150 099	143 249	136 360	129 486	122 837	121 725	123 074	121 876	122 765	124 133	128 580
11 Land- und Forstwirtschaft, Tierzucht	2 959	2 743	2 171	1 738	1 441	1 334	1 391	1 534	1 548	1 691	2 064	2 521
21 Lebens-/Genussmittelherst. u. -verarbeitung	1 392	1 407	1 366	1 340	1 271	1 167	1 121	1 110	1 141	1 160	1 153	1 157
22 Textil- und Lederherst. und -verarbeitung	867	866	834	814	773	744	718	715	717	702	696	702
23 Keramik- und Glasverarbeitung	59	58	57	50	51	46	44	46	42	37	38	42
24 Metallverarbeitung und Maschinenbau	4 075	3 872	3 774	3 533	3 280	2 912	2 748	2 725	2 619	2 620	2 708	2 865
25 Elektrotechnik, Elektronik, Uhrenind., Fahrzeug- und Gerätebau sowie -unterhalt	2 965	2 845	2 674	2 458	2 253	2 108	2 129	2 315	2 292	2 203	2 076	2 185
26 Holzverarbeitung, Papierherst. und -verarb.	1 105	1 069	950	864	774	689	645	671	647	674	709	803
27 Graphische Industrie	1 022	971	927	911	886	864	858	836	842	800	767	788
28 Chemie- und Kunststoffverfahren	714	704	690	673	676	631	632	686	683	634	621	619
29 Übrige be- und verarbeitende Berufe	6 184	6 054	5 863	5 619	5 304	4 892	4 609	4 603	4 501	4 477	4 561	4 747
31 Ingenieurberufe	1 539	1 493	1 398	1 344	1 326	1 264	1 204	1 179	1 144	1 142	1 128	1 147
32 Techniker/innen	1 173	1 134	1 096	1 007	957	887	913	911	845	824	811	827
33-34 Technische Zeichner/innen und Fachkräfte	2 175	2 105	1 934	1 780	1 679	1 594	1 577	1 590	1 541	1 502	1 478	1 561
35 Maschinisten/Maschinstinnen	1 893	1 793	1 565	1 315	1 195	1 049	981	969	963	1 020	1 146	1 511
36 Informatik	2 941	2 793	2 688	2 549	2 448	2 408	2 465	2 452	2 391	2 275	2 168	2 153
41 Baugewerbe	14 457	13 636	11 952	9 612	7 706	6 561	5 983	5 823	5 815	6 151	7 680	11 447
42 Bergbau, Stein- und Baustoffherstellung sowie -verarbeitung	182	166	146	132	115	94	100	86	93	100	112	151
51 Handel und Verkauf	15 406	15 209	14 746	14 460	14 096	13 533	13 512	13 995	13 722	13 379	13 055	12 919
52 Werbung, Marketing, Tourismus u. Treuhand	2 254	2 225	2 151	2 054	2 035	2 020	2 015	2 047	1 993	1 962	1 964	2 001
53 Transport und Verkehr	4 755	4 635	4 474	4 292	4 089	3 772	3 547	3 441	3 474	3 543	3 711	3 941
54 Post- und Fernmeldewesen	813	788	757	718	705	678	687	672	647	640	633	648
61 Gastgewerbe und Hauswirtschaft	19 857	19 547	19 030	18 807	17 985	16 432	15 743	15 732	16 212	17 682	18 430	17 545
62 Reinigung, Hygiene, Körperpflege	8 613	8 511	8 228	7 998	7 745	7 122	6 853	6 903	7 226	7 718	7 942	7 706
71 Unternehmer, Direktoren u. leitende Beamte	6 624	6 537	6 358	6 180	6 100	6 015	5 890	5 844	5 701	5 690	5 580	5 676
72 Kaufmännische und administrative Berufe	14 872	14 407	13 910	13 569	13 268	13 011	13 134	13 399	13 125	12 682	12 205	12 244
73 Bank- und Versicherungsgewerbe	1 273	1 220	1 181	1 148	1 144	1 119	1 116	1 144	1 088	1 073	1 060	1 046
74 Sicherheits- und Ordnungspflege	1 096	1 091	1 055	1 030	989	914	898	870	881	910	934	950
75 Rechtswesen	396	374	353	350	347	357	364	377	365	358	363	364
81 Medienschaffende und verwandte Berufe	1 355	1 289	1 249	1 259	1 235	1 203	1 212	1 223	1 175	1 184	1 159	1 193
82 Künstlerische Berufe	1 847	1 795	1 732	1 697	1 660	1 681	1 778	1 764	1 685	1 629	1 579	1 581
83-84 Unterricht, Bildung, Seelsorge u. Fürsorge	4 769	4 692	4 513	4 444	4 368	4 532	4 934	5 080	4 854	4 638	4 454	4 425
85 Sozial-, Geistes- und Naturwissenschaften	1 002	965	991	964	935	917	918	911	889	904	887	909
86 Gesundheitswesen	5 630	5 573	5 442	5 288	5 156	4 915	4 991	5 225	5 204	5 245	5 062	4 991
87 Sport und Unterhaltung	188	179	193	197	201	234	225	193	180	162	154	154
91 Dienstleist.berufe, wenn nicht anderswo	425	402	393	403	373	373	368	373	381	384	392	382
92-93 Übrige Berufe	11 322	11 164	11 024	10 695	10 172	9 737	9 414	9 241	9 162	9 225	9 244	9 527
Keine Angabe	6 005	5 787	5 384	5 068	4 748	5 028	6 008	6 389	6 088	5 745	5 409	5 152

¹ Die Umschlüsselung der Berufs-codes auf die Berufsgruppen nach BN-2000 des Bundesamts für Statistik wurde aktualisiert. Dadurch werden weniger Arbeitslose unter «Keine Angabe» ausgewiesen. Die Zahl der Arbeitslosen in den einzelnen Berufsgruppen wurde rückwirkend bis 2004 angepasst.

T4a Registrierte Arbeitslose nach Berufsgruppen 2006¹ (Fortsetzung)
Chômeurs inscrits selon les groupes de professions, 2006¹ (Suite)

Durchschnitt 2004 Moyenne 2004		Veränderung 2004–2005 Variation 2004–2005		Durchschnitt 2005 Moyenne 2005		Veränderung 2005–2006 Variation 2005–2006		Durchschnitt 2006 Moyenne 2006		
Anzahl Nombre	Anteil (%) Part (%)	absolut absolue	in % en %	Anzahl Nombre	Anteil (%) Part (%)	absolut absolue	in % en %	Anzahl Nombre	Anteil (%) Part (%)	
153 091	100,0	-4 554	-3,0	148 537	100,0	-17 005	-11,4	131 532	100,0	Total
1 975	1,3	81	4,1	2 056	1,4	- 128	-6,2	1 928	1,5	11 Agriculture, économie forestière, élevage et soins aux animaux
1 343	0,9	19	1,4	1 362	0,9	- 130	-9,5	1 232	0,9	21 Prod. de denrées alimentaires, de boissons et de tabacs
1 060	0,7	- 164	-15,5	896	0,6	- 134	-15,0	762	0,6	22 Industrie textile et industrie du cuir
56	0,0	- 4	-7,1	52	0,0	- 4	-7,7	48	0,0	23 Travail de la céramique et du verre
4 676	3,1	- 611	-13,1	4 065	2,7	- 921	-22,7	3 144	2,4	24 Usinage de métaux et de la constr. de machines
2 927	1,9	- 107	-3,7	2 820	1,9	- 445	-15,8	2 375	1,8	25 Electrotechnique, électronique, industrie horlogère, construction de véhicules et outillage
1 031	0,7	- 43	-4,2	988	0,7	- 188	-19,0	800	0,6	26 Industrie du bois et du papier
1 282	0,8	- 149	-11,6	1 133	0,8	- 260	-22,9	873	0,7	27 Arts graphiques
807	0,5	- 22	-2,7	785	0,5	- 121	-15,4	664	0,5	28 Industrie chimique et matières plastiques
6 474	4,2	- 517	-8,0	5 957	4,0	- 839	-14,1	5 118	3,9	29 Autres prof. du façonnage et de la manufacture
2 125	1,4	- 401	-18,9	1 724	1,2	- 448	-26,0	1 276	1,0	31 Ingénieurs
1 320	0,9	- 152	-11,5	1 168	0,8	- 219	-18,8	949	0,7	32 Techniciens
2 402	1,6	- 215	-9,0	2 187	1,5	- 477	-21,8	1 710	1,3	33-34 Dessin technique
1 605	1,0	- 124	-7,7	1 481	1,0	- 198	-13,4	1 283	1,0	35 Machinistes
4 150	2,7	- 895	-21,6	3 255	2,2	- 777	-23,9	2 478	1,9	36 Informatique
9 755	6,4	129	1,3	9 884	6,7	- 982	-9,9	8 902	6,8	41 Construction
127	0,1	9	7,1	136	0,1	- 13	-9,6	123	0,1	42 Exploitation minière, travail de la pierre et fabrication de matériaux de construction
15 258	10,0	228	1,5	15 486	10,4	-1 483	-9,6	14 003	10,6	51 Professions commerciales et de la vente
2 959	1,9	- 528	-17,8	2 431	1,6	- 371	-15,3	2 060	1,6	52 Publicité et marketing, tourisme et admin. fiduciaire
4 738	3,1	- 246	-5,2	4 492	3,0	- 519	-11,6	3 973	3,0	53 Transports et circulation
821	0,5	- 12	-1,5	809	0,5	- 110	-13,6	699	0,5	54 Professions des postes et télécommunications
19 040	12,4	383	2,0	19 423	13,1	-1 673	-8,6	17 750	13,5	61 Hôtellerie et restauration et économie domestique
7 682	5,0	433	5,6	8 115	5,5	- 401	-4,9	7 714	5,9	62 Nettoyage, hygiène et soins corporels
7 818	5,1	- 824	-10,5	6 994	4,7	- 978	-14,0	6 016	4,6	71 Entrepreneurs, directeurs et fonctionnaires sup.
16 355	10,7	- 900	-5,5	15 455	10,4	-2 136	-13,8	13 319	10,1	72 Professions commerciales et administratives
1 553	1,0	- 230	-14,8	1 323	0,9	- 189	-14,3	1 134	0,9	73 Professionnels de la banque et employés d'assurance
1 014	0,7	75	7,4	1 089	0,7	- 121	-11,1	968	0,7	74 Prof. afférentes au maintien de l'ordre et à la sécurité
432	0,3	- 28	-6,5	404	0,3	- 40	-9,9	364	0,3	75 Professions judiciaires
1 495	1,0	- 142	-9,5	1 353	0,9	- 125	-9,2	1 228	0,9	81 Professions des médias et apparentées
2 031	1,3	- 130	-6,4	1 901	1,3	- 199	-10,5	1 702	1,3	82 Professions artistiques
4 508	2,9	295	6,5	4 803	3,2	- 161	-3,4	4 642	3,5	83-84 Assistance sociale et spirituelle et éducation
1 065	0,7	- 21	-2,0	1 044	0,7	- 111	-10,6	933	0,7	85 Sciences sociales, humaines, naturelles, physiques et exactes
5 075	3,3	495	9,8	5 570	3,7	- 343	-6,2	5 227	4,0	86 Professions de la santé
191	0,1	1	0,5	192	0,1	- 4	-2,1	188	0,1	87 Professions du sport et du divertissement
390	0,3	33	8,5	423	0,3	- 36	-8,5	387	0,3	91 Professions du secteur tertiaire spa
11 811	7,7	- 657	-5,6	11 154	7,5	-1 160	-10,4	9 994	7,6	92-93 Personnes dont l'activité prof. ne peut pas être définie
5 741	3,8	387	6,7	6 128	4,1	- 560	-9,1	5 568	4,2	Non spécifié

¹ Le transcodage des codes de professions a été actualisé d'après les groupes de professions selon la NSP 2000 de l'Office fédéral de la statistique. Ainsi, moins de chômeurs seront annoncés avec la mention «non spécifié». Le nombre de chômeurs dans les différents groupes de professions a été adapté rétroactivement jusqu'en 2004.

T4b Zugänge in die Arbeitslosigkeit nach Berufsgruppen 2006¹
Entrées au chômage selon les groupes de professions, 2006¹

	Januar Janvier	Februar Février	März Mars	April Avril	Mai	Juni Juin	Juli Juillet	August Août	Sept.	Okt. Oct.	Nov.	Dez. Déc.
Total	31 099	23 904	25 944	22 016	23 766	21 549	23 672	26 962	25 691	27 261	27 742	25 461
11 Land- und Forstwirtschaft, Tierzucht	673	402	371	276	308	291	358	491	418	540	820	798
21 Lebens-/Genussmittelherst. u. -verarbeitung	325	276	258	237	259	216	219	295	314	308	263	237
22 Textil- und Lederherst. und -verarbeitung	157	129	122	109	118	92	95	119	123	122	117	86
23 Keramik- und Glasverarbeitung	12	9	12	3	13	3	6	8	8	7	10	13
24 Metallverarbeitung und Maschinenbau	959	720	866	628	695	560	592	665	625	690	750	670
25 Elektrotechnik, Elektronik, Uhrenind., Fahrzeug- und Gerätebau sowie -unterhalt	708	526	557	443	440	434	536	747	579	516	552	543
26 Holzverarbeitung, Papierherst. und -verarb.	364	252	207	177	169	170	147	203	184	219	217	232
27 Graphische Industrie	183	134	146	140	134	136	153	150	166	128	125	123
28 Chemie- und Kunststoffverfahren	136	117	134	118	132	105	120	167	136	114	120	96
29 Übrige be- und verarbeitende Berufe	1 214	933	1 055	861	959	754	798	914	832	885	1 025	898
31 Ingenieurberufe	300	239	241	210	228	188	171	211	186	230	198	175
32 Techniker/innen	237	184	187	141	185	158	180	175	143	149	156	145
33-34 Technische Zeichner/innen und Fachkräfte	428	318	343	266	292	286	280	371	307	304	286	332
35 Maschinisten/Maschinistinnen	460	282	282	201	231	180	176	212	227	253	361	563
36 Informatik	493	372	393	313	373	375	439	458	399	374	352	316
41 Baugewerbe	4 202	2 456	2 429	1 541	1 634	1 359	1 328	1 610	1 713	2 077	3 295	5 182
42 Bergbau, Stein- und Baustoffherstellung sowie -verarbeitung	42	25	17	21	15	16	25	18	26	25	37	56
51 Handel und Verkauf	2 824	2 263	2 538	2 186	2 496	2 212	2 597	3 160	2 703	2 546	2 514	1 979
52 Werbung, Marketing, Tourismus u. Treuhand	377	333	333	292	360	324	328	349	302	352	357	303
53 Transport und Verkehr	988	726	824	697	787	628	570	627	727	752	865	816
54 Post- und Fernmeldewesen	152	117	120	93	119	96	111	118	107	116	124	93
61 Gastgewerbe und Hauswirtschaft	3 834	3 164	3 768	3 736	3 628	2 929	2 941	3 419	3 924	5 114	4 464	2 899
62 Reinigung, Hygiene, Körperpflege	1 538	1 289	1 411	1 324	1 339	1 051	1 093	1 285	1 613	1 879	1 709	1 197
71 Unternehmer, Direktoren u. leitende Beamte	1 116	922	969	850	974	884	875	887	864	947	879	825
72 Kaufmännische und administrative Berufe	2 626	2 153	2 366	2 008	2 259	2 199	2 377	2 630	2 397	2 186	2 131	1 914
73 Bank- und Versicherungsgewerbe	184	122	157	134	172	148	145	172	135	174	148	121
74 Sicherheits- und Ordnungspflege	182	161	175	158	182	139	138	136	179	198	209	164
75 Rechtswesen	75	49	55	50	67	68	75	68	69	60	66	51
81 Medienschaaffende und verwandte Berufe	241	167	187	185	191	163	190	204	162	195	169	167
82 Künstlerische Berufe	317	249	253	230	264	282	321	280	256	255	256	196
83-84 Unterricht, Bildung, Seelsorge u. Fürsorge	914	762	817	709	829	913	1 207	1 259	944	857	763	661
85 Sozial-, Geistes- und Naturwissenschaften	205	144	189	165	154	153	149	161	172	165	148	158
86 Gesundheitswesen	1 155	985	1 023	901	956	889	1 030	1 297	1 142	1 197	1 020	825
87 Sport und Unterhaltung	35	31	43	38	48	54	44	34	32	23	28	23
91 Dienstleist.berufe, wenn nicht anderswo	71	48	70	58	65	61	61	70	69	64	77	49
92-93 Übrige Berufe	2 200	1 816	2 010	1 666	1 771	1 645	1 668	1 797	1 916	1 982	1 972	1 764
Keine Angabe	1 172	1 029	1 016	851	920	1 388	2 129	2 195	1 592	1 258	1 159	791

¹ Die Umschlüsselung der Berufscodes auf die Berufsgruppen nach BN-2000 des Bundesamts für Statistik wurde aktualisiert. Dadurch werden weniger Arbeitslose unter «Keine Angabe» ausgewiesen. Die Zahl der Arbeitslosen in den einzelnen Berufsgruppen wurde rückwirkend bis 2004 angepasst.

T4b Zugänge in die Arbeitslosigkeit nach Berufsgruppen 2006¹ (Fortsetzung)
Entrées au chômage selon les groupes de professions, 2006¹ (Suite)

Total 2004		Veränderung 2004–2005 Variation 2004–2005		Total 2005		Veränderung 2005–2006 Variation 2005–2006		Total 2006		
Anzahl Nombre	Anteil (%) Part (%)	absolut absolue	in % en %	Anzahl Nombre	Anteil (%) Part (%)	absolut absolue	in % en %	Anzahl Nombre	Anteil (%) Part (%)	
332 847	100,0	-2 789	-0,8	330 058	100,0	-24 991	-7,6	305 067	100,0	Total
5 791	1,7	282	4,9	6 073	1,8	-327	-5,4	5 746	1,9	11 Agriculture, économie forestière, élevage et soins aux animaux
3 452	1,0	90	2,6	3 542	1,1	-335	-9,5	3 207	1,1	21 Prod. de denrées alimentaires, de boissons et de tabacs
1 949	0,6	-328	-16,8	1 621	0,5	-232	-14,3	1 389	0,5	22 Industrie textile et industrie du cuir
120	0,0	15	12,5	135	0,0	-31	-23,0	104	0,0	23 Travail de la céramique et du verre
10 853	3,3	-841	-7,7	10 012	3,0	-1 592	-15,9	8 420	2,8	24 Usinage de métaux et de la constr. de machines
7 301	2,2	-48	-0,7	7 253	2,2	-672	-9,3	6 581	2,2	25 Electrotechnique, électronique, industrie horlogère, construction de véhicules et outillage
3 087	0,9	-169	-5,5	2 918	0,9	-377	-12,9	2 541	0,8	26 Industrie du bois et du papier
2 323	0,7	-234	-10,1	2 089	0,6	-371	-17,8	1 718	0,6	27 Arts graphiques
1 592	0,5	-21	-1,3	1 571	0,5	-76	-4,8	1 495	0,5	28 Industrie chimique et matières plastiques
12 981	3,9	-329	-2,5	12 652	3,8	-1 524	-12,0	11 128	3,6	29 Autres prof. du façonnage et de la manufacture
3 748	1,1	-445	-11,9	3 303	1,0	-726	-22,0	2 577	0,8	31 Ingénieurs
2 557	0,8	-269	-10,5	2 288	0,7	-248	-10,8	2 040	0,7	32 Techniciens
4 862	1,5	-349	-7,2	4 513	1,4	-700	-15,5	3 813	1,2	33-34 Dessin technique
3 928	1,2	-213	-5,4	3 715	1,1	-287	-7,7	3 428	1,1	35 Machinistes
6 484	1,9	-909	-14,0	5 575	1,7	-918	-16,5	4 657	1,5	36 Informatique
30 280	9,1	425	1,4	30 705	9,3	-1 879	-6,1	28 826	9,4	41 Construction
327	0,1	26	8,0	353	0,1	-30	-8,5	323	0,1	42 Exploitation minière, travail de la pierre et fabrication de matériaux de construction
30 858	9,3	915	3,0	31 773	9,6	-1 755	-5,5	30 018	9,8	51 Professions commerciales et de la vente
4 862	1,5	-447	-9,2	4 415	1,3	-405	-9,2	4 010	1,3	52 Publicité et marketing, tourisme et admin. fiduciaire
10 244	3,1	-563	-5,5	9 681	2,9	-674	-7,0	9 007	3,0	53 Transports et circulation
1 609	0,5	-152	-9,4	1 457	0,4	-91	-6,2	1 366	0,4	54 Professions des postes et télécommunications
45 181	13,6	880	1,9	46 061	14,0	-2 241	-4,9	43 820	14,4	61 Hôtellerie et restauration et économie domestique
15 937	4,8	861	5,4	16 798	5,1	-70	-0,4	16 728	5,5	62 Nettoyage, hygiène et soins corporels
12 637	3,8	-777	-6,1	11 860	3,6	-868	-7,3	10 992	3,6	71 Entrepreneurs, directeurs et fonctionnaires sup.
32 844	9,9	-2 134	-6,5	30 710	9,3	-3 464	-11,3	27 246	8,9	72 Professions commerciales et administratives
2 370	0,7	-267	-11,3	2 103	0,6	-291	-13,8	1 812	0,6	73 Professionnels de la banque et employés d'assurance
2 024	0,6	134	6,6	2 158	0,7	-137	-6,3	2 021	0,7	74 Prof. afférentes au maintien de l'ordre et à la sécurité
883	0,3	-83	-9,4	800	0,2	-47	-5,9	753	0,2	75 Professions judiciaires
2 539	0,8	-180	-7,1	2 359	0,7	-138	-5,8	2 221	0,7	81 Professions des médias et apparentées
3 794	1,1	-281	-7,4	3 513	1,1	-354	-10,1	3 159	1,0	82 Professions artistiques
10 319	3,1	379	3,7	10 698	3,2	-63	-0,6	10 635	3,5	83-84 Assistance sociale et spirituelle et éducation
2 141	0,6	-112	-5,2	2 029	0,6	-66	-3,3	1 963	0,6	85 Sciences sociales, humaines, naturelles, physiques et exactes
12 270	3,7	573	4,7	12 843	3,9	-423	-3,3	12 420	4,1	86 Professions de la santé
452	0,1	-2	-0,4	450	0,1	-17	-3,8	433	0,1	87 Professions du sport et du divertissement
699	0,2	100	14,3	799	0,2	-36	-4,5	763	0,3	91 Professions du secteur tertiaire spa
23 561	7,1	-225	-1,0	23 336	7,1	-1 129	-4,8	22 207	7,3	92-93 Personnes dont l'activité prof. ne peut pas être définie
15 988	4,8	1 909	11,9	17 897	5,4	-2 397	-13,4	15 500	5,1	Non spécifié

¹ Le transcodage des codes de professions a été actualisé d'après les groupes de professions selon la NSP 2000 de l'Office fédéral de la statistique. Ainsi, moins de chômeurs seront annoncés avec la mention «non spécifié». Le nombre de chômeurs dans les différents groupes de professions a été adapté rétroactivement jusqu'en 2004.

T4c Abgänge aus der Arbeitslosigkeit nach Berufsgruppen 2006¹
Sorties du chômage selon les groupes de professions, 2006¹

	Januar Janvier	Februar Février	März Mars	April Avril	Mai	Juni Juin	Juli Juillet	August Août	Sept.	Okt. Oct.	Nov.	Dez. Déc.
Total	28 659	28 009	32 794	28 905	30 640	28 198	24 784	25 613	26 889	26 372	26 374	21 014
11 Land- und Forstwirtschaft, Tierzucht	512	618	943	708	599	400	307	355	406	399	462	357
21 Lebens-/Genussmittelherst. u. -verarbeitung	274	262	305	265	324	319	266	307	284	297	276	239
22 Textil- und Lederherst. und -verarbeitung	120	127	147	129	157	123	120	119	116	135	126	79
23 Keramik- und Glasverarbeitung	9	9	12	9	12	8	7	5	9	12	10	5
24 Metallverarbeitung und Maschinenbau	845	910	963	867	937	913	754	690	729	682	665	524
25 Elektrotechnik, Elektronik, Uhrenind., Fahrzeug- und Gerätebau sowie -unterhalt	558	651	728	654	651	583	520	567	604	606	679	437
26 Holzverarbeitung, Papierherst. und -verarb.	246	293	324	266	256	254	182	177	206	192	182	135
27 Graphische Industrie	186	184	191	153	158	160	151	171	160	171	157	103
28 Chemie- und Kunststoffverfahren	145	127	142	132	129	147	121	111	144	163	129	98
29 Übrige be- und verarbeitende Berufe	985	1 064	1 239	1 094	1 284	1 171	1 075	931	944	924	935	707
31 Ingenieurberufe	301	291	330	268	251	254	234	239	222	234	211	147
32 Techniker/innen	186	215	227	233	225	218	154	185	206	177	172	124
33-34 Technische Zeichner/innen und Fachkräfte	420	395	516	418	395	374	303	364	356	344	298	253
35 Maschinisten/Maschinistinnen	374	387	516	456	361	334	251	230	242	200	237	198
36 Informatik	531	517	493	456	469	422	394	473	456	484	447	338
41 Baugewerbe	2 860	3 278	4 113	3 878	3 541	2 510	1 901	1 764	1 713	1 738	1 768	1 429
42 Bergbau, Stein- und Baustoffherstellung sowie -verarbeitung	44	39	35	34	31	35	20	32	20	19	24	17
51 Handel und Verkauf	2 551	2 471	2 997	2 476	2 860	2 784	2 617	2 667	2 984	2 875	2 847	2 121
52 Werbung, Marketing, Tourismus u. Treuhand	425	371	410	390	379	350	334	319	352	384	356	267
53 Transport und Verkehr	862	852	994	884	992	945	807	731	697	679	699	589
54 Post- und Fernmeldewesen	122	133	144	124	128	122	102	128	129	117	126	79
61 Gastgewerbe und Hauswirtschaft	3 869	3 494	4 303	3 966	4 455	4 478	3 633	3 434	3 450	3 637	3 721	3 782
62 Reinigung, Hygiene, Körperpflege	1 440	1 384	1 699	1 553	1 609	1 676	1 363	1 237	1 296	1 393	1 508	1 434
71 Unternehmer, Direktoren u. leitende Beamte	1 159	1 008	1 148	1 034	1 080	978	1 012	929	1 025	978	1 000	737
72 Kaufmännische und administrative Berufe	2 766	2 610	2 845	2 335	2 554	2 434	2 257	2 328	2 666	2 602	2 585	1 854
73 Bank- und Versicherungsgewerbe	185	170	204	172	184	176	146	145	189	199	158	136
74 Sicherheits- und Ordnungspflege	189	165	210	183	230	208	158	168	164	176	180	145
75 Rechtswesen	78	74	77	51	72	61	69	53	83	69	55	46
81 Medienschaffende und verwandte Berufe	212	225	224	177	207	197	181	190	210	185	192	135
82 Künstlerische Berufe	312	302	315	271	304	264	220	296	329	305	305	192
83-84 Unterricht, Bildung, Seelsorge u. Fürsorge	934	847	1 008	783	892	768	798	1 129	1 167	1 092	951	693
85 Sozial-, Geistes- und Naturwissenschaften	197	176	161	192	187	170	148	164	195	155	167	134
86 Gesundheitswesen	1 190	1 033	1 154	1 058	1 086	1 119	950	1 060	1 167	1 142	1 199	889
87 Sport und Unterhaltung	35	41	31	34	43	20	51	68	45	40	35	22
91 Dienstleist.berufe, wenn nicht anderswo	90	75	78	55	90	62	66	66	61	62	72	58
92-93 Übrige Berufe	2 075	1 978	2 170	1 990	2 300	2 085	1 980	1 981	1 973	1 908	1 955	1 476
Keine Angabe	1 372	1 233	1 398	1 157	1 208	1 076	1 132	1 800	1 890	1 597	1 485	1 035

¹ Die Umschlüsselung der Berufscodes auf die Berufsgruppen nach BN-2000 des Bundesamts für Statistik wurde aktualisiert. Dadurch werden weniger Arbeitslose unter «Keine Angabe» ausgewiesen. Die Zahl der Arbeitslosen in den einzelnen Berufsgruppen wurde rückwirkend bis 2004 angepasst.

T4c Abgänge aus der Arbeitslosigkeit nach Berufsgruppen 2006¹ (Fortsetzung)
Sorties du chômage selon les groupes de professions, 2006¹ (Suite)

Total 2004		Veränderung 2004–2005 Variation 2004–2005		Total 2005		Veränderung 2005–2006 Variation 2005–2006		Total 2006		
Anzahl Nombre	Anteil (%) Part (%)	absolut absolue	in % en %	Anzahl Nombre	Anteil (%) Part (%)	absolut absolue	in % en %	Anzahl Nombre	Anteil (%) Part (%)	
337 659	100,0	- 949	-0,3	336 710	100,0	-8 459	-2,5	328 251	100,0	Total
5 636	1,7	308	5,5	5 944	1,8	122	2,1	6 066	1,8	11 Agriculture, économie forestière, élevage et soins aux animaux
3 397	1,0	222	6,5	3 619	1,1	- 201	-5,6	3 418	1,0	21 Prod. de denrées alimentaires, de boissons et de tabacs
1 934	0,6	- 153	-7,9	1 781	0,5	- 283	-15,9	1 498	0,5	22 Industrie textile et industrie du cuir
113	0,0	9	8,0	122	0,0	- 15	-12,3	107	0,0	23 Travail de la céramique et du verre
11 748	3,5	-1 138	-9,7	10 610	3,2	-1 131	-10,7	9 479	2,9	24 Usinage de métaux et de la constr. de machines
7 637	2,3	- 114	-1,5	7 523	2,2	- 285	-3,8	7 238	2,2	25 Electrotechnique, électronique, industrie horlogère, construction de véhicules et outillage
3 071	0,9	- 50	-1,6	3 021	0,9	- 308	-10,2	2 713	0,8	26 Industrie du bois et du papier
2 513	0,7	- 232	-9,2	2 281	0,7	- 336	-14,7	1 945	0,6	27 Arts graphiques
1 631	0,5	11	0,7	1 642	0,5	- 54	-3,3	1 588	0,5	28 Industrie chimique et matières plastiques
13 855	4,1	-1 004	-7,2	12 851	3,8	- 498	-3,9	12 353	3,8	29 Autres prof. du façonnage et de la manufacture
4 134	1,2	- 393	-9,5	3 741	1,1	- 759	-20,3	2 982	0,9	31 Ingénieurs
2 616	0,8	- 139	-5,3	2 477	0,7	- 155	-6,3	2 322	0,7	32 Techniciens
5 187	1,5	- 377	-7,3	4 810	1,4	- 374	-7,8	4 436	1,4	33-34 Dessin technique
4 052	1,2	- 183	-4,5	3 869	1,1	- 83	-2,1	3 786	1,2	35 Machinistes
7 480	2,2	-1 105	-14,8	6 375	1,9	- 895	-14,0	5 480	1,7	36 Informatique
30 004	8,9	368	1,2	30 372	9,0	121	0,4	30 493	9,3	41 Construction
318	0,1	14	4,4	332	0,1	18	5,4	350	0,1	42 Exploitation minière, travail de la pierre et fabrication de matériaux de construction
30 870	9,1	1 075	3,5	31 945	9,5	305	1,0	32 250	9,8	51 Professions commerciales et de la vente
5 549	1,6	- 704	-12,7	4 845	1,4	- 508	-10,5	4 337	1,3	52 Publicité et marketing, tourisme et admin. fiduciaire
10 694	3,2	- 695	-6,5	9 999	3,0	- 268	-2,7	9 731	3,0	53 Transports et circulation
1 609	0,5	- 139	-8,6	1 470	0,4	- 16	-1,1	1 454	0,4	54 Professions des postes et télécommunications
44 661	13,2	2 051	4,6	46 712	13,9	- 490	-1,0	46 222	14,1	61 Hôtellerie et restauration et économie domestique
15 586	4,6	1 189	7,6	16 775	5,0	817	4,9	17 592	5,4	62 Nettoyage, hygiène et soins corporels
13 558	4,0	- 610	-4,5	12 948	3,8	- 860	-6,6	12 088	3,7	71 Entrepreneurs, directeurs et fonctionnaires sup.
33 263	9,9	-1 340	-4,0	31 923	9,5	-2 087	-6,5	29 836	9,1	72 Professions commerciales et administratives
2 599	0,8	- 289	-11,1	2 310	0,7	- 246	-10,6	2 064	0,6	73 Professionnels de la banque et employés d'assurance
1 925	0,6	242	12,6	2 167	0,6	9	0,4	2 176	0,7	74 Prof. afférentes au maintien de l'ordre et à la sécurité
914	0,3	- 97	-10,6	817	0,2	- 29	-3,5	788	0,2	75 Professions judiciaires
2 636	0,8	- 227	-8,6	2 409	0,7	- 74	-3,1	2 335	0,7	81 Professions des médias et apparentées
3 952	1,2	- 354	-9,0	3 598	1,1	- 183	-5,1	3 415	1,0	82 Professions artistiques
9 843	2,9	800	8,1	10 643	3,2	419	3,9	11 062	3,4	83-84 Assistance sociale et spirituelle et éducation
2 028	0,6	108	5,3	2 136	0,6	- 90	-4,2	2 046	0,6	85 Sciences sociales, humaines, naturelles, physiques et exactes
11 398	3,4	1 328	11,7	12 726	3,8	321	2,5	13 047	4,0	86 Professions de la santé
451	0,1	- 21	-4,7	430	0,1	35	8,1	465	0,1	87 Professions du sport et du divertissement
732	0,2	24	3,3	756	0,2	79	10,4	835	0,3	91 Professions du secteur tertiaire spa
24 782	7,3	- 622	-2,5	24 160	7,2	- 289	-1,2	23 871	7,3	92-93 Personnes dont l'activité prof. ne peut pas être définie
15 283	4,5	1 288	8,4	16 571	4,9	- 188	-1,1	16 383	5,0	Non spécifié

¹ Le transcodage des codes de professions a été actualisé d'après les groupes de professions selon la NSP 2000 de l'Office fédéral de la statistique. Ainsi, moins de chômeurs seront annoncés avec la mention «non spécifié». Le nombre de chômeurs dans les différents groupes de professions a été adapté rétroactivement jusqu'en 2004.

T 5a Registrierte Arbeitslose nach Altersklassen 2006
Chômeurs inscrits selon les classes d'âge, 2006

	Januar Janvier	Februar Février	März Mars	April Avril	Mai	Juni Juin	Juli Juillet	August Août	Sept.	Oktober Octobre	Nov.	Dez. Déc.
Total	154 204	150 099	143 249	136 360	129 486	122 837	121 725	123 074	121 876	122 765	124 133	128 580
15 – 19 Jahre	7 174	6 753	6 039	5 478	4 903	5 071	6 486	8 049	7 727	6 887	6 119	5 708
20 – 24 Jahre	21 623	20 775	19 293	17 894	16 477	15 078	15 271	16 645	16 685	16 506	16 349	16 692
25 – 29 Jahre	21 277	20 657	19 720	18 622	17 610	16 379	15 794	15 563	15 642	16 127	16 694	17 451
30 – 34 Jahre	19 778	19 268	18 536	17 523	16 799	15 833	15 431	15 131	15 045	15 292	15 732	16 418
35 – 39 Jahre	19 288	18 601	17 742	17 072	16 175	15 325	14 907	14 788	14 647	14 893	15 084	15 800
40 – 44 Jahre	18 295	17 986	17 250	16 511	15 768	15 027	14 679	14 292	14 120	14 463	14 880	15 582
45 – 49 Jahre	15 005	14 816	14 218	13 672	12 997	12 445	12 177	11 971	11 780	12 012	12 301	12 984
50 – 54 Jahre	12 108	11 842	11 524	11 137	10 840	10 375	10 077	9 909	9 786	10 025	10 258	10 734
55 – 59 Jahre	10 671	10 503	10 138	9 751	9 392	9 046	8 803	8 711	8 550	8 645	8 753	9 179
60 und mehr	8 985	8 898	8 789	8 700	8 525	8 258	8 100	8 015	7 894	7 915	7 963	8 032
Männer												
Total	84 407	81 761	76 884	71 577	66 653	62 288	60 704	60 867	60 206	61 014	62 987	68 286
15 – 19 Jahre	3 513	3 336	2 933	2 676	2 346	2 403	2 970	3 662	3 489	3 075	2 837	2 778
20 – 24 Jahre	11 574	11 051	10 035	9 027	8 085	7 183	6 988	7 570	7 608	7 605	7 726	8 499
25 – 29 Jahre	11 362	10 980	10 302	9 390	8 665	7 841	7 420	7 210	7 291	7 606	8 090	8 955
30 – 34 Jahre	10 578	10 207	9 673	8 934	8 381	7 710	7 356	7 123	7 099	7 286	7 633	8 394
35 – 39 Jahre	10 375	9 971	9 360	8 850	8 186	7 665	7 386	7 236	7 204	7 353	7 522	8 200
40 – 44 Jahre	9 936	9 703	9 188	8 538	7 995	7 542	7 338	7 135	6 966	7 182	7 594	8 333
45 – 49 Jahre	8 316	8 160	7 656	7 219	6 768	6 391	6 161	6 080	5 965	6 127	6 390	7 026
50 – 54 Jahre	6 802	6 640	6 385	6 013	5 766	5 492	5 309	5 183	5 135	5 243	5 504	5 965
55 – 59 Jahre	6 156	5 987	5 727	5 427	5 088	4 879	4 712	4 663	4 572	4 638	4 738	5 095
60 und mehr	5 795	5 726	5 625	5 503	5 373	5 182	5 064	5 005	4 877	4 899	4 953	5 041
Frauen												
Total	69 797	68 338	66 365	64 783	62 833	60 549	61 021	62 207	61 670	61 751	61 146	60 294
15 – 19 Jahre	3 661	3 417	3 106	2 802	2 557	2 668	3 516	4 387	4 238	3 812	3 282	2 930
20 – 24 Jahre	10 049	9 724	9 258	8 867	8 392	7 895	8 283	9 075	9 077	8 901	8 623	8 193
25 – 29 Jahre	9 915	9 677	9 418	9 232	8 945	8 538	8 374	8 353	8 351	8 521	8 604	8 496
30 – 34 Jahre	9 200	9 061	8 863	8 589	8 418	8 123	8 075	8 008	7 946	8 006	8 099	8 024
35 – 39 Jahre	8 913	8 630	8 382	8 222	7 989	7 660	7 521	7 552	7 443	7 540	7 562	7 600
40 – 44 Jahre	8 359	8 283	8 062	7 973	7 773	7 485	7 341	7 157	7 154	7 281	7 286	7 249
45 – 49 Jahre	6 689	6 656	6 562	6 453	6 229	6 054	6 016	5 891	5 815	5 885	5 911	5 958
50 – 54 Jahre	5 306	5 202	5 139	5 124	5 074	4 883	4 768	4 726	4 651	4 782	4 754	4 769
55 – 59 Jahre	4 515	4 516	4 411	4 324	4 304	4 167	4 091	4 048	3 978	4 007	4 015	4 084
60 und mehr	3 190	3 172	3 164	3 197	3 152	3 076	3 036	3 010	3 017	3 016	3 010	2 991

T5a Registrierte Arbeitslose nach Altersklassen 2006 (Fortsetzung)
Chômeurs inscrits selon les classes d'âge, 2006 (Suite)

Durchschnitt 2004 Moyenne 2004		Veränderung 2004–2005 Variation 2004–2005		Durchschnitt 2005 Moyenne 2005		Veränderung 2005–2006 Variation 2005–2006		Durchschnitt 2006 Moyenne 2006		
Anzahl Nombre	Anteil (%) Part (%)	absolut absolue	in % en %	Anzahl Nombre	Anteil (%) Part (%)	absolut absolue	in % en %	Anzahl Nombre	Anteil (%) Part (%)	
153 091	100,0	-4 554	-3,0	148 537	100,0	-17 005	-11,4	131 532	100,0	Total
7 095	4,6	200	2,8	7 295	4,9	- 929	-12,7	6 366	4,8	15–19 ans
21 215	13,9	- 467	-2,2	20 748	14,0	-3 307	-15,9	17 441	13,3	20–24 ans
21 215	13,9	-1 118	-5,3	20 097	13,5	-2 469	-12,3	17 628	13,4	25–29 ans
20 779	13,6	-1 403	-6,8	19 376	13,0	-2 644	-13,6	16 732	12,7	30–34 ans
20 468	13,4	-1 533	-7,5	18 935	12,7	-2 741	-14,5	16 194	12,3	35–39 ans
17 886	11,7	- 270	-1,5	17 616	11,9	-1 878	-10,7	15 738	12,0	40–44 ans
14 515	9,5	- 212	-1,5	14 303	9,6	-1 271	-8,9	13 032	9,9	45–49 ans
11 712	7,7	- 146	-1,2	11 566	7,8	- 848	-7,3	10 718	8,1	50–54 ans
10 228	6,7	- 28	-0,3	10 200	6,9	- 855	-8,4	9 345	7,1	55–59 ans
7 977	5,2	426	5,3	8 403	5,7	- 63	-0,7	8 340	6,3	60 ans et plus
										Hommes
83 551	54,6	-4 727	-5,7	78 824	53,1	-10 688	-13,6	68 136	51,8	Total
3 367	2,2	95	2,8	3 462	2,3	- 460	-13,3	3 002	2,3	15–19 ans
11 078	7,2	- 588	-5,3	10 490	7,1	-1 911	-18,2	8 579	6,5	20–24 ans
11 110	7,3	- 848	-7,6	10 262	6,9	-1 503	-14,6	8 759	6,7	25–29 ans
10 978	7,2	-1 011	-9,2	9 967	6,7	-1 602	-16,1	8 365	6,4	30–34 ans
11 011	7,2	-1 228	-11,2	9 783	6,6	-1 507	-15,4	8 276	6,3	35–39 ans
9 703	6,3	- 358	-3,7	9 345	6,3	-1 224	-13,1	8 121	6,2	40–44 ans
8 062	5,3	- 345	-4,3	7 717	5,2	- 862	-11,2	6 855	5,2	45–49 ans
6 602	4,3	- 213	-3,2	6 389	4,3	- 603	-9,4	5 786	4,4	50–54 ans
5 984	3,9	- 205	-3,4	5 779	3,9	- 639	-11,1	5 140	3,9	55–59 ans
5 655	3,7	- 25	-0,4	5 630	3,8	- 376	-6,7	5 254	4,0	60 ans et plus
										Femmes
69 541	45,4	172	0,2	69 713	46,9	-6 317	-9,1	63 396	48,2	Total
3 728	2,4	105	2,8	3 833	2,6	- 468	-12,2	3 365	2,6	15–19 ans
10 137	6,6	121	1,2	10 258	6,9	-1 397	-13,6	8 861	6,7	20–24 ans
10 106	6,6	- 271	-2,7	9 835	6,6	- 966	-9,8	8 869	6,7	25–29 ans
9 801	6,4	- 392	-4,0	9 409	6,3	-1 041	-11,1	8 368	6,4	30–34 ans
9 457	6,2	- 305	-3,2	9 152	6,2	-1 234	-13,5	7 918	6,0	35–39 ans
8 183	5,3	88	1,1	8 271	5,6	- 654	-7,9	7 617	5,8	40–44 ans
6 454	4,2	132	2,0	6 586	4,4	- 409	-6,2	6 177	4,7	45–49 ans
5 110	3,3	66	1,3	5 176	3,5	- 244	-4,7	4 932	3,7	50–54 ans
4 243	2,8	178	4,2	4 421	3,0	- 216	-4,9	4 205	3,2	55–59 ans
2 322	1,5	451	19,4	2 773	1,9	313	11,3	3 086	2,3	60 ans et plus

T5b Zugänge in die Arbeitslosigkeit nach Altersklassen 2006
Entrées au chômage selon les classes d'âge, 2006

	Januar Janvier	Februar Février	März Mars	April Avril	Mai	Juni Juin	Juli Juillet	August Août	Sept.	Oktober Octobre	Nov.	Dez. Déc.
Total	31 099	23 904	25 944	22 016	23 766	21 549	23 672	26 962	25 691	27 261	27 742	25 461
15 – 19 Jahre	1 740	1 478	1 439	1 117	1 180	1 617	2 920	4 108	2 557	1 698	1 660	1 199
20 – 24 Jahre	5 643	4 301	4 676	3 827	4 006	3 506	4 389	5 790	4 912	4 727	4 688	4 215
25 – 29 Jahre	5 021	3 797	4 216	3 452	3 805	3 176	3 368	3 540	3 927	4 370	4 418	3 939
30 – 34 Jahre	4 026	3 147	3 416	2 855	3 261	2 895	2 804	2 860	3 229	3 522	3 707	3 383
35 – 39 Jahre	3 755	2 825	3 089	2 815	2 903	2 666	2 508	2 779	2 899	3 278	3 320	3 163
40 – 44 Jahre	3 415	2 771	2 890	2 539	2 704	2 430	2 447	2 502	2 683	3 095	3 289	3 071
45 – 49 Jahre	2 818	2 162	2 321	2 065	2 154	2 025	2 003	2 003	2 107	2 485	2 529	2 504
50 – 54 Jahre	2 097	1 547	1 816	1 538	1 758	1 501	1 468	1 582	1 555	1 905	1 916	1 845
55 – 59 Jahre	1 631	1 234	1 341	1 121	1 257	1 115	1 121	1 157	1 189	1 400	1 440	1 440
60 und mehr	953	642	740	687	738	618	644	641	633	781	775	702
Männer												
Total	17 994	13 169	13 941	11 463	12 430	11 045	11 769	13 286	12 899	14 075	15 317	15 922
15 – 19 Jahre	883	759	707	553	563	791	1 319	1 843	1 172	746	864	658
20 – 24 Jahre	3 234	2 380	2 497	1 975	2 092	1 689	1 980	2 759	2 328	2 377	2 603	2 631
25 – 29 Jahre	2 904	2 087	2 244	1 713	1 942	1 592	1 660	1 687	1 927	2 255	2 403	2 456
30 – 34 Jahre	2 304	1 700	1 818	1 534	1 677	1 457	1 387	1 418	1 622	1 838	1 980	2 115
35 – 39 Jahre	2 163	1 563	1 644	1 488	1 477	1 371	1 312	1 361	1 538	1 617	1 793	1 948
40 – 44 Jahre	2 003	1 512	1 544	1 287	1 431	1 228	1 286	1 299	1 359	1 598	1 836	1 942
45 – 49 Jahre	1 669	1 198	1 225	1 061	1 128	1 041	1 031	1 019	1 049	1 307	1 376	1 589
50 – 54 Jahre	1 193	847	1 012	797	946	827	764	813	847	1 029	1 118	1 175
55 – 59 Jahre	1 001	698	767	626	693	640	613	662	667	783	829	918
60 und mehr	640	425	483	429	481	409	417	425	390	525	515	490
Frauen												
Total	13 105	10 735	12 003	10 553	11 336	10 504	11 903	13 676	12 792	13 186	12 425	9 539
15 – 19 Jahre	857	719	732	564	617	826	1 601	2 265	1 385	952	796	541
20 – 24 Jahre	2 409	1 921	2 179	1 852	1 914	1 817	2 409	3 031	2 584	2 350	2 085	1 584
25 – 29 Jahre	2 117	1 710	1 972	1 739	1 863	1 584	1 708	1 853	2 000	2 115	2 015	1 483
30 – 34 Jahre	1 722	1 447	1 598	1 321	1 584	1 438	1 417	1 442	1 607	1 684	1 727	1 268
35 – 39 Jahre	1 592	1 262	1 445	1 327	1 426	1 295	1 196	1 418	1 361	1 661	1 527	1 215
40 – 44 Jahre	1 412	1 259	1 346	1 252	1 273	1 202	1 161	1 203	1 324	1 497	1 453	1 129
45 – 49 Jahre	1 149	964	1 096	1 004	1 026	984	972	984	1 058	1 178	1 153	915
50 – 54 Jahre	904	700	804	741	812	674	704	769	708	876	798	670
55 – 59 Jahre	630	536	574	495	564	475	508	495	522	617	611	522
60 und mehr	313	217	257	258	257	209	227	216	243	256	260	212

T5b Zugänge in die Arbeitslosigkeit nach Altersklassen 2006 (Fortsetzung)
Entrées au chômage selon les classes d'âge, 2006 (Suite)

Total 2004		Veränderung 2004–2005 Variation 2004–2005		Total 2005		Veränderung 2005–2006 Variation 2005–2006		Total 2006		
Anzahl Nombre	Anteil (%) Part (%)	absolut absolue	in % en %	Anzahl Nombre	Anteil (%) Part (%)	absolut absolue	in % en %	Anzahl Nombre	Anteil (%) Part (%)	
332 847	100,0	-2 789	-0,8	330 058	100,0	-24 991	-7,6	305 067	100,0	Total
24 356	7,3	790	3,2	25 146	7,6	-2 433	-9,7	22 713	7,4	15–19 ans
61 633	18,5	-386	-0,6	61 247	18,6	-6 567	-10,7	54 680	17,9	20–24 ans
51 838	15,6	-1 428	-2,8	50 410	15,3	-3 381	-6,7	47 029	15,4	25–29 ans
44 801	13,5	-1 825	-4,1	42 976	13,0	-3 871	-9,0	39 105	12,8	30–34 ans
41 378	12,4	-1 464	-3,5	39 914	12,1	-3 914	-9,8	36 000	11,8	35–39 ans
35 223	10,6	370	1,1	35 593	10,8	-1 757	-4,9	33 836	11,1	40–44 ans
27 877	8,4	19	0,1	27 896	8,5	-720	-2,6	27 176	8,9	45–49 ans
21 145	6,4	125	0,6	21 270	6,4	-742	-3,5	20 528	6,7	50–54 ans
16 051	4,8	362	2,3	16 413	5,0	-967	-5,9	15 446	5,1	55–59 ans
8 545	2,6	648	7,6	9 193	2,8	-639	-7,0	8 554	2,8	60 ans et plus
										Hommes
184 559	55,4	-4 836	-2,6	179 723	54,5	-16 413	-9,1	163 310	53,5	Total
11 784	3,5	356	3,0	12 140	3,7	-1 282	-10,6	10 858	3,6	15–19 ans
33 915	10,2	-1 011	-3,0	32 904	10,0	-4 359	-13,2	28 545	9,4	20–24 ans
28 367	8,5	-1 262	-4,4	27 105	8,2	-2 235	-8,2	24 870	8,2	25–29 ans
24 851	7,5	-1 442	-5,8	23 409	7,1	-2 559	-10,9	20 850	6,8	30–34 ans
22 923	6,9	-1 300	-5,7	21 623	6,6	-2 348	-10,9	19 275	6,3	35–39 ans
19 502	5,9	-45	-0,2	19 457	5,9	-1 132	-5,8	18 325	6,0	40–44 ans
15 515	4,7	-254	-1,6	15 261	4,6	-568	-3,7	14 693	4,8	45–49 ans
12 064	3,6	-116	-1,0	11 948	3,6	-580	-4,9	11 368	3,7	50–54 ans
9 531	2,9	95	1,0	9 626	2,9	-729	-7,6	8 897	2,9	55–59 ans
6 107	1,8	143	2,3	6 250	1,9	-621	-9,9	5 629	1,8	60 ans et plus
										Femmes
148 288	44,6	2 047	1,4	150 335	45,5	-8 578	-5,7	141 757	46,5	Total
12 572	3,8	434	3,5	13 006	3,9	-1 151	-8,8	11 855	3,9	15–19 ans
27 718	8,3	625	2,3	28 343	8,6	-2 208	-7,8	26 135	8,6	20–24 ans
23 471	7,1	-166	-0,7	23 305	7,1	-1 146	-4,9	22 159	7,3	25–29 ans
19 950	6,0	-383	-1,9	19 567	5,9	-1 312	-6,7	18 255	6,0	30–34 ans
18 455	5,5	-164	-0,9	18 291	5,5	-1 566	-8,6	16 725	5,5	35–39 ans
15 721	4,7	415	2,6	16 136	4,9	-625	-3,9	15 511	5,1	40–44 ans
12 362	3,7	273	2,2	12 635	3,8	-152	-1,2	12 483	4,1	45–49 ans
9 081	2,7	241	2,7	9 322	2,8	-162	-1,7	9 160	3,0	50–54 ans
6 520	2,0	267	4,1	6 787	2,1	-238	-3,5	6 549	2,1	55–59 ans
2 438	0,7	505	20,7	2 943	0,9	-18	-0,6	2 925	1,0	60 ans et plus

T5c Abgänge aus der Arbeitslosigkeit nach Altersklassen 2006
Sorties du chômage selon les classes d'âge, 2006

	Januar Janvier	Februar Février	März Mars	April Avril	Mai	Juni Juin	Juli Juillet	August Août	Sept.	Oktober Octobre	Nov.	Dez. Déc.
Total	28 659	28 009	32 794	28 905	30 640	28 198	24 784	25 613	26 889	26 372	26 374	21 014
15 – 19 Jahre	1 581	1 580	1 873	1 414	1 492	1 265	1 287	2 280	2 548	2 223	2 121	1 369
20 – 24 Jahre	5 174	5 130	6 065	5 161	5 340	4 797	4 191	4 423	4 926	4 960	4 918	3 864
25 – 29 Jahre	4 307	4 425	5 176	4 591	4 877	4 436	3 908	3 773	3 889	3 876	3 840	3 198
30 – 34 Jahre	3 592	3 715	4 125	3 853	3 994	3 861	3 228	3 194	3 322	3 302	3 311	2 680
35 – 39 Jahre	3 587	3 489	3 988	3 457	3 776	3 497	2 928	2 893	3 036	3 026	3 123	2 484
40 – 44 Jahre	3 289	3 087	3 679	3 339	3 483	3 231	2 823	2 945	2 924	2 799	2 882	2 386
45 – 49 Jahre	2 650	2 440	2 953	2 664	2 842	2 597	2 278	2 225	2 276	2 280	2 284	1 844
50 – 54 Jahre	1 925	1 828	2 180	1 971	2 161	2 002	1 818	1 750	1 750	1 696	1 730	1 421
55 – 59 Jahre	1 567	1 432	1 702	1 508	1 607	1 487	1 367	1 240	1 325	1 332	1 318	1 021
60 und mehr	987	883	1 053	947	1 068	1 025	956	890	893	878	847	747
Männer												
Total	15 493	15 812	18 818	16 766	17 350	15 414	13 353	13 119	13 558	13 271	13 341	10 624
15 – 19 Jahre	770	790	966	703	772	645	656	1 033	1 216	1 021	972	621
20 – 24 Jahre	2 695	2 856	3 455	2 926	2 959	2 535	2 165	2 174	2 292	2 406	2 497	1 837
25 – 29 Jahre	2 293	2 477	2 933	2 632	2 711	2 443	2 053	1 897	1 864	1 923	1 924	1 604
30 – 34 Jahre	1 901	2 107	2 362	2 277	2 236	2 109	1 750	1 656	1 650	1 663	1 642	1 334
35 – 39 Jahre	1 912	1 963	2 264	1 986	2 134	1 887	1 598	1 521	1 563	1 469	1 615	1 282
40 – 44 Jahre	1 794	1 734	2 079	1 957	1 983	1 728	1 513	1 524	1 556	1 408	1 426	1 234
45 – 49 Jahre	1 458	1 396	1 739	1 530	1 582	1 395	1 233	1 104	1 156	1 153	1 143	935
50 – 54 Jahre	1 095	1 025	1 308	1 175	1 261	1 120	983	932	930	932	871	747
55 – 59 Jahre	886	889	1 010	937	1 005	867	786	695	736	729	721	563
60 und mehr	689	575	702	643	707	685	616	583	595	567	530	467
Frauen												
Total	13 166	12 197	13 976	12 139	13 290	12 784	11 431	12 494	13 331	13 101	13 033	10 390
15 – 19 Jahre	811	790	907	711	720	620	631	1 247	1 332	1 202	1 149	748
20 – 24 Jahre	2 479	2 274	2 610	2 235	2 381	2 262	2 026	2 249	2 634	2 554	2 421	2 027
25 – 29 Jahre	2 014	1 948	2 243	1 959	2 166	1 993	1 855	1 876	2 025	1 953	1 916	1 594
30 – 34 Jahre	1 691	1 608	1 763	1 576	1 758	1 752	1 478	1 538	1 672	1 639	1 669	1 346
35 – 39 Jahre	1 675	1 526	1 724	1 471	1 642	1 610	1 330	1 372	1 473	1 557	1 508	1 202
40 – 44 Jahre	1 495	1 353	1 600	1 382	1 500	1 503	1 310	1 421	1 368	1 391	1 456	1 152
45 – 49 Jahre	1 192	1 044	1 214	1 134	1 260	1 202	1 045	1 121	1 120	1 127	1 141	909
50 – 54 Jahre	830	803	872	796	900	882	835	818	820	764	859	674
55 – 59 Jahre	681	543	692	571	602	620	581	545	589	603	597	458
60 und mehr	298	308	351	304	361	340	340	307	298	311	317	280

T5c Abgänge aus der Arbeitslosigkeit nach Altersklassen 2006 (Fortsetzung)
Sorties du chômage selon les classes d'âge, 2006 (Suite)

Total 2004		Veränderung 2004–2005 Variation 2004–2005		Total 2005		Veränderung 2005–2006 Variation 2005–2006		Total 2006		
Anzahl Nombre	Anteil (%) Part (%)	absolut absolue	in % en %	Anzahl Nombre	Anteil (%) Part (%)	absolut absolue	in % en %	Anzahl Nombre	Anteil (%) Part (%)	
337 659	100,0	- 949	-0,3	336 710	100,0	-8 459	-2,5	328 251	100,0	Total
20 286	6,0	1 243	6,1	21 529	6,4	- 496	-2,3	21 033	6,4	15 – 19 ans
62 361	18,5	23	0,0	62 384	18,5	-3 435	-5,5	58 949	18,0	20 – 24 ans
52 876	15,7	-1 168	-2,2	51 708	15,4	-1 412	-2,7	50 296	15,3	25 – 29 ans
46 359	13,7	-1 396	-3,0	44 963	13,4	-2 786	-6,2	42 177	12,8	30 – 34 ans
43 209	12,8	-1 843	-4,3	41 366	12,3	-2 082	-5,0	39 284	12,0	35 – 39 ans
36 479	10,8	278	0,8	36 757	10,9	110	0,3	36 867	11,2	40 – 44 ans
28 350	8,4	545	1,9	28 895	8,6	438	1,5	29 333	8,9	45 – 49 ans
21 526	6,4	432	2,0	21 958	6,5	274	1,2	22 232	6,8	50 – 54 ans
16 236	4,8	541	3,3	16 777	5,0	129	0,8	16 906	5,2	55 – 59 ans
9 977	3,0	396	4,0	10 373	3,1	801	7,7	11 174	3,4	60 ans et plus
Hommes										
189 542	56,1	-4 129	-2,2	185 413	55,1	-8 494	-4,6	176 919	53,9	Total
9 932	2,9	539	5,4	10 471	3,1	- 306	-2,9	10 165	3,1	15 – 19 ans
34 551	10,2	- 767	-2,2	33 784	10,0	-2 987	-8,8	30 797	9,4	20 – 24 ans
29 346	8,7	-1 464	-5,0	27 882	8,3	-1 128	-4,0	26 754	8,2	25 – 29 ans
25 857	7,7	-1 214	-4,7	24 643	7,3	-1 956	-7,9	22 687	6,9	30 – 34 ans
24 312	7,2	-1 772	-7,3	22 540	6,7	-1 346	-6,0	21 194	6,5	35 – 39 ans
20 353	6,0	17	0,1	20 370	6,0	- 434	-2,1	19 936	6,1	40 – 44 ans
15 987	4,7	13	0,1	16 000	4,8	- 176	-1,1	15 824	4,8	45 – 49 ans
12 314	3,6	114	0,9	12 428	3,7	- 49	-0,4	12 379	3,8	50 – 54 ans
9 826	2,9	119	1,2	9 945	3,0	- 121	-1,2	9 824	3,0	55 – 59 ans
7 064	2,1	286	4,0	7 350	2,2	9	0,1	7 359	2,2	60 ans et plus
Femmes										
148 117	43,9	3 180	2,1	151 297	44,9	35	0,0	151 332	46,1	Total
10 354	3,1	704	6,8	11 058	3,3	- 190	-1,7	10 868	3,3	15 – 19 ans
27 810	8,2	790	2,8	28 600	8,5	- 448	-1,6	28 152	8,6	20 – 24 ans
23 530	7,0	296	1,3	23 826	7,1	- 284	-1,2	23 542	7,2	25 – 29 ans
20 502	6,1	- 182	-0,9	20 320	6,0	- 830	-4,1	19 490	5,9	30 – 34 ans
18 897	5,6	- 71	-0,4	18 826	5,6	- 736	-3,9	18 090	5,5	35 – 39 ans
16 126	4,8	261	1,6	16 387	4,9	544	3,3	16 931	5,2	40 – 44 ans
12 363	3,7	532	4,3	12 895	3,8	614	4,8	13 509	4,1	45 – 49 ans
9 212	2,7	318	3,5	9 530	2,8	323	3,4	9 853	3,0	50 – 54 ans
6 410	1,9	422	6,6	6 832	2,0	250	3,7	7 082	2,2	55 – 59 ans
2 913	0,9	110	3,8	3 023	0,9	792	26,2	3 815	1,2	60 ans et plus

T5d Arbeitslosenquote nach Altersklassen 2006
Taux de chômage selon les classes d'âge, 2006

	Januar Janvier	Februar Février	März Mars	April Avril	Mai	Juni Juin	Juli Juillet	August Août	Sept.	Oktober Octobre	Nov.	Dez. Déc.
Total	3,9	3,8	3,6	3,5	3,3	3,1	3,1	3,1	3,1	3,1	3,1	3,3
15 – 19 Jahre	3,4	3,2	2,8	2,6	2,3	2,4	3,0	3,8	3,6	3,2	2,9	2,7
20 – 24 Jahre	6,4	6,1	5,7	5,3	4,8	4,4	4,5	4,9	4,9	4,8	4,8	4,9
25 – 29 Jahre	5,0	4,8	4,6	4,4	4,1	3,8	3,7	3,6	3,7	3,8	3,9	4,1
30 – 34 Jahre	3,9	3,8	3,6	3,4	3,3	3,1	3,0	3,0	2,9	3,0	3,1	3,2
35 – 39 Jahre	3,6	3,4	3,3	3,2	3,0	2,8	2,8	2,7	2,7	2,7	2,8	2,9
40 – 44 Jahre	3,7	3,6	3,5	3,3	3,2	3,0	3,0	2,9	2,9	2,9	3,0	3,2
45 – 49 Jahre	3,4	3,4	3,2	3,1	3,0	2,8	2,8	2,7	2,7	2,7	2,8	3,0
50 – 54 Jahre	2,9	2,9	2,8	2,7	2,6	2,5	2,4	2,4	2,4	2,4	2,5	2,6
55 – 59 Jahre	3,2	3,1	3,0	2,9	2,8	2,7	2,6	2,6	2,5	2,6	2,6	2,7
60 und mehr	3,9	3,9	3,8	3,8	3,7	3,6	3,5	3,5	3,4	3,4	3,5	3,5
Männer												
Total	3,8	3,7	3,5	3,2	3,0	2,8	2,8	2,8	2,7	2,8	2,9	3,1
15 – 19 Jahre	3,0	2,8	2,5	2,3	2,0	2,0	2,5	3,1	3,0	2,6	2,4	2,4
20 – 24 Jahre	6,7	6,4	5,8	5,2	4,7	4,1	4,0	4,4	4,4	4,4	4,4	4,9
25 – 29 Jahre	5,0	4,9	4,6	4,2	3,8	3,5	3,3	3,2	3,2	3,4	3,6	4,0
30 – 34 Jahre	3,7	3,6	3,4	3,2	3,0	2,7	2,6	2,5	2,5	2,6	2,7	3,0
35 – 39 Jahre	3,4	3,3	3,1	2,9	2,7	2,5	2,4	2,4	2,3	2,4	2,5	2,7
40 – 44 Jahre	3,6	3,5	3,3	3,1	2,9	2,7	2,7	2,6	2,5	2,6	2,8	3,0
45 – 49 Jahre	3,4	3,4	3,2	3,0	2,8	2,6	2,5	2,5	2,5	2,5	2,6	2,9
50 – 54 Jahre	2,9	2,8	2,7	2,6	2,5	2,4	2,3	2,2	2,2	2,2	2,4	2,6
55 – 59 Jahre	3,1	3,0	2,9	2,8	2,6	2,5	2,4	2,4	2,3	2,4	2,4	2,6
60 und mehr	3,8	3,8	3,7	3,6	3,6	3,4	3,4	3,3	3,2	3,2	3,3	3,3
Frauen												
Total	4,0	3,9	3,8	3,7	3,6	3,5	3,5	3,6	3,5	3,5	3,5	3,5
15 – 19 Jahre	3,8	3,6	3,2	2,9	2,7	2,8	3,7	4,6	4,4	4,0	3,4	3,1
20 – 24 Jahre	6,0	5,8	5,6	5,3	5,0	4,7	5,0	5,4	5,4	5,3	5,2	4,9
25 – 29 Jahre	4,9	4,8	4,7	4,6	4,4	4,2	4,1	4,1	4,1	4,2	4,3	4,2
30 – 34 Jahre	4,1	4,0	3,9	3,8	3,7	3,6	3,6	3,5	3,5	3,5	3,6	3,5
35 – 39 Jahre	3,8	3,7	3,6	3,5	3,4	3,3	3,2	3,2	3,2	3,2	3,2	3,2
40 – 44 Jahre	3,8	3,8	3,7	3,7	3,6	3,4	3,4	3,3	3,3	3,3	3,3	3,3
45 – 49 Jahre	3,4	3,4	3,3	3,3	3,1	3,1	3,0	3,0	2,9	3,0	3,0	3,0
50 – 54 Jahre	2,9	2,9	2,8	2,8	2,8	2,7	2,6	2,6	2,6	2,6	2,6	2,6
55 – 59 Jahre	3,2	3,2	3,2	3,1	3,1	3,0	2,9	2,9	2,8	2,9	2,9	2,9
60 und mehr	4,0	4,0	4,0	4,0	4,0	3,9	3,8	3,8	3,8	3,8	3,8	3,8

T5d Arbeitslosenquote nach Altersklassen 2006 (Fortsetzung)
Taux de chômage selon les classes d'âge, 2006 (Suite)

Durchschnitt 2004 Moyenne 2004	Veränderung in Prozentpunkten 2004 – 2005	Durchschnitt 2005 Moyenne 2005	Veränderung in Prozentpunkten 2005 – 2006	Durchschnitt 2006 Moyenne 2006	Erwerbspersonen gemäss VZ 2000	
Quote Taux	Variation en points de pourcentage 2004 – 2005	Quote Taux	Variation en points de pourcentage 2005 – 2006	Quote Taux	Personnes actives selon RFP 2000	
3,9	-0,1	3,8	-0,5	3,3	3 946 988	Total
3,3	0,1	3,4	-0,4	3,0	213 078	15 – 19 ans
6,2	-0,1	6,1	-1,0	5,1	340 415	20 – 24 ans
5,0	-0,3	4,7	-0,6	4,1	427 248	25 – 29 ans
4,1	-0,3	3,8	-0,5	3,3	510 379	30 – 34 ans
3,8	-0,3	3,5	-0,5	3,0	541 727	35 – 39 ans
3,6	-	3,6	-0,4	3,2	493 200	40 – 44 ans
3,3	-	3,3	-0,3	3,0	439 664	45 – 49 ans
2,8	-	2,8	-0,2	2,6	414 399	50 – 54 ans
3,0	-	3,0	-0,2	2,8	336 593	55 – 59 ans
3,5	0,1	3,6	-	3,6	230 285	60 ans et plus
						Hommes
3,8	-0,2	3,6	-0,5	3,1	2 204 248	Total
2,9	-	2,9	-0,3	2,6	117 483	15 – 19 ans
6,4	-0,4	6,0	-1,1	4,9	173 830	20 – 24 ans
4,9	-0,3	4,6	-0,7	3,9	225 405	25 – 29 ans
3,9	-0,4	3,5	-0,5	3,0	283 456	30 – 34 ans
3,6	-0,4	3,2	-0,5	2,7	306 582	35 – 39 ans
3,5	-0,1	3,4	-0,4	3,0	275 212	40 – 44 ans
3,3	-0,1	3,2	-0,4	2,8	241 647	45 – 49 ans
2,8	-0,1	2,7	-0,2	2,5	233 041	50 – 54 ans
3,0	-0,1	2,9	-0,3	2,6	196 672	55 – 59 ans
3,7	-	3,7	-0,2	3,5	150 920	60 ans et plus
						Femmes
4,0	-	4,0	-0,4	3,6	1 742 740	Total
3,9	0,1	4,0	-0,5	3,5	95 595	15 – 19 ans
6,1	0,1	6,2	-0,9	5,3	166 585	20 – 24 ans
5,0	-0,1	4,9	-0,5	4,4	201 843	25 – 29 ans
4,3	-0,2	4,1	-0,4	3,7	226 923	30 – 34 ans
4,0	-0,1	3,9	-0,5	3,4	235 145	35 – 39 ans
3,8	-	3,8	-0,3	3,5	217 988	40 – 44 ans
3,3	-	3,3	-0,2	3,1	198 017	45 – 49 ans
2,8	0,1	2,9	-0,2	2,7	181 358	50 – 54 ans
3,0	0,2	3,2	-0,2	3,0	139 921	55 – 59 ans
2,9	0,6	3,5	0,4	3,9	79 365	60 ans et plus

T 6a Registrierte Arbeitslose nach der zuletzt ausgeübten Funktion 2006
Chômeurs inscrits, selon la dernière fonction exercée, 2006

	Januar Janvier	Februar Février	März Mars	April Avril	Mai	Juni Juin	Juli Juillet	August Août	Sept.	Oktober Octobre	Nov.	Dez. Déc.
Total	154 204	150 099	143 249	136 360	129 486	122 837	121 725	123 074	121 876	122 765	124 133	128 580
Selbständig	1 410	1 375	1 378	1 332	1 287	1 234	1 202	1 213	1 187	1 232	1 206	1 233
Kaderfunktion	8 627	8 519	8 273	8 024	7 810	7 602	7 583	7 497	7 359	7 295	7 203	7 266
Fachfunktion	83 849	81 548	77 858	74 193	70 868	67 485	66 286	65 702	64 560	64 723	65 376	68 040
Hilfsfunktion	49 901	48 822	46 844	44 656	42 013	38 894	36 969	36 528	37 123	39 139	41 140	43 468
Lehrling	5 530	5 120	4 526	4 066	3 707	3 544	4 685	6 779	6 587	5 683	4 801	4 409
Heimarbeiter	250	249	253	230	221	208	202	202	223	217	215	202
Schüler, Student	4 637	4 466	4 117	3 859	3 580	3 870	4 798	5 153	4 837	4 476	4 192	3 962

T6a Registrierte Arbeitslose nach der zuletzt ausgeübten Funktion 2006 (Fortsetzung)
Chômeurs inscrits, selon la dernière fonction exercée, 2006 (Suite)

Durchschnitt 2004 Moyenne 2004		Veränderung 2004 – 2005 Variation 2004 – 2005		Durchschnitt 2005 Moyenne 2005		Veränderung 2005 – 2006 Variation 2005 – 2006		Durchschnitt 2006 Moyenne 2006		
Anzahl Nombre	Anteil (%) Part (%)	absolut absolue	in % en %	Anzahl Nombre	Anteil (%) Part (%)	absolut absolue	in % en %	Anzahl Nombre	Anteil (%) Part (%)	
153 091	100,0	-4 554	-3,0	148 537	100,0	-17 005	-11,4	131 532	100,0	Total
1 228	0,8	102	8,3	1 330	0,9	- 56	-4,2	1 274	1,0	Indépendants
10 150	6,6	-1 121	-11,0	9 029	6,1	-1 274	-14,1	7 755	5,9	Cadres
84 577	55,2	-2 558	-3,0	82 019	55,2	-11 145	-13,6	70 874	53,9	Spécialistes
47 233	30,9	-1 787	-3,8	45 446	30,6	-3 321	-7,3	42 125	32,0	Auxiliaires
5 144	3,4	562	10,9	5 706	3,8	- 753	-13,2	4 953	3,8	Apprentis
277	0,2	- 21	-7,6	256	0,2	- 33	-12,9	223	0,2	Travailleurs à domicile
4 484	2,9	268	6,0	4 752	3,2	- 423	-8,9	4 329	3,3	Ecoliers, étudiants

T 6b Zugänge in die Arbeitslosigkeit nach der zuletzt ausgeübten Funktion 2006
Entrées au chômage selon la dernière fonction exercée, 2006

	Januar Janvier	Februar Février	März Mars	April Avril	Mai	Juni Juin	Juli Juillet	August Août	Sept.	Oktober Octobre	Nov.	Dez. Déc.
Total	31 099	23 904	25 944	22 016	23 766	21 549	23 672	26 962	25 691	27 261	27 742	25 461
Selbständig	249	204	235	182	233	185	162	203	201	239	201	178
Kaderfunktion	1 353	1 130	1 209	1 036	1 147	1 080	1 124	1 101	1 091	1 198	1 098	992
Fachfunktion	17 056	12 961	13 949	11 929	12 968	11 584	11 941	12 630	12 453	13 540	13 882	13 265
Hilfsfunktion	10 490	7 912	8 857	7 572	7 968	6 699	6 534	7 542	8 904	10 226	10 633	9 675
Lehrling	1 038	872	883	651	749	854	2 088	3 606	1 760	1 067	1 010	767
Heimarbeiter	45	41	49	24	30	26	37	41	50	44	49	24
Schüler, Student	868	784	762	622	671	1 121	1 786	1 839	1 232	947	869	560

T 6c Abgänge aus der Arbeitslosigkeit nach der zuletzt ausgeübten Funktion 2006
Sorties du chômage selon la dernière fonction exercée, 2006

	Januar Janvier	Februar Février	März Mars	April Avril	Mai	Juni Juin	Juli Juillet	August Août	Sept.	Oktober Octobre	Nov.	Dez. Déc.
Total	28 659	28 009	32 794	28 905	30 640	28 198	24 784	25 613	26 889	26 372	26 374	21 014
Selbständig	225	239	237	230	281	240	202	198	232	197	238	159
Kaderfunktion	1 496	1 254	1 461	1 311	1 403	1 321	1 190	1 217	1 265	1 306	1 234	968
Fachfunktion	15 614	15 344	17 654	15 625	16 324	15 058	13 216	13 232	13 810	13 580	13 488	10 779
Hilfsfunktion	8 778	8 861	10 789	9 693	10 521	9 699	8 250	7 789	7 881	7 900	8 272	7 076
Lehrling	1 399	1 290	1 484	1 104	1 112	1 004	984	1 609	2 063	1 990	1 903	1 170
Heimarbeiter	38	40	41	45	39	38	44	42	31	48	52	38
Schüler, Student	1 109	981	1 128	897	960	838	898	1 526	1 607	1 351	1 187	824

T6b Zugänge in die Arbeitslosigkeit nach der zuletzt ausgeübten Funktion 2006 (Fortsetzung)
Entrées au chômage selon la dernière fonction exercée, 2006 (Suite)

Total 2004		Veränderung 2004–2005 Variation 2004–2005		Total 2005		Veränderung 2005–2006 Variation 2005–2006		Total 2006		
Anzahl Nombre	Anteil (%) Part (%)	absolut absolue	in % en %	Anzahl Nombre	Anteil (%) Part (%)	absolut absolue	in % en %	Anzahl Nombre	Anteil (%) Part (%)	
332 847	100,0	-2 789	-0,8	330 058	100,0	-24 991	-7,6	305 067	100,0	Total
2 607	0,8	90	3,5	2 697	0,8	- 225	-8,3	2 472	0,8	Indépendants
15 969	4,8	- 975	-6,1	14 994	4,5	-1 435	-9,6	13 559	4,4	Cadres
182 183	54,7	-4 523	-2,5	177 660	53,8	-19 502	-11,0	158 158	51,8	Spécialistes
103 225	31,0	517	0,5	103 742	31,4	- 730	-0,7	103 012	33,8	Auxiliaires
15 770	4,7	1 467	9,3	17 237	5,2	-1 892	-11,0	15 345	5,0	Apprentis
610	0,2	- 100	-16,4	510	0,2	- 50	-9,8	460	0,2	Travailleurs à domicile
12 483	3,8	735	5,9	13 218	4,0	-1 157	-8,8	12 061	4,0	Ecoliers, étudiants

T6c Abgänge aus der Arbeitslosigkeit nach der zuletzt ausgeübten Funktion 2006 (Fortsetzung)
Sorties du chômage selon la dernière fonction exercée, 2006 (Suite)

Total 2004		Veränderung 2004–2005 Variation 2004–2005		Total 2005		Veränderung 2005–2006 Variation 2005–2006		Total 2006		
Anzahl Nombre	Anteil (%) Part (%)	absolut absolue	in % en %	Anzahl Nombre	Anteil (%) Part (%)	absolut absolue	in % en %	Anzahl Nombre	Anteil (%) Part (%)	
337 659	100,0	- 949	-0,3	336 710	100,0	-8 459	-2,5	328 251	100,0	Total
2 529	0,7	65	2,6	2 594	0,8	84	3,2	2 678	0,8	Indépendants
17 473	5,2	- 991	-5,7	16 482	4,9	-1 056	-6,4	15 426	4,7	Cadres
183 613	54,4	-1 293	-0,7	182 320	54,1	-8 596	-4,7	173 724	52,9	Spécialistes
105 902	31,4	-1 848	-1,7	104 054	30,9	1 455	1,4	105 509	32,1	Auxiliaires
15 402	4,6	2 037	13,2	17 439	5,2	- 327	-1,9	17 112	5,2	Apprentis
625	0,2	- 92	-14,7	533	0,2	- 37	-6,9	496	0,2	Travailleurs à domicile
12 115	3,6	1 173	9,7	13 288	3,9	18	0,1	13 306	4,1	Ecoliers, étudiants

T7a Langzeitarbeitslose 2006¹
Chômeurs de longue durée, 2006¹

	Januar Janvier	Februar Février	März Mars	April Avril	Mai	Juni Juin	Juli Juillet	August Août	Sept.	Oktober Octobre	Nov.	Dez. Déc.
Total	28 952	28 610	27 852	27 599	26 889	26 325	26 156	26 019	25 394	24 841	24 280	24 544
Nach Regionen:												
Deutsche Schweiz	14 534	14 286	13 843	13 663	13 275	12 999	12 695	12 417	12 105	11 779	11 444	11 627
Westschweiz und Tessin	14 418	14 324	14 009	13 936	13 614	13 326	13 461	13 602	13 289	13 062	12 836	12 917
Nach Geschlecht:												
Frauen	13 658	13 588	13 306	13 239	12 962	12 765	12 735	12 768	12 535	12 229	11 934	12 028
Männer	15 294	15 022	14 546	14 360	13 927	13 560	13 421	13 251	12 859	12 612	12 346	12 516
Nach Nationalität:												
Schweizer	16 448	16 208	15 830	15 725	15 463	15 221	15 178	15 056	14 623	14 314	13 893	14 120
Ausländer	12 504	12 402	12 022	11 874	11 426	11 104	10 978	10 963	10 771	10 527	10 387	10 424
Nach Alter:												
15 – 24 Jahre	2 053	1 984	1 879	1 805	1 718	1 674	1 747	1 832	1 728	1 605	1 555	1 482
25 – 49 Jahre	16 466	16 236	15 685	15 487	14 981	14 572	14 510	14 347	13 967	13 650	13 271	13 427
50 und mehr	10 433	10 390	10 288	10 307	10 190	10 079	9 899	9 840	9 699	9 586	9 454	9 635
Nach ausgewählten Berufsgruppen:												
Kaufm. und administrative Berufe	3 390	3 322	3 201	3 216	3 195	3 158	3 191	3 175	3 080	2 976	2 850	2 902
Informatik	733	699	689	653	639	641	646	630	583	562	523	518
Metallverarbeitung und Maschinenbau	807	787	759	764	725	677	661	644	594	563	554	552
Gastgewerbe und Hauswirtschaft	3 387	3 361	3 317	3 294	3 151	3 045	2 998	3 092	3 100	3 081	3 016	3 009
Handel und Verkauf	3 169	3 141	3 075	3 079	3 048	2 997	2 971	3 026	2 921	2 818	2 751	2 725
Baugewerbe	1 429	1 448	1 418	1 355	1 292	1 211	1 147	1 105	1 079	1 084	1 086	1 161

¹ Die Umschlüsselung der Berufscodes auf die Berufsgruppen nach BN-2000 des Bundesamts für Statistik wurde aktualisiert. Dadurch werden weniger Arbeitslose unter «Keine Angabe» ausgewiesen. Die Zahl der Arbeitslosen in den einzelnen Berufsgruppen wurde rückwirkend bis 2004 angepasst.

¹ Le transcodage des codes de professions a été actualisé d'après les groupes de professions selon la NSP 2000 de l'Office fédéral de la statistique. Ainsi, moins de chômeurs seront annoncés avec la mention «non spécifié». Le nombre de chômeurs dans les différents groupes de professions a été adapté rétroactivement jusqu'en 2004.

T7a Langzeitarbeitslose 2006¹ (Fortsetzung)
Chômeurs de longue durée, 2006¹ (Suite)

Durchschnitt 2004 Moyenne 2004		Veränderung 2004 – 2005 Variation 2004 – 2005		Durchschnitt 2005 Moyenne 2005		Veränderung 2005 – 2006 Variation 2005 – 2006		Durchschnitt 2006 Moyenne 2006		
Anzahl Nombre	Anteil (%) Part (%)	absolut absolue	in % en %	Anzahl Nombre	Anteil (%) Part (%)	absolut absolue	in % en %	Anzahl Nombre	Anteil (%) Part (%)	
29 731	100,0	- 230	-0,8	29 501	100,0	-3 046	-10,3	26 455	100,0	Total
16 445	55,3	-1 359	-8,3	15 086	51,1	-2 197	-14,6	12 889	48,7	Selon la région:
13 286	44,7	1 129	8,5	14 415	48,9	- 849	-5,9	13 566	51,3	Suisse alémanique
										Suisse romande et Tessin
13 025	43,8	561	4,3	13 586	46,1	- 774	-5,7	12 812	48,4	Selon le sexe:
16 706	56,2	- 791	-4,7	15 915	53,9	-2 272	-14,3	13 643	51,6	Femmes
										Hommes
16 645	56,0	126	0,8	16 771	56,8	-1 598	-9,5	15 173	57,4	Selon la nationalité:
13 086	44,0	- 356	-2,7	12 730	43,2	-1 448	-11,4	11 282	42,6	Suisses
										Etrangers
2 160	7,3	- 58	-2,7	2 102	7,1	- 347	-16,5	1 755	6,6	Selon l'âge:
17 995	60,5	- 750	-4,2	17 245	58,5	-2 528	-14,7	14 717	55,6	15 – 24 ans
9 577	32,2	577	6,0	10 154	34,4	- 171	-1,7	9 983	37,7	25 – 49 ans
										50 ans et plus
3 355	11,3	69	2,1	3 424	11,6	- 286	-8,4	3 138	11,9	Pour quelques groupes de professions:
1 110	3,7	- 234	-21,1	876	3,0	- 250	-28,5	626	2,4	Prof. commerciales et administratives
1 048	3,5	- 151	-14,4	897	3,0	- 223	-24,9	674	2,5	Informatique
3 195	10,7	138	4,3	3 333	11,3	- 179	-5,4	3 154	11,9	Usinage de métaux et de la constr. de machines
										Hôtellerie et restauration et économie domestique
2 966	10,0	171	5,8	3 137	10,6	- 160	-5,1	2 977	11,3	Prof. commerciales et de la vente
1 378	4,6	- 35	-2,5	1 343	4,6	- 108	-8,0	1 235	4,7	Construction

T7b Anteil der Langzeitarbeitslosen am Total der Arbeitslosen in %, 2006¹
Part des chômeurs de longue durée au total des chômeurs en %, 2006¹

	Januar Janvier	Februar Février	März Mars	April Avril	Mai	Juni Juin	Juli Juillet	August Août	Sept.	Oktober Octobre	Nov.	Dez. Déc.
Total	18,8	19,1	19,4	20,2	20,8	21,4	21,5	21,1	20,8	20,2	19,6	19,1
Nach Regionen:												
Deutsche Schweiz	15,4	15,5	15,7	16,3	16,9	17,5	17,3	16,8	16,5	16,1	15,6	15,3
Westschweiz und Tessin	24,1	24,7	25,4	26,4	26,8	27,5	27,8	27,7	27,3	26,4	25,3	24,5
Nach Geschlecht:												
Frauen	19,6	19,9	20,0	20,4	20,6	21,1	20,9	20,5	20,3	19,8	19,5	19,9
Männer	18,1	18,4	18,9	20,1	20,9	21,8	22,1	21,8	21,4	20,7	19,6	18,3
Nach Nationalität:												
Schweizer	18,6	18,9	19,2	19,9	20,4	20,9	20,8	20,3	20,1	19,8	19,4	19,2
Ausländer	19,0	19,3	19,7	20,7	21,3	22,1	22,5	22,5	21,9	20,8	19,8	18,9
Nach Alter:												
15 – 24 Jahre	7,1	7,2	7,4	7,7	8,0	8,3	8,0	7,4	7,1	6,9	6,9	6,6
25 – 49 Jahre	17,6	17,8	17,9	18,6	18,9	19,4	19,9	20,0	19,6	18,8	17,8	17,2
50 und mehr	32,8	33,3	33,8	34,8	35,4	36,4	36,7	36,9	37,0	36,1	35,0	34,5
Nach ausgewählten Berufsgruppen:												
Kaufm. und administrative Berufe	22,8	23,1	23,0	23,7	24,1	24,3	24,3	23,7	23,5	23,5	23,4	23,7
Informatik	24,9	25,0	25,6	25,6	26,1	26,6	26,2	25,7	24,4	24,7	24,1	24,1
Metallverarbeitung und Maschinenbau	19,8	20,3	20,1	21,6	22,1	23,2	24,1	23,6	22,7	21,5	20,5	19,3
Gastgewerbe und Hauswirtschaft	17,1	17,2	17,4	17,5	17,5	18,5	19,0	19,7	19,1	17,4	16,4	17,2
Handel und Verkauf	20,6	20,7	20,9	21,3	21,6	22,1	22,0	21,6	21,3	21,1	21,1	21,1
Baugewerbe	9,9	10,6	11,9	14,1	16,8	18,5	19,2	19,0	18,6	17,6	14,1	10,1

¹ Die Umschlüsselung der Berufscodes auf die Berufsgruppen nach BN-2000 des Bundesamts für Statistik wurde aktualisiert. Dadurch werden weniger Arbeitslose unter «Keine Angabe» ausgewiesen. Die Zahl der Arbeitslosen in den einzelnen Berufsgruppen wurde rückwirkend bis 2004 angepasst.

¹ Le transcodage des codes de professions a été actualisé d'après les groupes de professions selon la NSP 2000 de l'Office fédéral de la statistique. Ainsi, moins de chômeurs seront annoncés avec la mention «non spécifié». Le nombre de chômeurs dans les différents groupes de professions a été adapté rétroactivement jusqu'en 2004.

T7b Anteil der Langzeitarbeitslosen am Total der Arbeitslosen in %, 2006¹ (Fortsetzung)
Part des chômeurs de longue durée au total des chômeurs en %, 2006¹ (Suite)

Durchschnitt 2004 Moyenne 2004	Veränderung in Prozentpunkten 2004 – 2005	Durchschnitt 2005 Moyenne 2005	Veränderung in Prozentpunkten 2005 – 2006	Durchschnitt 2006 Moyenne 2006	
Anteil (%) Part (%)	Variation en points de pourcentage 2004 – 2005	Anteil (%) Part (%)	Variation en points de pourcentage 2005 – 2006	Anteil (%) Part (%)	
19,4	0,5	19,9	0,2	20,1	Total
16,7	-0,4	16,3	-0,1	16,2	Selon la région:
24,4	1,4	25,8	0,3	26,1	Suisse alémanique
					Suisse romande et Tessin
18,7	0,8	19,5	0,7	20,2	Selon le sexe:
20,0	0,2	20,2	-0,2	20,0	Femmes
					Hommes
18,5	0,7	19,2	0,6	19,8	Selon la nationalité:
20,8	-	20,8	-0,2	20,6	SuisSES
					Etrangers
7,6	-0,1	7,5	-0,1	7,4	Selon l'âge:
19,0	0,1	19,1	-0,5	18,6	15 – 24 ans
32,0	1,7	33,7	1,4	35,1	25 – 49 ans
					50 ans et plus
20,5	1,7	22,2	1,4	23,6	Pour quelques groupes de professions:
26,8	0,1	26,9	-1,6	25,3	Prof. commerciales et administratives
22,4	-0,3	22,1	-0,7	21,4	Informatique
					Usinage de métaux et de la constr. de machines
16,8	0,4	17,2	0,6	17,8	Hôtellerie et restauration et économie domestique
19,4	0,9	20,3	1,0	21,3	Prof. commerciales et de la vente
14,1	-0,5	13,6	0,3	13,9	Construction

T 8a Gemeldete offene Stellen 2006
Places vacantes annoncées, 2006

	Januar Janvier	Februar Février	März Mars	April Avril	Mai	Juni Juin	Juli Juillet	August Août	Sept.	Oktober Octobre	Nov.	Dez. Déc.
Total	9 287	10 971	11 721	10 888	12 370	12 559	11 529	11 782	11 266	11 203	11 062	10 072
Nach Arbeitszeit:												
Vollzeit	7 993	9 478	10 135	9 410	10 308	10 573	9 838	10 095	9 583	9 569	9 319	8 377
Teilzeit	1 294	1 493	1 586	1 478	2 062	1 986	1 691	1 687	1 683	1 634	1 743	1 695
Nach Kantonen:												
Zürich	1 917	2 160	2 332	2 261	2 990	3 163	2 759	2 934	2 676	2 572	2 548	2 337
Bern	1 015	950	994	966	1 008	1 050	970	1 094	1 096	891	852	756
Luzern	205	218	236	198	197	203	212	217	183	178	193	137
Uri	17	19	18	29	32	38	29	12	13	26	23	14
Schwyz	158	125	130	104	145	165	153	149	166	139	129	115
Obwalden	20	31	26	27	22	30	22	27	35	41	59	14
Nidwalden	33	30	37	38	34	38	28	15	11	27	31	24
Glarus	37	40	35	34	43	59	65	62	43	47	47	47
Zug	124	147	141	117	115	131	113	106	103	104	122	195
Freiburg	246	318	353	264	344	366	332	295	295	259	278	247
Solothurn	201	317	334	233	238	261	225	227	244	263	226	216
Basel-Stadt	159	202	238	185	198	252	250	187	169	178	177	158
Basel-Landschaft	148	158	201	179	204	247	209	210	203	203	263	250
Schaffhausen	136	137	127	122	116	126	97	85	116	146	143	164
Appenzell A.Rh.	19	31	23	33	31	29	23	20	27	29	16	12
Appenzell I.Rh.	3	6	8	9	16	10	5	6	5	3	2	3
St. Gallen	831	1 035	1 026	824	964	1 131	956	891	884	898	932	733
Graubünden	706	740	862	911	899	861	911	1 076	1 180	1 215	1 115	1 039
Aargau	732	752	899	861	1 159	809	732	795	654	772	740	703
Thurgau	504	655	701	656	728	660	549	623	534	490	480	453
Tessin	237	559	340	348	355	343	305	302	297	271	272	223
Waadt	899	1 159	1 284	1 041	1 013	1 141	1 131	1 007	954	1 071	995	939
Wallis	333	391	402	538	581	476	397	423	506	591	549	383
Neuenburg	152	192	198	181	196	185	162	155	168	156	192	191
Genf	397	499	642	613	634	661	806	792	608	572	616	654
Jura	58	100	134	116	108	124	88	72	96	61	62	65

T8a Gemeldete offene Stellen 2006 (Fortsetzung)
Places vacantes annoncées, 2006 (Suite)

Durchschnitt 2004 Moyenne 2004		Veränderung 2004–2005 Variation 2004–2005		Durchschnitt 2005 Moyenne 2005		Veränderung 2005–2006 Variation 2005–2006		Durchschnitt 2006 Moyenne 2006		
Anzahl Nombre	Anteil (%) Part (%)	absolut absolue	in % en %	Anzahl Nombre	Anteil (%) Part (%)	absolut absolue	in % en %	Anzahl Nombre	Anteil (%) Part (%)	
8 975	100,0	- 173	-1,9	8 802	100,0	2 424	27,5	11 226	100,0	Total
7 839	87,3	- 346	-4,4	7 493	85,1	2 064	27,5	9 557	85,1	Selon le temps de travail:
1 136	12,7	173	15,2	1 309	14,9	360	27,5	1 669	14,9	Temps complet
										Temps partiel
1 440	16,0	109	7,6	1 549	17,6	1 005	64,9	2 554	22,8	Selon les cantons:
721	8,0	93	12,9	814	9,2	156	19,2	970	8,6	Zurich
214	2,4	- 26	-12,1	188	2,1	10	5,3	198	1,8	Berne
14	0,2	5	35,7	19	0,2	4	21,1	23	0,2	Lucerne
111	1,2	- 13	-11,7	98	1,1	42	42,9	140	1,2	Uri
										Schwytz
17	0,2	1	5,9	18	0,2	12	66,7	30	0,3	Obwald
19	0,2	- 7	-36,8	12	0,1	17	141,7	29	0,3	Nidwald
31	0,3	11	35,5	42	0,5	5	11,9	47	0,4	Glaris
136	1,5	- 29	-21,3	107	1,2	20	18,7	127	1,1	Zoug
229	2,6	43	18,8	272	3,1	28	10,3	300	2,7	Fribourg
240	2,7	6	2,5	246	2,8	3	1,2	249	2,2	Soleure
158	1,8	- 13	-8,2	145	1,6	51	35,2	196	1,7	Bâle-Ville
139	1,5	- 4	-2,9	135	1,5	71	52,6	206	1,8	Bâle-Campagne
102	1,1	13	12,7	115	1,3	11	9,6	126	1,1	Schaffhouse
15	0,2	8	53,3	23	0,3	1	4,3	24	0,2	Appenzell Rh.-Ext.
4	0,0	1	25,0	5	0,1	1	20,0	6	0,1	Appenzell Rh.-Int.
699	7,8	79	11,3	778	8,8	147	18,9	925	8,2	Saint-Gall
701	7,8	69	9,8	770	8,7	190	24,7	960	8,6	Grisons
726	8,1	- 99	-13,6	627	7,1	174	27,8	801	7,1	Argovie
399	4,4	90	22,6	489	5,6	97	19,8	586	5,2	Thurgovie
398	4,4	- 108	-27,1	290	3,3	31	10,7	321	2,9	Tessin
681	7,6	90	13,2	771	8,8	282	36,6	1 053	9,4	Vaud
793	8,8	- 274	-34,6	519	5,9	- 55	-10,6	464	4,1	Valais
190	2,1	- 30	-15,8	160	1,8	17	10,6	177	1,6	Neuchâtel
708	7,9	- 185	-26,1	523	5,9	102	19,5	625	5,6	Genève
91	1,0	- 4	-4,4	87	1,0	3	3,4	90	0,8	Jura

Publikationsprogramm BFS

Das Bundesamt für Statistik (BFS) hat – als zentrale Statistikstelle des Bundes – die Aufgabe, statistische Informationen breiten Benutzerkreisen zur Verfügung zu stellen.

Die Verbreitung der statistischen Information geschieht gegliedert nach Fachbereichen (vgl. Umschlagseite 2) und mit verschiedenen Mitteln.

Nähere Angaben zu den verschiedenen Diffusionsmitteln im Internet unter der Adresse www.statistik.admin.ch → Dienstleistungen → Publikationen Statistik Schweiz.

Registrierte Arbeitslose

(Bestände, Zu- und Abgänge)

Die Ergebnisse zur registrierten Arbeitslosigkeit werden monatlich unter dem Titel «Pressekommunikation – Die Lage auf dem Arbeitsmarkt» publiziert. Sie können im Jahresabonnement (12 Nummern) zu Fr. 60.– in deutscher, französischer oder italienischer Sprache bezogen werden.

Auskunft: Walter Weber
Arbeitsmarktstatistik
SECO
Tel.: 031 322 28 92
Fax: 031 322 27 71
E-Mail: walter.weber@seco.admin.ch

Internetadresse:
www.amstat.ch

Programme des publications de l'OFS

En sa qualité de service central de statistique de la Confédération, l'Office fédéral de la statistique (OFS) a pour tâche de rendre les informations statistiques accessibles à un large public.

L'information statistique est diffusée par domaine (cf. verso de la première page de couverture); elle emprunte diverses voies.

Informations sur les divers moyens de diffusion sur Internet à l'adresse www.statistique.admin.ch → Services → Les publications de Statistique suisse.

Chômeurs inscrits

(effectifs et flux)

Les résultats statistiques concernant les chômeurs inscrits sont publiés chaque mois sous le titre «Documentation de presse – La situation sur le marché du travail». Cette publication peut être obtenue en abonnement annuel, au prix de 60 fr. (12 numéros, en français, allemand ou italien).

Renseignements: Walter Weber
Statistique du marché du travail
SECO
Tél.: 031 322 28 92
Fax: 031 322 27 71
E-Mail: walter.weber@seco.admin.ch

Adresse Internet:
www.amstat.ch

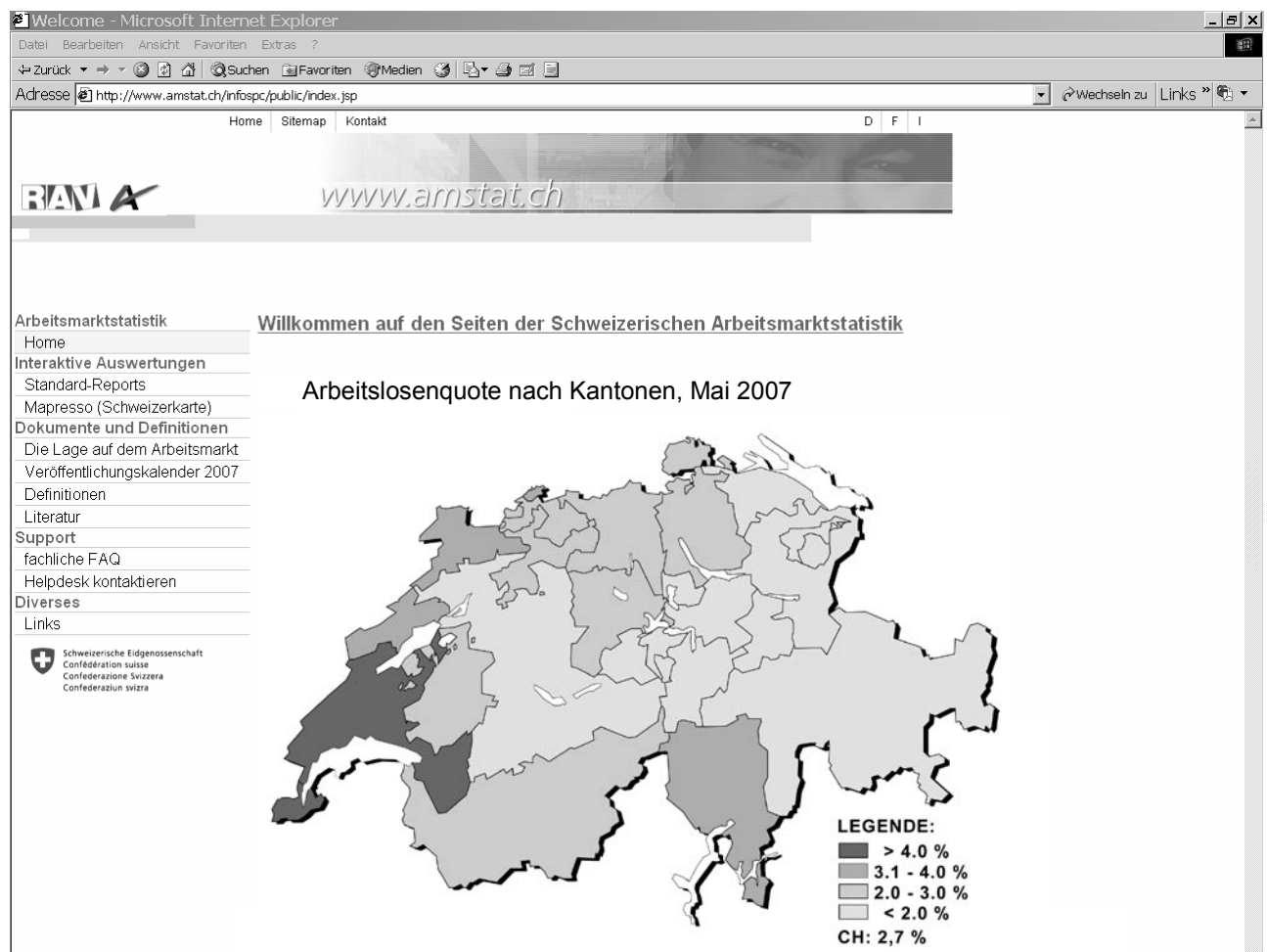

Die vorliegende Publikation zur registrierten Arbeitslosigkeit enthält neben den Tabellen für 2006 eine allgemeine Beschreibung der konzeptionellen Grundlagen sowie der verwendeten Systematik. Die Statistik orientiert über die Entwicklung der Arbeitslosigkeit nach Regionen, Geschlecht, Nationalität, Alter, Dauer, ausgeübter Funktion, Wirtschaftszweigen und Berufsgruppen.

Zusätzlich informiert sie über den Bestand der gemeldeten *offenen Stellen* nach Arbeitszeit und Kanton, beinhaltet detaillierte Daten über *Aussteuerungen* für das Jahr 2006 (und widmet sich der Thematik auch analytisch), und vermittelt einen Überblick über die *Bezüger von Taggeld*, die ausbezahlten Beträge und die Bezugsdauern.

La présente publication relative aux chômeurs inscrits contient, en plus des tableaux sur l'année 2006, une description générale des bases conceptuelles et de la systématique appliquée. La statistique renseigne sur l'évolution du chômage par région, sexe, nationalité, âge, durée, fonction exercée, activité économique et groupe de professions.

Elle fournit en outre des informations sur le nombre d'*emplois vacants* annoncés ventilés par cantons et selon le temps de travail, ainsi que des indications détaillées sur les *arrivées en fin de droits* en 2006 (notamment sous un angle analytique); elle donne également une vue d'ensemble des *bénéficiaires d'indemnités journalières*, des montants payés et de la durée d'indemnisation.

Bestellnummer
N° de commande
126-0600

Bestellungen
Commandes
Tel.: 032 713 6060
Fax: 032 713 6061
E-Mail: order@bfs.admin.ch

Preis
Prix
Fr. 15.– (exkl. MWST)
15 francs (TVA excl.)

ISBN 978-3-303-03219-0