

# Arbeitslosigkeit in der Schweiz 2008

## Le chômage en Suisse 2008



Schweizerische Eidgenossenschaft  
Confédération suisse  
Confederazione Svizzera  
Confederaziun svizra

Eidgenössisches Volkswirtschaftsdepartement EVD  
Département fédéral de l'économie DFE  
**Staatssekretariat für Wirtschaft SECO**  
**Secrétariat d'Etat à l'économie SECO**

Bern, 2009

Die vom Bundesamt für Statistik (BFS) herausgegebene Reihe «Statistik der Schweiz» gliedert sich in folgende Fachbereiche:

- 0 Statistische Grundlagen und Übersichten
- 1 Bevölkerung
- 2 Raum und Umwelt
- 3 Arbeit und Erwerb
- 4 Volkswirtschaft
- 5 Preise
- 6 Industrie und Dienstleistungen
- 7 Land- und Forstwirtschaft
- 8 Energie
- 9 Bau- und Wohnungswesen
- 10 Tourismus
- 11 Mobilität und Verkehr
- 12 Geld, Banken, Versicherungen
- 13 Soziale Sicherheit
- 14 Gesundheit
- 15 Bildung und Wissenschaft
- 16 Kultur, Medien, Informationsgesellschaft, Sport
- 17 Politik
- 18 Öffentliche Verwaltung und Finanzen
- 19 Kriminalität und Strafrecht
- 20 Wirtschaftliche und soziale Situation der Bevölkerung
- 21 Nachhaltige Entwicklung und Disparitäten auf regionaler und internationaler Ebene

La série «Statistique de la Suisse» publiée par l'Office fédéral de la statistique (OFS) couvre les domaines suivants:

- 0 Bases statistiques et produits généraux
- 1 Population
- 2 Espace et environnement
- 3 Vie active et rémunération du travail
- 4 Economie nationale
- 5 Prix
- 6 Industrie et services
- 7 Agriculture et sylviculture
- 8 Energie
- 9 Construction et logement
- 10 Tourisme
- 11 Mobilité et transports
- 12 Monnaie, banques, assurances
- 13 Protection sociale
- 14 Santé
- 15 Education et science
- 16 Culture, médias, société de l'information, sport
- 17 Politique
- 18 Administration et finances publiques
- 19 Criminalité et droit pénal
- 20 Situation économique et sociale de la population
- 21 Développement durable et disparités régionales et internationales

# Arbeitslosigkeit in der Schweiz 2008

Registrierte Stellensuchende und Arbeitslose  
Bezügerinnen und Bezüger von Leistungen  
aus der Arbeitslosenversicherung

# Le chômage en Suisse 2008

Demandeurs d'emploi et chômeurs inscrits  
Bénéficiaires de prestations de l'assurance-chômage

**Bearbeitung**   Arbeitsmarkt und Arbeitslosenversicherung  
**Rédaction**    Marché du travail et assurance-chômage

**Herausgeber**   Staatssekretariat für Wirtschaft SECO  
**Editeur**        Secrétariat d'Etat à l'économie SECO

**Auskunft:** W. Tanner, SECO, Tel. 031 322 28 69  
**Autoren:** R. Häubi, SECO, Tel. 031 322 27 29, P. Fontaine, SECO, Tel. 031 322 38 03  
**Realisierung:** W. Tanner, SECO, Tel. 031 322 28 69  
**Vertrieb:** Bundesamt für Statistik, CH-2010 Neuchâtel  
Tel. 032 713 60 60 / Fax 032 713 60 61 / E-Mail: order@bfs.admin.ch

**Bestellnummer:** 126-0800  
**Preis:** Fr. 16.– (exkl. MWST)  
**Reihe:** Statistik der Schweiz  
**Fachbereich:** 3 Arbeit und Erwerb  
**Erscheinungsweise:** Jährlich  
**Originaltext:** Deutsch / Französisch  
**Titelgrafik:** Roland Hirter, Bern  
**Grafik/Layout:** BFS  
**Copyright:** BFS / SECO, Neuchâtel 2009  
Abdruck – ausser für kommerzielle Nutzung –  
unter Angabe der Quelle gestattet  
**ISBN:** 978-3-303-03235-0

**Complément d'information:** W. Weber, SECO, 031 322 28 92  
**Auteurs:** P. Fontaine, SECO, tél. 031 322 38 03, R. Häubi, SECO, tél. 031 322 27 29  
**Réalisation:** W. Tanner, SECO, tél. 031 322 28 69  
**Diffusion:** Office fédéral de la statistique, CH-2010 Neuchâtel  
tél. 032 713 60 60 / fax 032 713 60 61 / e-mail: order@bfs.admin.ch

**Numéro de commande:** 126-0800  
**Prix:** 16 francs (TVA excl.)  
**Série:** Statistique de la Suisse  
**Domaine:** 3 Vie active et rémunération du travail  
**Rythme de parution:** Annuel  
**Langue du texte original:** Allemand / Français  
**Page de couverture:** Roland Hirter, Berne  
**Graphisme/Layout:** OFS  
**Copyright:** OFS / SECO, Neuchâtel 2009  
La reproduction est autorisée, sauf à des fins commerciales,  
si la source est mentionnée  
**ISBN:** 978-3-303-03235-0

# Inhaltsverzeichnis

1	Vorwort	5
2	Konzeptionelle Grundlagen	6
3	Systematik	14
4	Die Lage auf dem Arbeitsmarkt im Jahr 2008	17
5	Statistik der Bezügerinnen und Bezüger von Taggeldern aus der ALV	25
6	Aussteuerungen aus der ALV im Jahr 2008	32
7	Synthese: Arbeitslosigkeit und Bruttoinlandprodukt (BIP)	54

## Graphiken

G1	Registrierte Stellensuchende, Arbeitslose und gemeldete offene Stellen	56
G2	Arbeitslosenquote nach Kantonen	56
G3	Arbeitslosenquote nach Regionen	57
G4	Arbeitslosenquote nach Geschlecht	57
G5	Arbeitslosenquote nach Altersklassen	58
G6	Aufteilung der registrierten Arbeitslosen nach Dauerklassen	58

## Tabellen

T0	Registrierte Stellensuchende, Arbeitslose und Arbeitslosenquote, 1997–2008	60
T1a	Registrierte Arbeitslose	62
T1b	Zugänge in die Arbeitslosigkeit	64
T1c	Abgänge aus der Arbeitslosigkeit	66

# Table des matières

1	Avant-propos	5
2	Bases conceptuelles	6
3	Systématique	14
4	La situation sur le marché du travail en 2008	17
5	Statistique des bénéficiaires d'indemnités journalières de l'assurance-chômage	25
6	Arrivées en fin de droits AC en 2008	32
7	Illustration: Chômage et produit intérieur brut (PIB)	54

## Graphiques

G1	Demandeurs d'emploi inscrits, chômeurs et places vacantes annoncées	56
G2	Taux de chômage par canton	56
G3	Taux de chômage par région	57
G4	Taux de chômage par sexe	57
G5	Taux de chômage par classe d'âge	58
G6	Répartition des chômeurs inscrits par classes de durée	58

## Tableaux

T0	Demandeurs d'emploi inscrits, chômeurs et taux de chômage, 1997–2008	60
T1a	Chômeurs inscrits	62
T1b	Entrées au chômage	64
T1c	Sorties du chômage	66

T1d	Arbeitslosenquote	68	T1d	Taux de chômage	68
T2a	Registrierte Arbeitslose nach Kantonen	70	T2a	Chômeurs inscrits selon les cantons	70
T2b	Zugänge in die Arbeitslosigkeit nach Kantonen	72	T2b	Entrées au chômage selon les cantons	72
T2c	Abgänge aus der Arbeitslosigkeit nach Kantonen	74	T2c	Sorties du chômage selon les cantons	74
T2d	Arbeitslosenquote nach Kantonen	76	T2d	Taux de chômage selon les cantons	76
T3a	Registrierte Arbeitslose nach Wirtschaftszweigen	78	T3a	Chômeurs inscrits selon les activités économiques	78
T3b	Zugänge in die Arbeitslosigkeit nach Wirtschaftszweigen	80	T3b	Entrées au chômage selon les activités économiques	80
T3c	Abgänge aus der Arbeitslosigkeit nach Wirtschaftszweigen	82	T3c	Sorties du chômage selon les activités économiques	82
T3d	Arbeitslosenquote nach Wirtschaftszweigen	84	T3d	Taux de chômage selon les activités économiques	84
T4a	Registrierte Arbeitslose nach Berufsgruppen	86	T4a	Chômeurs inscrits selon les groupes de professions	86
T4b	Zugänge in die Arbeitslosigkeit nach Berufsgruppen	88	T4b	Entrées au chômage selon les groupes de professions	88
T4c	Abgänge aus der Arbeitslosigkeit nach Berufsgruppen	90	T4c	Sorties du chômage selon les groupes de professions	90
T5a	Registrierte Arbeitslose nach Altersklassen	92	T5a	Chômeurs inscrits selon les classes d'âge	92
T5b	Zugänge in die Arbeitslosigkeit nach Altersklassen	94	T5b	Entrées au chômage selon les classes d'âge	94
T5c	Abgänge aus der Arbeitslosigkeit nach Altersklassen	96	T5c	Sorties du chômage selon les classes d'âge	96
T5d	Arbeitslosenquote nach Altersklassen	98	T5d	Taux de chômage selon les classes d'âge	98
T5Ja	Jugendarbeitslosigkeit (15–24 Jahre)	100	T5Ja	Chômeurs des jeunes (15–24 ans)	100
T5Jb	Zugänge in die Jugendarbeitslosigkeit (15–24 Jahre)	102	T5Jb	Entrée au chômage des jeunes (15–24 ans)	102
T5Jc	Abgänge aus der Jugendarbeitslosigkeit (15–24 Jahre)	104	T5Jc	Sorties du chômage des jeunes (15–24 ans)	104
T5Jd	Arbeitslosenquote Jugendarbeitslosigkeit (15–24 Jahre)	106	T5Jd	Taux de chômage des jeunes (15–24 ans)	106
T6a	Registrierte Arbeitslose nach der zuletzt ausgeübten Funktion	108	T6a	Chômeurs inscrits selon la dernière fonction exercée	108
T6b	Zugänge in die Arbeitslosigkeit nach der zuletzt ausgeübten Funktion	110	T6b	Entrées au chômage selon la dernière fonction exercée	110
T6c	Abgänge aus der Arbeitslosigkeit nach der zuletzt ausgeübten Funktion	110	T6c	Sorties du chômage selon la dernière fonction exercée	110
T7a	Langzeitarbeitslose	112	T7a	Chômeurs de longue durée	112
T7b	Anteil der Langzeitarbeitslosen am Total der Arbeitslosen	114	T7b	Part des chômeurs de longue durée au total des chômeurs	114
T8a	Gemeldete offene Stellen	116	T8a	Places vacantes annoncées	116

# 1 Vorwort

Arbeitslosigkeit ist mit grossen sozialen und wirtschaftlichen Problemen verbunden. Man wird der Vielschichtigkeit dieses Phänomens nicht gerecht, wenn man es bei der statistischen Durchleuchtung bewenden lässt. Hinter den Zahlen stecken Schicksale von Menschen, die aus unterschiedlichsten Gründen aus dem Arbeitsprozess herausgeworfen wurden. Sie müssen sich beruflich und privat teilweise grundlegend neu orientieren. Gesellschaft, Politik und Wirtschaft sollen sie dabei im Rahmen einer effektiven und effizienten Aufgabenteilung bestmöglich unterstützen.

Statistiken zur Arbeitslosigkeit dürfen aus diesen Gründen nicht Selbstzweck sein. Sie sind jedoch unerlässlich als Entscheidungshilfen auf der Suche nach tragfähigen Problemlösungen in der Arbeitsmarktpolitik und für die vertiefte Einsicht in die Zusammenhänge.

Wir versuchen die statistischen Grundlagen ständig an die Erkenntnisbedürfnisse der Praktiker in der Arbeitsmarktpolitik, der Wirtschaft und der Wissenschaft anzupassen und weiterzuentwickeln. Wir hoffen, dass die vorliegende statistische Publikation der interessierten Leserin, dem interessierten Leser helfen, einzelne Aspekte der Arbeitslosigkeit besser zu verstehen.

SECO - Direktion für Arbeit

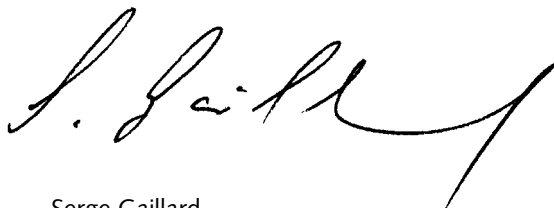

Serge Gaillard

# 1 Avant-propos

Le chômage est lié à de grands problèmes sociaux et économiques. C'est un phénomène fort complexe, dont l'éclairage sous le seul angle statistique ne révèle que quelques facettes. Derrière les chiffres se cache en effet le sort d'êtres humains qui, pour diverses raisons, ont été mis à l'écart du monde du travail. Cela les oblige à se trouver une autre voie, parfois fondamentalement nouvelle, sur le plan professionnel et privé. Il incombe à la société et aux milieux politiques et économiques de les soutenir de leur mieux en se répartissant le plus judicieusement et efficacement possible les tâches qui se rapportent de près ou de loin au chômage.

Les statistiques relatives au chômage ne sauraient, dès lors, être considérées comme un but en soi. Elles s'avèrent néanmoins indispensables en tant qu'aides à la décision lorsqu'il s'agit de rechercher des solutions pertinentes en matière de politique du marché du travail et d'approfondir l'étude des tenants et aboutissants du chômage.

Nous avons donc le souci de développer et d'améliorer ces instruments au fur et à mesure qu'évolue le besoin de connaissances des spécialistes de la politique du marché du travail, de l'économie et de la science. Puisse la présente publication statistique apporter à ses lectrices et à ses lecteurs une aide utile à la compréhension de certains aspects du chômage.

SECO - Direction du travail

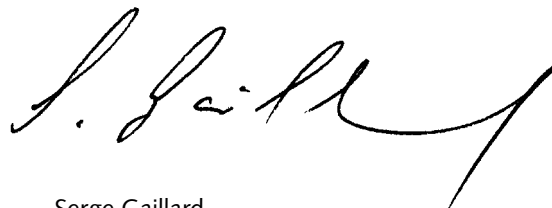

Serge Gaillard

## 2 Konzeptionelle Grundlagen

Mit der Produktivsetzung des neuen Informationssystems LAMDA (Labor Market Data Analysis) im Jahr 2004 hat das Staatssekretariat für Wirtschaft SECO seine Statistikproduktion auf eine neue und zeitgemässe Grundlage gesetzt. Mit dem neuen System steht den Benutzern aus Bund, Kantonen, Regionalen Arbeitsvermittlungszentren und Arbeitslosenkassen eine webbasierte Informationsplattform zur Verfügung, die es erlaubt, per Intranet auf eine Vielzahl von Arbeitsmarktdaten zugreifen zu können und die Informationen benutzer- und bedarfsgerecht selber zusammenzustellen, herunterzuladen und weiterzuverarbeiten. Der Zugang zu den Inhalten variiert entsprechend der Benutzergruppe in Umfang und Art der zur Verfügung gestellten Informationen. In einem weiteren Ausbauschnitt ist geplant, bestimmte Inhalte dieser Datenbank per Internetzugriff auch einer breiteren Öffentlichkeit zugänglich zu machen.

In der Arbeitslosenstatistik werden monatlich folgende Indikatoren ausgewiesen: Registrierte Stellensuchende, registrierte Arbeitslose (Bestände), Zugänge in die Arbeitslosigkeit, Abgänge aus der Arbeitslosigkeit sowie die Anzahl der bei den Regionalen Arbeitsvermittlungszentren (RAV) gemeldeten offenen Stellen. Dabei werden zwei zeitliche Betrachtungsweisen unterschieden: Bei der *Zeitpunkt Betrachtung* wird an einem Stichtag (letzter Arbeitstag eines Monats) der Bestand der Arbeitslosen und der offenen Stellen gezählt. Die *Zeitraumbetrachtung* bezieht sich auf die in einem Zeitraum (in einem Monat) eingetretenen Fälle (Zu- und Abgänge).

Die verschiedenen Merkmalsausprägungen der Statistik basieren auf den Meldungen der Stellensuchenden und der Arbeitgeber, welche im System der Arbeitsvermittlung und Arbeitsmarktstatistik (AVAM) durch die zuständigen Regionalen Arbeitsvermittlungszentren (RAV) monatlich erhoben werden.

### Bestandes- und Stromanalyse

*Bestandeskonzept:* Die Bestandesanalyse zählt die Anzahl Personen zu einem bestimmten Zeitpunkt und

## 2 Bases conceptuelles

Depuis la mise en fonction du nouveau système d'information LAMDA (Labor Market Data Analysis) en 2004, le Secrétariat d'Etat à l'économie SECO dispose d'une base moderne pour produire ses statistiques. Grâce à une plateforme d'information basée sur la technologie Internet, les utilisateurs de la Confédération, des cantons, des offices régionaux de placement et des caisses de chômage peuvent accéder à une grande quantité de données relatives au marché du travail, appeler et télécharger les informations dont ils ont besoin pour leurs analyses. L'accès aux données est réglé par groupes d'utilisateurs en fonction du type et de l'étendue des informations devant être mises à disposition. Il est prévu, dans une prochaine étape, d'ouvrir plus largement l'accès à cette base de données via Internet.

La statistique du chômage présente, pour chaque mois, le nombre des demandeurs d'emploi inscrits, des chômeurs inscrits, les entrées au chômage, les sorties du chômage, ainsi que les places vacantes annoncées aux offices régionaux de placement (ORP). Fondamentalement, ces données correspondent à deux types d'observations différentes. D'une part, les effectifs des chômeurs et des places vacantes reflètent la *situation à un moment donné*, en l'occurrence le dernier jour ouvrable du mois. D'autre part, les entrées et les sorties du chômage indiquent les *mouvements constatés sur une période déterminée*, c'est-à-dire sur l'ensemble du mois.

Les différentes rubriques de la statistique se fondent sur les données fournies par les demandeurs d'emploi et les employeurs. Ces informations ont été saisies dans le système de placement et de statistique (PLASTA) par les offices régionaux de placement (ORP) compétents.

### Analyse d'effectifs et analyse de flux

*Analyse d'effectifs:* cette analyse compte le nombre de personnes à un moment donné et répond par exemple à



beantwortet damit beispielsweise, wie viele arbeitslose Personen es in der Schweiz zum Zeitpunkt der Zählung, dem letzten Tag des Monats, gibt.

*Stromkonzept:* Die stromorientierte Statistik antwortet auf die Frage: Wie viele Personen wurden *während einer bestimmten Periode* (beispielsweise während eines Monats) gezählt. Sie zählt also die Anzahl der Fälle, die sich in einem gewissen *Zeitraum* ereignen. Nach dem Stromkonzept ausgewiesen werden insbesondere die Zahlen zu den Zugängen und den Abgängen, die Anzahl der Aussteuerungen aus der Arbeitslosenversicherung sowie die Bezügerdaten (Taggeld- und Leistungsbezüger).

Bestandesanalyse und Stromanalyse sind damit aufgrund der unterschiedlichen zeitlichen Betrachtung klar voneinander zu unterscheiden.

### Registrierte Stellensuchende

Alle arbeitslosen und nichtarbeitslosen Personen, welche beim Regionalen Arbeitsvermittlungszentrum gemeldet sind und eine Stelle suchen.

### Registrierte Arbeitslose

Als Arbeitslose gelten Personen, die bei einem Regionalen Arbeitsvermittlungszentrum registriert sind, die ohne Arbeit und sofort vermittlungsfähig sind. Dabei ist unwesentlich, ob solche Personen einen Anspruch auf Arbeitslosenentschädigung haben oder nicht. Diese Definition strebt eine möglichst weitgehende Übereinstimmung mit den international anerkannten Normen des Internationalen Arbeitsamtes (IAA) an, welche Arbeitslose als Personen umschreiben, die keine Arbeit haben, für Arbeit verfügbar und auf der Suche nach einer Beschäftigung sind<sup>1</sup>.

Die Daten werden mittels einer Vollerhebung, welche sich auf die amtlich geführten Register der Regionalen Arbeitsvermittlungszentren abstützt, erfasst. Dabei betrachtet man alle gemeldeten Personen als Stellensuchende, welche in zwei Kategorien unterteilt werden: arbeitslose und nichtarbeitslose Stellensuchende.

Ein Stellensuchender gilt als arbeitslos, wenn er ohne Arbeit und für einen sofortigen Stellenantritt verfügbar ist. Wenn der Stellenantritt erst zu einem späteren Zeitpunkt möglich ist, handelt es sich um einen nichtarbeitslosen Stellensuchenden.

Angesichts der Vielzahl der unterschiedlichsten individuellen Situationen und deren steten Veränderungen

la question de savoir combien il y a de chômeurs en Suisse à la date de référence, le dernier jour du mois.

*Analyse de flux:* cette analyse répond à la question de savoir combien de personnes ont été comptées *pendant une période donnée* (par ex. un mois). Elle compte le nombre de cas survenus dans une *période donnée*. L'analyse de flux comprend notamment le nombre d'entrées au chômage et le nombre de sorties, le nombre d'arrivées en fin de droits ainsi que les données des bénéficiaires (d'indemnités journalières et de prestations).

Une distinction claire doit être faite entre ces deux analyses en raison des périodes de référence.

### Demandeurs d'emploi inscrits

Tous les demandeurs d'emploi, chômeurs et non-chômeurs, qui sont inscrits aux offices régionaux de placement et cherchent un emploi.

### Chômeurs inscrits

Sont considérées comme chômeurs, toutes les personnes inscrites auprès d'un office régional de placement, qui sont sans emploi et qui sont immédiatement disponibles en vue d'un placement, qu'elles touchent ou non des indemnités de chômage. Cette définition vise à une concordance aussi large que possible avec les normes internationales établies par le Bureau international du Travail (BIT), qui précisent qu'un chômeur est une personne sans emploi, disponible pour travailler et à la recherche d'un travail<sup>1</sup>.

Les données sont obtenues par le biais d'une enquête exhaustive qui s'appuie sur les registres tenus par les offices régionaux de placement. Toutes les personnes inscrites sont considérées comme demandeurs d'emploi et sont subdivisées en deux catégories: les chômeurs et les non chômeurs.

Un demandeur d'emploi est chômeur s'il est sans emploi et immédiatement disponible pour un travail. Lorsqu'il n'est apte à prendre un emploi qu'ultérieurement, il est réputé demandeur d'emploi non chômeur.

Dans la pratique, la diversité et l'évolution des situations individuelles empêchent le strict respect de cette

<sup>1</sup> Für vollständig standardisierte Erwerbslosenzahlen: vergleiche Schweizerische Arbeitskräfteerhebung (SAKE) des Bundesamtes für Statistik.

<sup>1</sup> Pour les chômeurs dont les effectifs ont été entièrement standardisés, voir les résultats de l'enquête suisse sur la population active (ESPA) de l'Office fédéral de la statistique.

im Zeitablauf ist eine strikte Einhaltung dieser Definition nicht immer praktikierbar, und daher sind teilweise zusätzliche Regelungen erforderlich. So wird ein arbeitsloser Stellensuchender, der zu einem sofortigen Stellenantritt nicht in der Lage ist, dennoch als Arbeitsloser betrachtet, falls die entsprechende Frist weniger als 30 Tage beträgt. Dabei kann es sich um folgende Situationen handeln: Militärdienst, Krankheit oder Arbeitsunfähigkeit infolge Unfall, Zwischenverdienst, Teilnahme an bestimmten Kursen oder ein Gefängnisaufenthalt.

Ist ein Stellensuchender hingegen erst nach einer Frist von mehr als 30 Tagen zu einem Stellenantritt in der Lage, wird er während dieser Periode als nichtarbeitsloser Stellensuchender eingestuft. Diese Situation kann sich etwa aus den folgenden besonderen Umständen ergeben: Rekrutenschule oder militärischer Beförderungsdienst, Krankheit oder Unfall mit mehr als 30tägiger Arbeitsunfähigkeit, Mutterschaft, Teilnahme an einem Programm zur vorübergehenden Beschäftigung von mehr als 30 Tagen oder Strafvollzug von mehr als 30 Tagen.

### Ausgesteuerte Arbeitslose

Die Zuerkennung des Status «arbeitslos» für einen Stellensuchenden beruht auf einem ökonomischen Konzept zur Arbeitslosigkeit. Dieses Konzept ist klar zu trennen von demjenigen, welches die Ansprüche auf Arbeitslosenentschädigung betrifft. Letzteres spielt bei dieser ökonomischen Sichtweise keine Rolle. Der Zusammenhang zwischen den von der Arbeitslosenversicherung geleisteten Zahlungen und den Meldungen beim Regionalen Arbeitsvermittlungszentrum rührt daher, dass ein Arbeitsloser nur Arbeitslosenentschädigung erhalten kann, wenn er beim Regionalen Arbeitsvermittlungszentrum registriert ist. Der umgekehrte Zusammenhang gilt allerdings nicht: Nicht alle registrierten Arbeitslosen erhalten eine Arbeitslosenentschädigung. Wenn ein Arbeitsloser seine Ansprüche auf Arbeitslosenentschädigung ausgeschöpft hat, bestehen verschiedene Möglichkeiten, wie sich sein Status entwickeln kann:

- a) Falls sich die Person weiterhin regelmässig beim Regionalen Arbeitsvermittlungszentrum meldet und noch immer ohne Arbeit sowie sofort vermittlungsfähig ist, verbleibt sie auch weiterhin in der Statistik der registrierten Arbeitslosen.

démarche, et des aménagements accessoires sont parfois nécessaires. Ainsi, lorsqu'un demandeur d'emploi au chômage est inapte au placement pour une durée inférieure à 30 jours, il continue d'être considéré comme chômeur durant cette période. Il peut s'agir notamment des situations suivantes: service militaire, maladie ou suites d'accident, gain intermédiaire, participation à certains cours ou encore exécution d'une peine.

Par contre, lorsqu'un demandeur d'emploi est inapte au placement pour une durée supérieure à 30 jours, il est considéré comme non chômeur durant cette période. Cela peut se produire dans les circonstances ci-après: écoles de recrues ou services d'avancement militaire, maladie ou accident entraînant une inaptitude au travail de plus de 30 jours, maternité, participation à un programme d'emploi temporaire supérieur à 30 jours ou exécution d'une peine de plus de 30 jours.

### Chômeurs «en fin de droits»

L'attribution du statut de chômeur à un demandeur d'emploi s'appuie sur une conception économique du chômage. Cette notion doit donc être clairement distinguée d'un quelconque droit aux indemnités de chômage, qui ne joue aucun rôle dans cette approche du phénomène. Le lien entre les prestations de l'assurance-chômage et l'inscription à un office régional de placement provient du fait que, pour toucher des indemnités, un chômeur a l'obligation d'être inscrit. Mais l'inverse n'est pas vrai, et les chômeurs inscrits ne bénéficient pas tous des prestations de l'assurance-chômage. Lorsqu'un chômeur bénéficiaire a épuisé son droit aux indemnités, son statut peut évoluer de diverses manières suivant les cas:

- a) si la personne se présente régulièrement à l'office régional de placement et qu'elle est toujours sans emploi et immédiatement disponible pour travailler, elle figure toujours dans la statistique des chômeurs inscrits;
- b) si la personne a trouvé un emploi ou renonce à en chercher un, elle ne satisfait plus l'un des critères définissant le chômage et elle n'entre plus dans la catégorie des chômeurs;

- b) Falls die Person eine Stelle gefunden hat oder falls sie es ablehnt, weiter nach Arbeit zu suchen, so genügt sie einem der Kriterien, welche die Arbeitslosigkeit definieren, nicht mehr und wird somit nicht mehr in der Kategorie der Arbeitslosen erfasst.
- c) Falls die Person nach wie vor ohne Arbeit ist, sie aber für Arbeit verfügbar ist und weiter aktiv nach einer Stelle sucht, jedoch nicht mehr über die öffentliche Arbeitsvermittlung, dann figuriert sie auch nicht mehr in der Statistik der registrierten Arbeitslosen.
- c) si la personne est toujours sans emploi, qu'elle est disponible et qu'elle poursuit activement ses recherches, mais qu'elle renonce aux services de l'office du travail, elle ne figure plus dans la statistique des chômeurs inscrits.

### Arbeitslosenquote

Mittels der Arbeitslosenquote wird ein Zusammenhang zwischen der Zahl der Arbeitslosen und derjenigen der Erwerbspersonen für jede beliebige Personenkategorie hergestellt. Als Erwerbspersonen gelten die erwerbstätigen Personen (ab einer Arbeitsstunde pro Woche) plus die erwerbslosen Personen. Die Zahl der Erwerbspersonen fliesst über den Nenner in die Berechnung der Arbeitslosenquote ein. Sie tangiert über deren Feingliederung (nach Regionen, Kantonen, Wirtschaftszweigen, Nationalitäten, Altersklassen, Geschlecht) diverse Tabellen in der Arbeitsmarktstatistik des SECO.

Die Arbeitslosenquote errechnet sich aus der Division «Anzahl arbeitslose Personen geteilt durch Anzahl Erwerbspersonen, multipliziert mit Hundert»:

$$\text{Arbeitslosenquote} = \frac{\text{Anzahl Arbeitslose}}{\text{Anzahl Erwerbspersonen}} \times 100$$

Die Zahl der Erwerbspersonen wird alle 10 Jahre im Rahmen einer Volkszählung durch das Bundesamt für Statistik erhoben. Die Volkszählung ist zudem die einzige Vollerhebung im Personenbereich und stellt damit die einzige Quelle dar, welche detaillierte Angaben über die Erwerbspersonen in der Schweiz bis auf Ebene der Gemeinden liefern kann. Da die Erhebung nur alle 10 Jahre stattfindet, wird diese Zahl für die Berechnung der Arbeitslosenquote durch das SECO auch jeweils 10 Jahre konstant gehalten.

### Zugänge in die Arbeitslosigkeit und Abgänge aus der Arbeitslosigkeit

Die Dynamik auf dem Arbeitsmarkt wird mittels der Kenngrössen Zugänge und Abgänge beschrieben. Seit Anfang 2004 (und gleichzeitig mit der Umstellung der Statistikproduktion auf die neue, webbasierte Datenbank

### Taux de chômage

Les taux de chômage représentent le rapport entre le nombre de chômeurs et le nombre de personnes actives occupées pour une catégorie donnée. Sont considérées comme personnes actives les personnes actives occupées au moins une heure par semaine et les personnes sans emploi. Le taux de chômage est calculé en prenant comme dénominateur le nombre de personnes actives. Ventilé par régions, cantons, activités économiques, nationalités, classes d'âge et selon le sexe, le nombre de personnes actives influence divers tableaux de la statistique du marché du travail du SECO.

Le taux de chômage est obtenu en «divisant le nombre de chômeurs par le nombre de personnes actives et en le multipliant par 100»:

$$\text{Taux de chômage} = \frac{\text{Nombre de chômeurs}}{\text{Nombre de personnes actives}} \times 100$$

Le nombre de personnes actives est recensé tous les dix ans par l'Office fédéral de la statistique dans le cadre du recensement populaire. Ce dénombrement de la population est la seule source d'information qui fournisse des données détaillées sur les personnes actives en Suisse jusqu'au niveau communal. Comme le nombre de personnes actives n'est recensé que tous les dix ans par l'Office fédéral de la statistique dans le cadre du recensement populaire, il reste également valable pendant dix ans pour le calcul du taux de chômage par le SECO.

### Entrées et sorties du chômage

Les entrées au chômage et les sorties du chômage reflètent la dynamique du marché du travail. Depuis le début de l'année 2004 (début de la production des statistiques sur la base de technologies Internet dans LAMDA), ces

LAMDA) werden beide Kennzahlen auf der Berechnungsgrundlage «Arbeitslosigkeit» und nicht mehr wie bisher auf der «Stellensuche» (Arbeitslose und Nichtarbeitslose) berechnet. Diese an sich kleine methodische Bereinigung bringt insofern eine Verbesserung in der statistischen Beschreibung, als dadurch künftig auf den Niveau Gesamtschweiz die Formel «Bestand Vormonat plus Zugänge minus Abgänge gleich Bestand Berichtsmonat» rechnerisch gültig ist. Die Darstellung der Zugänge in die Arbeitslosigkeit und der Abgänge aus der Arbeitslosigkeit wird damit nicht nur buchhalterisch korrekt und nachvollziehbar aufgezeigt, auch bisherige Unplausibilitäten wie sinkende Arbeitslosigkeit bei mehr Zugängen als Abgängen sind damit eliminiert.

Zugänge bezeichnen die Neuanmeldungen in die Arbeitslosigkeit plus die Mutationen von nichtarbeitslos auf arbeitslos; Abgänge bezeichnen die Abmeldungen aus der Arbeitslosigkeit plus der Mutationen von arbeitslos auf nichtarbeitslos. Beide Kennzahlen fallen aufgrund des Einbezugs der Mutationen höher aus als bisher.

Auf Niveau Gesamtschweiz sind auch andere Flüsse mess- und ausweisbar: Zugänge und Abgänge in den Aggregaten stellensuchend sowie nichtarbeitslos; Zugänge und Abgänge an offenen Stellen.

### **Registrierte nichtarbeitslose Stellensuchende**

Personen, die bei einem Regionalen Arbeitsvermittlungszentrum registriert, jedoch im Unterschied zu den Arbeitslosen entweder nicht sofort vermittelbar sind oder aber über eine Arbeit verfügen.

Die registrierten nichtarbeitslosen Stellensuchenden entsprechen der Differenz zwischen dem Total der registrierten Stellensuchenden und den Arbeitslosen.

Als Kategorien der registrierten nichtarbeitslosen Stellensuchenden werden die Anzahl Personen in Programmen zur vorübergehenden Beschäftigung, in Umschulung oder Weiterbildung, im Zwischenverdienst sowie Übrige ausgewiesen:

#### **– Programme zur vorübergehenden Beschäftigung (PvB)**

Von der Arbeitslosenversicherung finanzierte Programme mit dem Zweck, die berufliche Eingliederung bzw. Wiedereingliederung der Versicherten zu erleichtern. Sie ermöglichen den Teilnehmenden, ihre beruflichen Qualifikationen zu erhalten und neue Fähigkeiten zu fördern. Die vorübergehende Beschäftigung kann auch im Rahmen von Berufspraktika in Unternehmen und in der Verwaltung oder in Motivationssemestern für Schulabgänger erfolgen.

deux indicateurs ne sont plus calculés sur la base de la «recherche d'emploi» (chômeurs et non-chômeurs) mais sur la base du «chômage». Cet ajustement mineur de la méthode de calcul améliore la qualité de la statistique en ce sens que la formule «effectif du mois précédent + les entrées – les sorties = effectif du mois sous revue» est applicable au niveau suisse. Cette méthode fournit des résultats plus exacts non seulement du point de vue du comptage mais aussi de la retraçabilité. Elle élimine en outre les invraisemblances observées jusqu'ici telles que des baisses de chômage alors que le nombre d'entrées dépasse celui des sorties.

Les entrées au chômage désignent les nouvelles inscriptions et les passages du statut de non-chômeur à celui de chômeur; les sorties désignent les annulations de dossiers et les passages du statut de chômeur à celui de non-chômeur. Du fait qu'ils intègrent les mutations, ces deux indicateurs affichent désormais des valeurs plus élevées.

D'autres flux peuvent également être mesurés au niveau suisse: les entrées et les sorties dans les agrégats demandeurs d'emploi et non-chômeurs ainsi que les annonces et les annulations d'emplois vacants.

### **Demandeurs d'emploi inscrits non-chômeurs**

Demandeurs d'emploi qui sont inscrits aux offices régionaux de placement mais qui, à la différence des chômeurs, ne sont pas immédiatement disponibles pour placement ou ont un emploi.

Le nombre des demandeurs d'emploi non-chômeurs correspond à la différence entre le nombre des demandeurs d'emploi enregistrés et celui des chômeurs. Ils sont classés dans les quatre sous-catégories suivantes: nombre de personnes en programme d'emploi temporaire, en mesure de reconversion et de perfectionnement, en gain intermédiaire et autres demandeurs d'emploi non-chômeurs:

#### **– Programmes d'emploi temporaire (PET)**

Programmes financés par l'assurance-chômage dans le but de faciliter l'intégration ou la réinsertion professionnelles des assurés. Ils permettent aux participants de conserver leurs qualifications professionnelles et de développer de nouvelles aptitudes. L'emploi temporaire peut également prendre la forme de stages pratiques dans des entreprises ou dans l'administration ou de semestres de motivation pour les jeunes sortant de l'école.

**Entwicklung von Stellensuchenden-Gesamtbestand<sup>1</sup>,  
Arbeitslosen und nichtarbeitslosen Stellensuchenden seit Januar 2005**  
**Evolution de l'ensemble des demandeurs d'emploi<sup>1</sup>,  
chômeurs et demandeurs d'emploi non-chômeurs depuis janvier 2005**

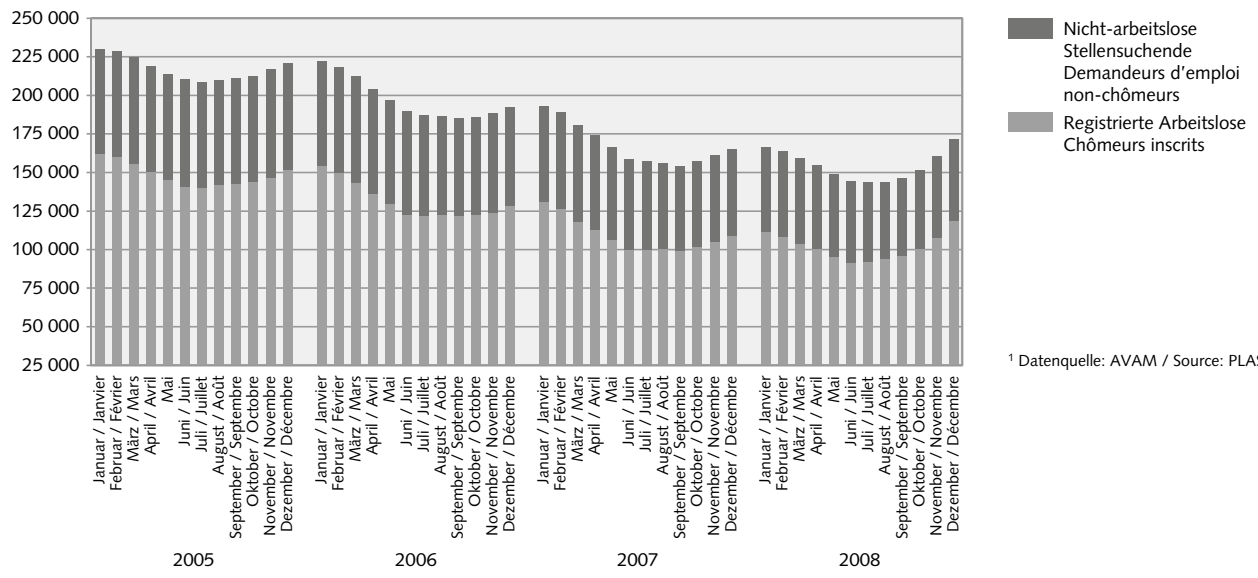

<sup>1</sup> Datenquelle: AVAM / Source: PLASTA

© SECO

**– Umschulung / Weiterbildung**

Umschulungs- und Weiterbildungsmaßnahmen (Kurse) bezwecken die rasche und wesentliche Verbesserung der Vermittlungsfähigkeit eines Versicherten auf dem Arbeitsmarkt. Die Massnahme kann auch als Ausbildungspraktikum bei einer Unternehmung oder im Rahmen einer Übungsfirma erfolgen.

Für die Zuteilung der Personen, welche Umschulungs- und Weiterbildungsmaßnahmen besuchen, in Arbeitslose oder Nichtarbeitslose ist massgebend, ob diese Personen vom Beratungsgespräch befreit sind oder nicht. Wer vom Beratungsgespräch befreit ist, gilt als nichtarbeitslos. Statistische Zeitreihen für diese Personen sind derzeit im Aufbau. Wer hingegen nicht vom Beratungsgespräch befreit ist, gilt weiterhin als arbeitslos. Diese Personen werden in Tabelle 1a der Statistik der Arbeitslosen aufgeführt.

**– Zwischenverdienst**

Als Zwischenverdienst gilt jedes Einkommen aus selbständiger oder unselbständiger Erwerbstätigkeit, das ein Bezüger von Arbeitslosenentschädigung zur Vermeidung oder Verringerung der Arbeitslosigkeit in der Bezugsperiode erzielt.

**– Reconversion / Perfectionnement**

Le but des mesures de reconversion et de perfectionnement (cours) est d'améliorer rapidement et sensiblement l'aptitude au placement de l'assuré sur le marché du travail. La mesure peut également prendre la forme de stage de formation dans une entreprise ou dans le cadre d'une entreprise d'entraînement.

Les participants aux mesures de reconversion ou de perfectionnement non-chômeurs se distinguent des participants au chômage par le fait qu'ils ne sont pas tenus de prendre part aux entretiens de conseil. Qui-conque est libéré de l'obligation de participer aux entretiens est réputé non-chômeur. Des relevés statistiques de cette catégorie de personnes sont actuellement en préparation. Celui qui en revanche n'est pas libéré de cette obligation est comme auparavant considéré comme chômeur. Ces personnes figurent sur le tableau 1a de la statistique des chômeurs.

**– Gain intermédiaire**

Est réputé gain intermédiaire tout gain que le bénéficiaire de l'assurance-chômage retire d'une activité salariée ou indépendante exercée pendant une période de contrôle dans le but d'éviter ou de diminuer le chômage.

## Statistische Konzeption und Definitionen im Bereich der Stellensuchenden:

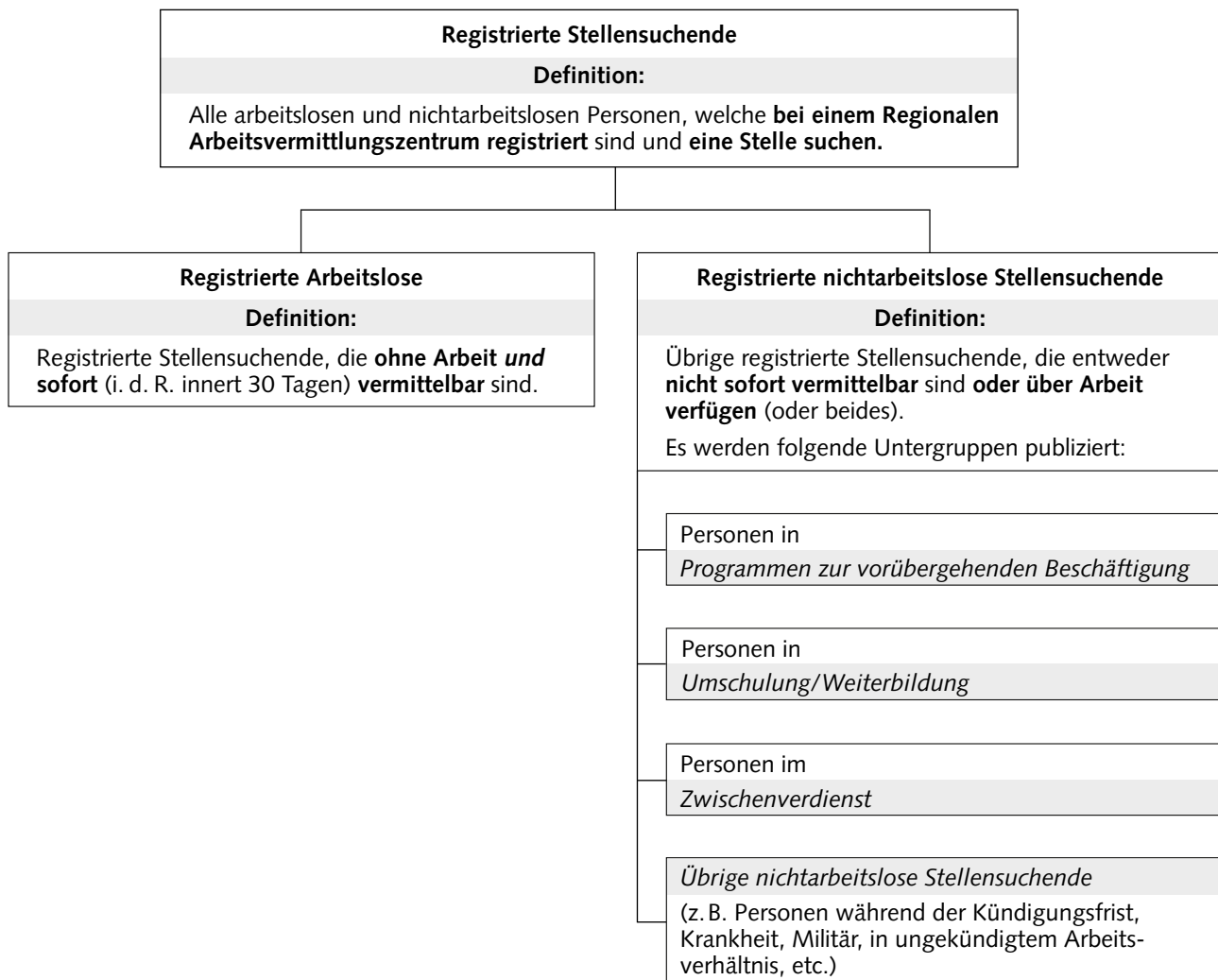

### – Übrige nichtarbeitslose Stellensuchende

Dazu gehören Personen mit Einarbeitungszuschüssen, mit Pender- und Wochenaufenthalterbeiträgen, mit Leistungen zur Förderung der selbständigen Erwerbstätigkeit sowie Personen, die wegen Krankheit, Militärdienst oder aus anderen Gründen nicht sofort vermittelbar sind, Personen während der Kündigungsfrist.

### Vermittlungsfähigkeit

Der Arbeitslose ist vermittlungsfähig, wenn er bereit, in der Lage und berechtigt ist, eine zumutbare Arbeit anzunehmen.

### – Autres demandeurs d'emploi non-chômeurs

Entrent dans cette catégorie les bénéficiaires d'allocations d'initiation au travail, de la contribution aux frais de déplacement quotidien et aux frais de déplacement et de séjour hebdomadaires, des prestations au titre de l'encouragement d'une activité indépendante, les demandeurs d'emploi qui ne sont pas disponibles immédiatement pour placement pour cause de maladie, de service militaire ou d'autres motifs, les personnes licenciées qui restent encore parties à un rapport de travail jusqu'à l'expiration du délai de congé.

### Aptitude au placement

Le chômeur est apte au placement lorsqu'il est prêt, en mesure et en droit d'accepter un travail convenable.

Conception statistique et définitions dans le domaine des demandeurs d'emploi:

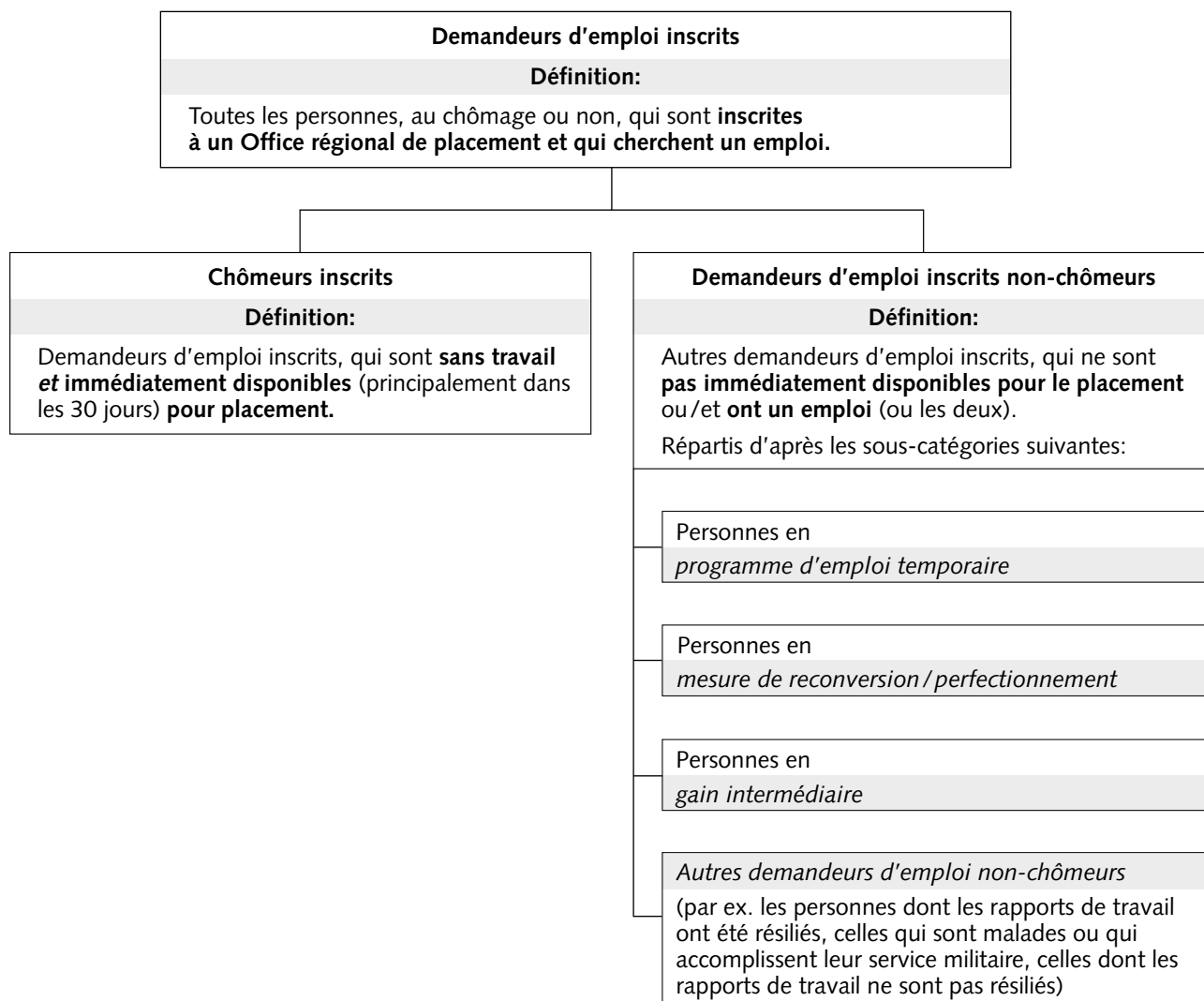

## 3 Systematik

### Status

*Ganzarbeitslose:* Personen, die in keinem Arbeitsverhältnis stehen und eine Vollzeitbeschäftigung suchen, d. h. 90% oder mehr der betriebsüblichen Arbeitszeit.

*Teilweise Arbeitslose:* Personen, die in keinem Arbeitsverhältnis stehen und eine Teilzeitstelle suchen, d. h. weniger als 90% der betriebsüblichen Arbeitszeit. Bis Ende 1992 waren unter dieser Kategorie auch noch Personen erfasst gewesen, die bereits eine Teilzeitbeschäftigung hatten und eine Vollzeitstelle oder eine weitere Teilzeitstelle suchten.

### Dauer der Arbeitslosigkeit

Die Dauer der Arbeitslosigkeit misst die Differenz (in Tagen) zwischen dem Stichtag und dem ersten Tag der Arbeitslosigkeit einer Person. Allfällige Zeitspannen, während denen die Person als nicht-arbeitslos eingestuft wurde (z. B. Zwischenverdienst oder die Teilnahme an einem Programm zur vorübergehenden Beschäftigung), werden davon subtrahiert.

### Erwerbssituation

*Vorher erwerbstätig:* Personen, die vor der Anmeldung beim Regionalen Arbeitsvermittlungszentrum eine selbständige oder unselbständige Erwerbstätigkeit ausgeübt hatten. Das Ende dieser Erwerbstätigkeit darf dabei nicht länger als sechs Monate seit dem Datum der Anmeldung beim Arbeitsvermittlungszentrum zurückliegen.

*Erstmals auf Stellensuche:* Personen, welche nach Beendigung oder Abbruch ihrer Ausbildung (Schule, Studium) erstmals eine Stelle suchen. Lehrlinge werden hingegen zur Kategorie der vorher erwerbstätigen Personen gezählt. Jene Personen, die bei der Anmeldung beim Regionalen Arbeitsvermittlungszentrum noch in der Ausbildung und deshalb erst auf einen späteren Zeitpunkt hin vermittelbar sind, gelten als nichtarbeitslose Stellensuchende; diejenigen, welche ihre Ausbildung abgeschlossen haben und noch keine Erwerbstätigkeit ausgeübt haben, gelten als arbeitslose Stellensuchende.

## 3 Systématique

### Statut

*Chômeur complet:* personne sans emploi, à la recherche d'un emploi à temps complet, c'est-à-dire 90% ou plus du temps de travail habituel.

*Chômeur partiel:* personne sans emploi, à la recherche d'un emploi à temps partiel, c'est-à-dire moins de 90% du temps de travail habituel. Jusqu'à fin 1992, sont encore incluses les personnes travaillant à temps partiel et recherchant soit un emploi complémentaire à temps partiel, soit un autre emploi à plein temps.

### Durée du chômage

La durée du chômage mesure le nombre de jours écoulés entre la date du relevé statistique et le premier jour de chômage. Les périodes pendant lesquelles la personne n'avait plus le statut de chômeur (par exemple en cas de gain intermédiaire ou de participation à un programme d'emploi temporaire) sont soustraites.

### Situation professionnelle

*Auparavant actif:* personnes qui exerçaient une activité professionnelle salariée ou indépendante avant de s'inscrire à l'office régional de placement. La fin de cette activité professionnelle ne doit pas être antérieure de plus de six mois à la date d'inscription à l'office régional de placement.

*Premier emploi:* personnes qui cherchent pour la première fois un emploi rémunéré après avoir terminé ou interrompu leur formation (école, études). Les personnes qui sortent d'apprentissage entrent dans la catégorie des personnes auparavant actives. Celles qui sont encore en formation au moment de leur inscription à l'office régional de placement ne sont pas disponibles immédiatement pour un travail et sont donc considérées comme demandeurs d'emploi non chômeurs. Les personnes qui ont terminé leur formation, mais qui n'exercent pas encore d'activité lucrative, entrent dans la catégorie des chômeurs.



*Wiedereintritt ins Erwerbsleben:* Personen, die nach einem Unterbruch der Erwerbstätigkeit von mindestens sechs Monaten eine neue Stelle suchen.

*Umschulung/Weiterbildung:* Personen, die Umschulungs- oder Weiterbildungskurse besuchen und die sofort vermittelbar sind.

### Wirtschaftszweig

Eine arbeitslose Person wird jenem Wirtschaftszweig zugeordnet, in welchem sie zuletzt tätig war. Personen, die erstmals auf Stellensuche sind oder einen Unterbruch der Erwerbstätigkeit von mindestens sechs Monaten haben, befinden sich in der Kategorie «Keine Angabe».

Im Frühjahr 2004 hat das SECO die bisher verwendete Allgemeine Systematik der Wirtschaftszweige (ASW) aus dem Jahr 1985 durch die Wirtschaftszweignomenklatur NOGA-2002 abgelöst. Die Zeitreihen wurden gemäss der neuen Gliederung auf den 1. Januar 2000 zurückgerechnet und angepasst. Das Pendant zur NOGA ist auf europäischer Ebene die NACE Rev.1, welche seit Januar 1993 von den Mitgliedstaaten der EU angewendet wird. NOGA und NACE sind in den ersten vier Stellen identisch. Den schweizerischen Besonderheiten wird in der fünften Stelle durch einen Buchstaben Rechnung getragen. Die Übernahme der neuen Wirtschaftszweignomenklatur NOGA drängte sich einerseits auf, um weiterhin nationale und internationale Zahlenvergleiche liefern zu können, andererseits wird aber auch die Zahlen zur Erwerbsbevölkerung, die die Basis zur Berechnung der diversen Arbeitslosenquoten bildet, mit der Volkszählung 2000 nicht mehr nach der ASW, sondern nur noch nach der neuen Wirtschaftszweignomenklatur NOGA aufgeschlüsselt verfügbar sein.

### Berufsgruppe

Die Berufsgruppe bezeichnet die zuletzt ausgeübte Tätigkeit des Arbeitslosen. Personen, die erstmals eine Stelle suchen, befinden sich in der Kategorie «Übrige Berufe».

Als Nomenklatur wird seit Frühjahr 2004 das Berufsverzeichnis BN-2000 des Bundesamtes für Statistik verwendet. Die Zeitreihen wurden gemäss der neuen Gliederung auf den 1. Januar 2000 zurückgerechnet und angepasst. Das neue Berufsverzeichnis berücksichtigt die Erkenntnisse aus der Volkszählung 2000. Für die Zwecke der Arbeitsmarktstatistik des SECO werden die in der Arbeitsvermittlung der RAV gebräuchlichen rund 4500 Berufsbezeichnungen auf die neuen Bezeichnungen gemäss Berufsverzeichnis BN-2000 umgeschlüsselt.

*Reprise d'emploi:* personnes qui cherchent un nouvel emploi, après avoir interrompu leur activité professionnelle durant une période de six mois au moins.

*Recyclage/perfectionnement:* personnes qui fréquentent des cours de reconversion ou de perfectionnement professionnels et qui peuvent être placées immédiatement.

### Activité économique

Un chômeur est classé dans l'activité à laquelle appartenait son dernier emploi. Les chômeurs à la recherche de leur premier emploi ou qui ont cessé d'exercer une activité lucrative depuis au moins six mois sont classés dans la catégorie «pas d'indication».

Au printemps 2004, le SECO a remplacé la nomenclature générale des activités économiques (ASW) datant de 1985 par la nouvelle nomenclature générale des activités économiques NOGA 2002. Les séries chronologiques ont été recalculées rétrospectivement selon la nouvelle nomenclature et adaptées à partir du 1<sup>er</sup> janvier 2000. NOGA est le pendant suisse de NACE Rév.1 (Nomenclature statistique des Activités économiques dans la Communauté Européenne) adoptée depuis 1993 par les pays de l'UE. Les codes NOGA et NACE sont identiques aux quatre premières positions, une lettre placée en cinquième position permettant de tenir compte des particularités suisses. L'adoption de la nouvelle nomenclature NOGA était devenue indispensable pour que la Suisse puisse continuer à livrer des statistiques comparées à l'échelon national et international mais aussi parce que, depuis le recensement 2000, les chiffres de la population active, qui servent de base de calcul aux divers taux de chômage, sont établis et codés non plus selon ASW mais selon NOGA.

### Groupes de professions

Le groupe de professions indique l'activité exercée en dernier lieu par le chômeur. Les chômeurs à la recherche de leur premier emploi sont classés dans la catégorie «Autres professions».

La nomenclature utilisée est ici, depuis février 2004, la nomenclature suisse des professions NSP 2000 de l'Office fédéral de la statistique qui prend en compte les résultats du recensement 2000. Les séries chronologiques ont été recalculées rétrospectivement selon la nouvelle nomenclature et adaptées à partir du 1<sup>er</sup> janvier 2000. Les quelque 4500 dénominations professionnelles usuellement utilisées dans le service de placement des ORP ont été converties en dénominations de la NSP 2000.

## Zuletzt ausgeübte Funktion

Es handelt sich dabei um die zuletzt vom Arbeitslosen ausgeübte Funktion.

*Selbständig:* Inhaber einer Einzelunternehmung oder unbeschränkt haftender Gesellschafter einer Kollektiv- oder Kommanditgesellschaft.

*Kaderfunktion:* Betraut mit Leitungs-, Koordinations- und Kontrollaufgaben. Diese Aktivitäten können auch die Delegation von spezifischen Aufgaben an unterstelltes Personal beinhalten. Kaderkräfte verfügen im allgemeinen über ein Bildungsniveau, das sich durch ein Universitätsdiplom, einen Mittelschulabschluss oder eine mehrjährige, gleichwertige berufliche Erfahrung auszeichnet.

*Fachfunktion:* Beauftragt mit der Ausführung von Aufgaben von erheblicher Schwierigkeit, was spezielle Kenntnisse und Fähigkeiten verlangt. Die Arbeiten werden unter eigener Verantwortung ausgeführt. Die notwendige Qualifikation ist durch einen entsprechenden Lehrabschluss, einen Mittelschulabschluss oder eine mehrjährige, gleichwertige berufliche Erfahrung erworben worden.

*Hilfsfunktion:* Beauftragt mit Tätigkeiten, die keine besondere berufliche Ausbildung erfordern. Es handelt sich dabei um einfache, sich wiederholende Tätigkeiten, für welche die benötigten Kenntnisse und Fähigkeiten innert weniger Tage Praxis erworben werden können.

*Lehrling:* Abschluss oder Abbruch einer Lehre oder einer gleichwertigen Ausbildung.

*Heimarbeit:* Ausübung einer gewerblichen oder industriellen Tätigkeit in der eigenen Wohnung oder in einem selbst bestimmten Arbeitsraum im Auftrag eines Betriebes gegen Lohn.

*Schüler, Student:* Abschluss bzw. Abbruch einer Ausbildung an einer Schule (Volksschule, Berufsschule, Technikum, Universität, höhere technische Lehranstalt etc.).

## Langzeitarbeitslosigkeit

Es handelt sich dabei um Personen, die seit mehr als einem Jahr arbeitslos sind.

## Offene Stellen

Offene Stellen, die dem Regionalen Arbeitsvermittlungszentrum von den Unternehmungen – im allgemeinen auf freiwilliger Basis – gemeldet werden. Angebote an offenen Stellen sind nur für eine bestimmte Zeitspanne gültig. Ohne ausdrücklichen Wunsch des Arbeitgebers bleiben diese Offerten maximal zwei Monate im System AVAM.

## Dernière fonction exercée

Dernière fonction exercée par le chômeur.

*Indépendant:* propriétaire d'entreprise ou membre d'une société collective ou en commandite.

*Cadre:* exerce des activités de direction, de coordination ou de contrôle. Ces activités peuvent impliquer la délégation de tâches spécifiques à du personnel subalterne. La qualification nécessaire relève généralement d'une formation universitaire, d'un certificat d'études secondaires ou d'une expérience professionnelle équivalente.

*Spécialiste:* exécute des tâches complexes qui exigent une formation spécifique. Ces tâches sont accomplies d'une manière indépendante et impliquent une part importante de responsabilités. La qualification nécessaire peut être le fruit d'un apprentissage, d'un diplôme d'une école secondaire ou de plusieurs années d'expérience professionnelle équivalente.

*Auxiliaire:* exécute des tâches qui n'exigent aucune formation particulière. Il s'agit d'activités simples et répétitives, requérant des connaissances et des aptitudes qui peuvent être acquises en quelques jours de pratique.

*Apprenti:* a terminé ou interrompu un apprentissage ou une formation élémentaire.

*Travailleur à domicile:* effectue, pour le compte d'une entreprise, des travaux artisanaux ou industriels à la maison, soit dans son logement, soit dans un local approprié.

*Ecolier, étudiant:* a terminé ou interrompu une formation dans une école (école publique, professionnelle, technique; université, école technique supérieure, etc.).

## Chômeur de longue durée

Personne au chômage depuis plus d'une année.

## Places vacantes

Postes vacants que les entreprises annoncent, généralement sans obligation, à l'office régional de placement. Les places vacantes sont assorties d'un délai de validité. Si celui-ci n'est pas mentionné explicitement par l'employeur, un délai type de deux mois est appliqué.

## 4 Die Lage auf dem Arbeitsmarkt im Jahr 2008

### 4.1 Arbeitslose in der Schweiz 2008: statistische Zahlen zu Entwicklung und Verlauf, Durchschnitte 2008, Ausblick

Die starke konjunkturelle Dynamik in der Schweiz wirkte sich in der ersten Hälfte des Jahres 2008 noch beschäftigungswirksam auf den Arbeitsmarkt aus. So bildete sich die Arbeitslosenzahl in zügigen Schritten von 111'877 im Januar auf 91'477 Personen per Ende Juni zurück. Obwohl die Arbeitslosenzahl damit auf den tiefsten Stand seit Juni 2002 fiel, war das Ausmass des Rückgangs betragsmässig bereits geringer als in den entsprechenden Perioden beider Vorjahre und war damit auch Vorbote des bevorstehenden Umbruchs. Im Juli erfolgte dann die Trendwende mit anfänglich zwar noch leichten, ab Oktober jedoch deutlich erhöhten monatlichen Zunahmen der Arbeitslosenzahlen. Hatte zwischen Januar und Juni insgesamt noch ein Rückgang um 20'400 Personen ausgewiesen werden können, erhöhte sich die Arbeitslosigkeit in der zweiten Jahreshälfte dagegen um rund 27'300 Personen und stieg bis Ende Dezember auf einen Stand von 118'762 Personen. Zum ersten Mal seit 2003 lag damit der Stand der Arbeitslosigkeit zum Jahresende hin wieder höher als er noch zu Jahresbeginn betragen hatte. Dank der guten Ausgangslage anfangs Jahr und der sich daran anschliessenden tiefen Werte im Sommer ergab sich trotz der im letzten Quartal noch stark angestiegenen Werte ein im Vergleich zum Vorjahr nochmals tieferes Jahresmittel:

Im *Durchschnitt* waren im vergangenen Jahr 101'725 Personen als arbeitslos registriert. Verglichen mit dem Vorjahr entspricht dies einer Abnahme um 7464 Personen (-6,8%). Für das Jahr 2008 resultiert daraus eine durchschnittliche Arbeitslosenquote von 2,6%. Dies bedeutet eine Abnahme um 0,2 Prozentpunkte gegenüber letztem Jahr.

Im Jahr 2009 muss von weiter steigenden Arbeitslosenzahlen ausgegangen werden, da sich die weltwirtschaftliche Rezession im Zuge der Finanzkrise zunehmend auch auf die Wirtschaftstätigkeit in der Schweiz auswirken wird.

## 4 La situation sur le marché du travail en 2008

### 4.1 Les chômeurs en Suisse en 2008: statistiques concernant l'évolution et l'historique, moyennes 2008, perspective

Lors du premier semestre 2008, le marché du travail a encore profité, en termes d'emplois, de la solide dynamique conjoncturelle observée en Suisse. De 111'877 en janvier, le nombre de chômeurs est tombé rapidement à 91'477 à fin juin. Bien que le nombre de chômeurs ait ainsi atteint son niveau le plus bas depuis juin 2002, la progression de ce recul était déjà moindre que celle enregistrée à la même période au cours des deux années précédentes, signe avant-coureur du bouleversement à venir. La tendance s'est toutefois inversée dès le mois de juillet: l'augmentation mensuelle du nombre de chômeurs encore peu signifiante au début gagna nettement en importance dès octobre. Si le chômage a reculé de 20'400 personnes au total au cours du premier semestre, il a augmenté durant les six derniers mois de l'année de quelque 27'300 personnes pour atteindre 118'762 personnes à fin décembre. Pour la première fois depuis 2003, le chômage était de nouveau plus élevé à la fin de l'année qu'il ne l'avait été en janvier. Grâce à la bonne conjoncture du début de l'année et à un chômage encore peu prononcé durant l'été, la moyenne annuelle reste néanmoins une nouvelle fois moins élevée que l'année précédente, malgré la forte progression observée au dernier trimestre:

101'725 personnes en *moyenne* étaient inscrites au chômage en 2008. Comparé à l'année précédente, ce chiffre reflète une diminution de 7464 personnes (-6,8%). Il en résulte, pour l'année 2008, un taux de chômage moyen de 2,6%. Ce qui représente une baisse de 0,2 point de pourcentage par rapport à l'année précédente.

Il faut s'attendre à ce que le chômage continue sa progression au cours de l'année 2009, la récession que connaît l'économie mondiale suite à la crise financière se reportant aussi sur l'activité économique de la Suisse.

## 4.2 Arbeitslosenquote

Setzt man die Bestandeszahlen an registrierten Arbeitslosen ins Verhältnis zur aktiven Bevölkerung gemäss der Eidgenössischen Volkszählung 2000, so erhält man die entsprechenden Arbeitslosenquoten.

Gemäss diesem Indikator resultierte für das Jahr 2008 eine *durchschnittliche Arbeitslosenquote* von 2,6%. Dies bedeutet eine Abnahme um 0,2 Prozentpunkte gegenüber dem Jahr 2007.

Im Jahresverlauf 2008 bildete sich die Arbeitslosenquote von 2,8% im Januar auf 2,3% im Juni zurück, stieg zwischen August und Oktober vorerst nur leicht auf 2,5%, ab November jedoch und verstärkt durch saisonale Faktoren rasch auf 3,0% per Ende Dezember.

## 4.3 Stellensuchende

Der Trend stark fallender Stellensuchendenzahlen der letzten beiden Jahre wurde im Berichtsjahr 2008 gebrochen. Die *Gesamtzahl an Stellensuchenden* (Summe von registrierten Arbeitslosen und registrierten nichtarbeitslosen Stellensuchenden) fiel zwischen Januar und August um noch rund 23'000 Personen. Dieser Rückgang war damit deutlich schwächer als in den beiden Vorjahren, in welchen die Abnahme für dieselbe Vergleichsperiode jeweils über 35'000 Personen betragen hatte. Zwischen September und Dezember dagegen stieg die Stellensuchendenzahl um 27'730 Personen und übertraf damit den gesamten Rückgang aus den ersten acht Monaten des Jahres, wodurch per Jahresende (171'279 Personen) ein höherer Stellensuchendebestand ausgewiesen werden musste als zu Jahresbeginn (166'414 Personen). Auch liegt der Jahresendbestand 2008 wieder höher als der Dezemberwert aus dem Vorjahr.

Das *Jahresmittel 2008* hingegen profitiert rechnerisch noch von den sinkenden Werten der ersten acht Monate und erreicht mit einer Zahl von 154'438 registrierten Stellensuchenden eine Abnahme um 13'221 Personen (-7,9%) gegenüber dem Jahresmittel 2007 (167'659 Personen).

## 4.2 Taux de chômage

Le taux de chômage s'obtient en rapportant le nombre de chômeurs inscrits à celui de la population active selon le recensement fédéral 2000.

D'après cet indicateur le *taux de chômage moyen* s'établit à 2,6% en 2008, soit une baisse de 0,2% par rapport à 2007.

Au cours de l'année 2008, le taux de chômage s'est inscrit à la baisse passant de 2,8% en janvier à 2,3% en juin pour remonter tout d'abord modestement à 2,5% entre août et octobre puis rapidement dès novembre – en raison de facteurs saisonniers – et terminer à 3,0% à fin décembre.

## 4.3 Demandeurs d'emploi

La tendance observée au cours des deux dernières années soulignant un fort recul du nombre de demandeurs d'emploi s'est interrompue en 2008. Le *nombre total des demandeurs d'emploi* (somme des chômeurs inscrits et des demandeurs d'emploi inscrits non-chômeurs) a encore chuté d'environ 23'000 personnes entre janvier et août. Cette baisse a donc été significativement moins importante qu'au cours des deux années précédentes qui, pour la même période, enregistraient chacune un recul de plus de 35'000 personnes. Par ailleurs, entre septembre et décembre, le nombre de demandeurs d'emploi a augmenté de 27'730 personnes, ce qui a globalement annulé la baisse totale enregistrée au cours des huit premiers mois de l'année. Ainsi, à la fin de l'année, le nombre des demandeurs d'emploi était plus élevé qu'au début de l'année (171'279 contre 166'414 personnes). L'effectif recensé en fin d'année 2008 est également supérieur à l'année précédente.

Dans les chiffres, la *moyenne annuelle 2008* profite néanmoins encore des valeurs à la baisse enregistrées au cours des huit premiers mois: soit un nombre de 154'438 demandeurs d'emploi correspondant à une baisse de 13'221 personnes (-7,9%) par rapport à la moyenne annuelle de 2007 (167'659 personnes).

## 4.4 Arbeitslosigkeit nach Gliederungsmerkmalen

### 4.4.1 Regionen

Im regionalen Überblick entfielen im Berichtsjahr durchschnittlich 58'875 registrierte Arbeitslose (das ist ein Anteil von 57,9% des Totals) auf die Deutschschweiz und 42'850 Arbeitslose (oder 42,1%) auf die Westschweiz und das Tessin. Damit verminderte sich die jahresdurchschnittliche Arbeitslosenquote für die Deutschschweiz gegenüber dem Vorjahr um 0,1 Prozentpunkte auf 2,1%, jene für die lateinische Schweiz um 0,3 Prozentpunkte auf 3,9%. Im Jahresverlauf betrachtet nahm die Arbeitslosenquote in der Deutschschweiz zwischen Januar und Juni von 2,2% auf 1,8% ab, verharrte zwischen Juli und September bei 1,9% und erhöhte sich bis Jahresende rasch auf 2,4%. In der Westschweiz und dem Tessin bildete sich die Arbeitslosenquote zwischen Januar (4,4%) und Juni (3,6%) zwar zügig um 0,8 Prozentpunkte zurück, erhöhte sich jedoch zum Jahresende deutlich auf 4,5%.

Die Lage auf den Arbeitsmärkten der Westschweiz und des Tessins ist damit nach wie vor durch eine höhere Arbeitslosenquote als in der Deutschschweiz gekennzeichnet und wird, nach Prozentpunkten betrachtet, im Jahresverlauf sowohl schneller ab- als auch wieder aufgebaut.

### 4.4.2 Kantone

Zu den am stärksten von Arbeitslosigkeit betroffenen Kantonen gehören wiederum alle Westschweizer Stände (ausser Freiburg), das Tessin sowie Basel-Stadt. Wie im Vorjahr wurde der höchste Wert im Kanton Genf gemessen, dessen jahresdurchschnittliche Arbeitslosenquote 5,7% beträgt, was gegenüber dem Vorjahr jedoch eine deutliche Verbesserung um 0,6 Prozentpunkte bedeutet. Mit Abstand folgen die Kantone Tessin (4,1%, Abnahme um 0,3 Prozentpunkte) und Waadt (3,9%/-0,2 Prozentpunkte). Weiterhin stark von Arbeitslosigkeit betroffen bleiben die Westschweizer Kantone Neuchâtel (3,3%/-0,1 Prozentpunkte), Wallis (3,1%/-0,1 Prozentpunkte) und Jura (3,1%/-0,2 Prozentpunkte), in der Deutschschweiz der Kanton Basel-Stadt (3,0%/-0,2 Prozentpunkte) und Zürich (2,4%/-0,2 Prozentpunkte). Dabei ist hervorzuheben, dass die meisten Kantone im Berichtsjahr nur noch eine leichte Abnahme der Arbeitslosenquote gegenüber dem Vorjahr verbuchen konnten.

## 4.4 Le chômage par critères de hiérarchisation

### 4.4.1 Régions

Considéré par région, en 2008, le nombre de chômeurs inscrits s'est établi en moyenne à 58'875 pour la Suisse alémanique (soit 57,9% du total des chômeurs) et à 42'850 (ou 42,1%) pour la Suisse romande et le Tessin. Le taux de chômage annuel moyen pour la Suisse alémanique a donc diminué de 0,1 point de pourcentage par rapport à l'année précédente pour atteindre 2,1%; pour la Suisse romande et le Tessin la diminution est de 0,3 point de pourcentage pour atteindre 3,9%. Le taux de chômage en Suisse alémanique a baissé de 2,2% à 1,8% entre janvier et juin pour rester stable à 1,9% entre juillet et septembre et remonter rapidement à 2,4% jusqu'à la fin de l'année. Si en Suisse romande et au Tessin le taux de chômage a connu un net recul entre janvier (4,4%) et juin (3,6%), soit 0,8 point de pourcentage, il a toutefois fortement augmenter à la fin de l'année pour atteindre 4,5%.

La situation des marchés du travail de la Suisse romande et du Tessin se distingue comme auparavant par un taux de chômage plus élevé présentant de surcroît sur l'ensemble de l'année, en termes de point de pourcentage, des crues et des décrues plus rapides que la Suisse alémanique.

### 4.4.2 Cantons

Parmi les cantons les plus touchés par le chômage figurent tous les cantons romands (en dehors de Fribourg), le Tessin et Bâle-Ville. Genève arrive une fois de plus en tête avec un taux de chômage annuel moyen de 5,7%, ce qui représente toutefois une nette amélioration (0,6 point de pourcentage) par rapport à l'année précédente. Suivent à distance les cantons du Tessin (4,1%, diminution de 0,3 point de pourcentage) et de Vaud (3,9%/-0,2 point de pourcentage). En Suisse romande, les cantons de Neuchâtel (3,3%/-0,1 point de pourcentage), du Valais (3,1%/-0,1 point de pourcentage) et du Jura (3,1%/-0,2 point de pourcentage), en Suisse alémanique le canton de Bâle-Ville (3,0%/-0,2 point de pourcentage) et Zurich (2,4%/-0,2 point de pourcentage) continuent à être fortement touchés par le chômage. On soulignera dans ce contexte que la plupart des cantons n'ont enregistré en 2008 qu'une légère baisse du taux de chômage par rapport à l'année précédente.

Mit einer jahresdurchschnittlichen Arbeitslosenquote von unter einem Prozent, wie sie letztmals im Jahr 2002 erreicht wurde, vermochten zwei Kantone aufzuwarten: Uri (0,8%/-0,3 Prozentpunkte) und Appenzell I.Rh. (0,9%/-0,1 Prozentpunkte). Zudem weisen weitere 10 Kantone eine Arbeitslosenquote von weniger als 2,0% auf.

#### 4.4.3 Geschlecht

Eine Betrachtung nach Geschlecht zeigt bei den Frauen im Jahresmittel eine Arbeitslosigkeit von 48'272 Personen; nach dem leichten Anstieg im Jahr 2005 ist diese zwar zum dritten Mal in Folge gesunken (-4641/-8,8%), der Rückgang beträgt aber nicht einmal mehr halb so viel wie im Vorjahr, fällt jedoch betragsmässig und prozentual höher aus als bei den Männern. Bei den Männern fiel die Arbeitslosigkeit von 56'276 auf 53'454 Personen im Berichtsjahr (-2822/-5,0%). Die entsprechenden Arbeitslosenquoten für das Jahr 2008 haben sich damit um je 0,2 Prozentpunkte auf 2,8% bei den Frauen und auf 2,4% bei den Männern zurückgebildet.

Der Verlauf der Arbeitslosenquote über das Jahr hinweg zeigt bei den Frauen einen Rückgang von 2,9% im Januar auf 2,6% im Juni, stieg aber bis Ende Dezember auf 3,0% an und lag damit per Jahresende höher als zu Jahresbeginn. Bei den Männern baute sich die Arbeitslosenquote im Jahresverlauf von 2,8% im Januar auf 2,1% im Juni zwar stärker ab als bei den Frauen, nahm aber insbesondere im November und im Dezember in zwei grösseren Schritten rasch wieder zu und erreichte mit 3,0% denselben Jahresendwert wie die Frauen.

#### 4.4.4 Nationalität

Eine Unterscheidung nach der Nationalität zeigt sowohl bei den Schweizern als auch bei den Ausländern wie in den Vorjahren eine weiterhin anhaltende Abnahme der jahresdurchschnittlichen Arbeitslosigkeit: In beiden Kategorien sanken die Arbeitslosenquoten um je 0,2 Prozentpunkte auf 1,9% bei den Schweizern und auf 5,0% bei den Ausländern.

Im Jahresverlauf baute sich die Arbeitslosenquote der Schweizer bis zur Jahresmitte von 2,0% im Januar um 0,3 Prozentpunkte auf 1,7% im Juni ab, stagnierte zwischen Juli und Oktober bei 1,8% und erhöhte sich bis zum Jahresende auf 2,1%.

On trouve deux cantons avec un taux de chômage annuel moyen au-dessous de 1%, comme ce fut le cas pour la dernière fois en 2002: Uri (0,8%/-0,3 point de pourcentage) et Appenzell Rhodes Intérieures (0,9%/-0,1 point de pourcentage). Par ailleurs, 10 autres cantons ont enregistré un taux de chômage inférieur à 2,0%.

#### 4.4.3 Sexe

Si l'on considère le sexe, l'effectif annuel moyen des femmes au chômage est de 48'272 personnes; après la légère augmentation de 2005, il s'inscrit à la baisse pour la troisième année consécutive (-4641/-8,8%). Néanmoins, ce recul n'atteint pas la moitié de la baisse enregistrée l'année précédente. Dans les chiffres et proportionnellement, il reste toutefois plus important que chez les hommes. L'effectif moyen chez les hommes est tombé de 56'276 à 53'454 personnes pendant l'année sous revue (-2822/-5,0%). Ainsi, pour 2008, le taux de chômage a reculé de 0,2 point de pourcentage chez les deux sexes, s'établissant à 2,8% chez les femmes et 2,4% chez les hommes.

Durant l'année, le taux de chômage des femmes est passé de 2,9% en janvier à 2,6% en juin, pour néanmoins remonter à 3,0% à fin décembre. Le taux de chômage était ainsi plus élevé en fin d'année qu'au début. Si l'évolution du taux de chômage chez les hommes a été plus favorable que chez les femmes, avec un fort recul entre janvier et juin de 2,8% à 2,1%, on enregistre une remontée rapide, en deux étapes entre novembre et décembre. Ainsi en fin d'année, avec 3,0%, le taux de chômage des hommes a rejoint celui des femmes.

#### 4.4.4 Nationalité

Considéré par nationalité, la moyenne annuelle du taux de chômage des Suisses et celle des étrangers montrent toutes deux une baisse continue, comme les années précédentes: chacune de ces deux catégories a vu son taux de chômage reculer de 0,2 point de pourcentage, se fixant à 1,9% chez les Suisses et 5,0% chez les étrangers.

L'évolution du taux de chômage des Suisses affiche une baisse de 0,3 point de pourcentage au premier semestre avec des valeurs passant de 2,0% en janvier à 1,7% en juin. Le taux a ensuite stagné à 1,8% entre juillet et octobre pour remonter à 2,1% à la fin de l'année.

Erneut zeichnete sich die Arbeitslosenquote der Ausländer, verglichen mit jener der Schweizer, durch eine höhere Schwankungsbreite im Jahresverlauf aus, bildete sie sich doch zwischen Januar und Juli von 5,6% auf 4,3% deutlich zurück und stieg gegen Ende Jahr, verstärkt durch saisonale Gründe, wieder auf 6,1% an. Sowohl bei den Schweizern als auch bei den Ausländern übertraf dabei der Jahresendwert den Ausgangswert anfangs Jahr.

#### 4.4.5 Altersklassen

Seit dem Jahr 2002 ist die Altersklasse der 15- bis 24-Jährigen, welche die Jugendarbeitslosigkeit beschreibt, die am stärksten von Arbeitslosigkeit betroffene aktive Bevölkerungsgruppe. Politisch initiierte Förderungsprogramme im Lehrstellenbereich in Kombination mit dem starken konjunkturellen Aufschwung der Jahre 2006 und 2007 haben Erfolge gezeigt und diese Altersgruppe von der Verbesserung der Arbeitsmarktlage massgeblich profitieren lassen. Allerdings sank im Berichtsjahr die Arbeitslosigkeit in der Altersgruppe der 15- bis 24-Jährigen (mit minus 0,3 Prozentpunkten auf 3,0%) nicht mehr so markant wie noch im Vorjahr, liegt damit jedoch noch immer deutlich über der nationalen Arbeitslosenquote von 2,6%.

Wird die Jugendarbeitslosigkeit in die Altersgruppen 15- bis 19-Jährige und 20- bis 24-Jährige aufgeteilt, so ist letztere mit einer jahresdurchschnittlichen Arbeitslosenquote von 3,5% nach wie vor deutlich stärker betroffen als erstere mit 2,0%.

Der Verlauf der Arbeitslosigkeit in der Gruppe der 15- bis 19-Jährigen folgt einer Wellenbewegung mit einem stetigen Abbau vom Jahresanfangswert (2,1%) auf 1,5% im Mai und Juni, einem sprunghaften Anstieg im Juli (auf 2,1%) und August (auf 2,5%), um danach bis Jahresende wieder auf den Jahresanfangswert von 2,1% zu sinken. In der Gruppe der 20- bis 24-Jährigen dagegen baute sich die Arbeitslosigkeit zwischen Januar (4,0%) und Juni (2,9%) zwar rasch ab, stieg allerdings bis Jahresende auf 4,3% an und übertraf damit den Jahresanfangswert deutlich. Beide Altersgruppen weisen aber gegenüber dem Vorjahr eine Abnahme der Arbeitslosigkeit im Jahresmittel auf.

Damit zeigt sich auch im Jahr 2008, dass die Jugendlichen, die sich in rezessiven Zeiten mit starken Beschäftigungsproblemen konfrontiert sehen, in Wachstumsphasen deutlich schneller als die übrigen Altersklassen vom Arbeitsmarkt absorbiert werden.

Der Rückgang der Arbeitslosenquote in der Altersklasse der 25- bis 49-Jährigen auf 2,6% war mit minus 0,2 Prozentpunkten gegenüber dem Vorjahr etwas

Le taux de chômage des étrangers accuse une nouvelle fois des fluctuations beaucoup plus marquées en comparaison de celui des Suisses, car il est nettement descendu de 5,6% en janvier à 4,3% en juillet pour remonter à 6,1% vers la fin de l'année, renforcé en cela par les facteurs saisonniers. Chez les Suisses comme chez les étrangers, le taux de chômage a atteint un niveau supérieur en fin d'année à celui du début de l'année.

#### 4.4.5 Classes d'âge

Depuis 2002, la classe d'âge des 15 à 24 ans, qui sert d'indicateur du chômage des jeunes, est le groupe de la population active le plus touché par le chômage. Les programmes d'encouragement initiés au plan politique dans le domaine des places d'apprentissage et le solide essor conjoncturel de 2006 et 2007 ont apporté des résultats permettant à cette classe d'âge de profiter de manière déterminante de l'embellie du marché du travail. Néanmoins, durant l'année sous revue, le taux de chômage des 15 à 24 ans (s'établissant à 3,0% avec moins 0,3 point de pourcentage) n'a pas reculé de façon aussi marquante que l'année précédente. Il se situe encore au-dessus du taux de chômage national de 2,6%.

De plus, si l'on considère séparément, dans le chômage des jeunes, le groupe des 15 à 19 ans et celui des 20 à 24 ans, on constate qu'avec un taux annuel moyen de 3,5% le second est toujours plus touché que le premier (2,0%).

Le taux de chômage chez les 15 à 19 ans suit un parcours en dent de scie, reculant de 2,1% au début de l'année à 1,5% en mai et juin pour ensuite rebondir en juillet (2,1%) et en août (2,5%), et baisser à nouveau en fin d'année retrouvant son niveau de départ à 2,1%. Chez les 20 à 24 ans, en revanche, le chômage a certes fortement reculé entre janvier (4,0%) et juin (2,9%), mais il a repris son ascension jusqu'à la fin de l'année pour se fixer à 4,3% et ainsi dépasser nettement son niveau du début de l'année. En moyenne annuelle, les deux groupes affichent cependant une baisse de leur taux de chômage par rapport à l'année précédente.

Ces données révèlent qu'en 2008 également, les jeunes, qui se voient confronter à de gros problèmes d'occupation en période de récession, sont en revanche, dans une phase de croissance, nettement plus vite absorbés par le marché du travail que les autres classes d'âge.

La baisse du chômage chez les 25 à 49 ans, avec 0,2 point de pourcentage en moins par rapport à l'année précédente et un taux de 2,6%, est plus faible que pour le chômage des jeunes. Cette catégorie est cependant

schwächer als jener in der Kategorie der Jugendarbeitslosen, die Betroffenheit ist allerdings höher als in der Altersklasse der über 50-Jährigen (2,3%). In den besagten beiden Altersklassen sind die Altersgruppen der 25- bis 29-Jährigen (mit 3,2%) und der über 60-Jährigen (mit 2,8%) deutlich stärker betroffen als die übrigen Altersgruppen.

Nominell profitierten die 25- bis 49-Jährigen mit einem Abbau um 3794 Personen fast doppelt so viel wie die Jungen (-1899 Personen) und wie die Altersklasse der über 50-Jährigen (-1771 Personen).

#### 4.4.6 Wirtschaftszweige

Obwohl gegenüber dem Vorjahr stark verbessert (-1757 Personen/-10,7%), wies auch im Jahr 2008 wiederum der Wirtschaftszweig<sup>1</sup> «Handel, Reparatur- und Autogewerbe» im Branchenvergleich mit 14'664 Arbeitslosen (Quote: 2,7%/-0,3 Prozentpunkte) im Jahresmittel die höchste Zahl an registrierten Arbeitslosen auf, wobei die Untergruppen «Detailhandel, Gebrauchsgüterreparatur» 8231 und «Grosshandel» 5076 arbeitslose Personen auf sich vereinigten. Mit kaum nennenswertem Abstand folgt der Wirtschaftszweig «Immobilien, Informatik, F&E, Dienstleistungen für Unternehmen» (14'653 Arbeitslose/Quote: 4,3%/+0,1 Prozentpunkte), in welchem sich der weitaus grösste Anteil in der Untergruppe «Dienstleistungen für Unternehmen» (12'466 Arbeitslose/Quote: 5,0%/+0,2 Prozentpunkte) konzentrierte. Gegenüber dem Vorjahr verbessert hat sich das Gastgewerbe<sup>2</sup> mit durchschnittlich 11'788 arbeitslosen Personen; allerdings weist dieses mit 6,7% (-0,7 Prozentpunkte) die höchste Arbeitslosenquote aller Branchen aus. Im weiteren folgen das Baugewerbe (6816 Arbeitslose/Quote: 2,8%/unverändert), das «Gesundheits- und Sozialwesen» (6470/Quote: 1,9%/-0,3 Prozentpunkte), «Sonstige Dienstleistungen» (4440/Quote: 3,3%/-0,3 Prozentpunkte), «Öffentliche Verwaltung, Sozialversicherung» (4033/Quote: 2,8%/-0,6 Prozentpunkte), sowie «Verkehr, Nachrichtenübermittlung» (3902/Quote: 1,9%/-0,1 Prozentpunkte).

Die nominell grössten Abnahmen wurden im «Handel, Reparatur- und Autogewerbe» (-1757 Personen) festgestellt und innerhalb dieser Gruppe insbesondere im Bereich «Detailhandel, Gebrauchsgüterreparatur» (-1098) sowie im Grosshandel (-513). Ferner folgen das Gastgewerbe (-1124), die «Öffentliche Verwaltung, Sozialversicherung»

plus touchée que les plus de 50 ans (2,3%). Dans les deux classes d'âge mentionnées, les 25 à 29 ans (3,2%) et les plus de 60 ans (2,8%) sont nettement plus touchés que les autres groupes d'âge.

En nombre de personnes, le groupe des 25 à 49 ans a bénéficié d'un recul du chômage de presque le double (baisse de 3794 personnes) de celui des jeunes (-1899 personnes) et des plus de 50 ans (-1771 personnes).

#### 4.4.6 Branches économiques

En 2008, malgré une belle amélioration par rapport à l'année précédente (-1757 personnes/-10,7%), la branche économique<sup>1</sup> «Commerce, entretien et réparation d'automobiles» (14'664 chômeurs/taux de 2,7%/-0,3 point de pourcentage) plus particulièrement ses sous-groupes «Commerce de détail, réparation d'articles domestiques» (8231 chômeurs) et «Commerce de gros» (5076 chômeurs) arrive encore une fois en tête des branches avec le plus grand nombre de chômeurs inscrits. Elle est suivie de près par la branche «Immeubles, informatique, r&d, service aux entreprises» (14'653 chômeurs/taux de 4,3%/+0,1 point de pourcentage) dont le sous-groupe le plus touché est celui du «Service aux entreprises» (12'466 chômeurs/taux 5,0%/+0,2 point de pourcentage). Le groupe «Hôtellerie, restauration»<sup>2</sup> enregistre une amélioration par rapport à l'année précédente, soit une moyenne de 11'788 chômeurs; il arrive néanmoins en tête de toutes les branches en termes de taux de chômage avec 6,7% (-0,7 point de pourcentage). Viennent ensuite les branches «Bâtiment et génie civil» (6816 chômeurs/taux: 2,8%/inchangé), «Santé et action sociale» (6470/taux: 1,9%/-0,3 point de pourcentage), «Autres prestations» (4440/taux: 3,3%/-0,3 point de pourcentage), «Administration publique, assurances sociales» (4033/taux: 2,8%/-0,6 point de pourcentage), ainsi que «Transports et communications» (3902/taux: 1,9%/-0,1 point de pourcentage).

En nombre de personnes, les baisses les plus importantes ont été enregistrées dans la branche «Commerce, entretien et réparation d'automobiles» (-1757 personnes), plus particulièrement dans ses sous-groupes «Commerce de détail, réparation d'articles domestiques» (-1098) et «Commerce de gros» (-513). Viennent ensuite les secteurs «Hôtellerie, restauration» (-1124),

<sup>1</sup> Nach Wirtschaftszweignomenklatur NOGA 2002.

<sup>2</sup> Davon entfallen (im Jahresdurchschnitt) 2966 Arbeitslose auf die Hauswirtschaft.

<sup>1</sup> Branche économique selon la nomenclature NOGA 2002.

<sup>2</sup> Dont économie domestique 2966 chômeurs (en moyenne annuelle)



(-797/-16,5%), das Gesundheits- und Sozialwesen (-712/-9,9%), die Sonstigen Dienstleistungen (-454/-9,3%) und das Unterrichtswesen (-408/-15,0%).

Die nominell grössten Zunahmen entfielen auf die Untergruppe «Dienstleistungen für Unternehmen» (+428/+3,6%) im Wirtschaftszweig «Immobilien, Informatik, Forschung und Entwicklung, Dienstleistungen für Unternehmen» (+167/+1,2%), gefolgt vom Baugewerbe (+110/+1,6%).

#### 4.4.7 Nach vorher ausgeübtem Beruf

Eine Aufgliederung der registrierten Arbeitslosen nach dem vorher ausgeübten Beruf<sup>3</sup> zeigt im Berichtsjahr dieselbe Situation wie bereits in den Jahren 2000 bis 2007: Auch im laufenden Jahr konzentrierten dieselben drei Berufsgruppen rund ein Drittel aller Arbeitslosen ausschliesslich auf sich: Es sind dies die Berufsgruppen des Gastgewerbes und der Hauswirtschaft (13'737 Arbeitslose/-1259 Personen gegenüber dem Vorjahr), des Handels und Verkaufs (10'297/-1188), sowie der kaufmännischen und administrativen Berufe (9211/-1242). Starke nominelle Rückgänge in der Arbeitslosigkeit wurden ausserdem in den Berufen des Gesundheitswesens (-554/-12,5%) sowie jenen der Bereiche «Unterricht, Bildung, Seel- und Fürsorge» (-401/-9,9%) festgestellt.

Die stärksten prozentualen Rückgänge entfallen auf die Arbeitslosen aus den Berufen der graphischen Industrie (-18,9%/-125 Personen), der Lebensmittelindustrie (-16,4%/-164) und der Textil- und Lederherstellung (-14,3%/-79), gefolgt von den Berufen des technischen Zeichnens (-12,9%/-166), des Gesundheitswesens, sowie der Chemie- und Kunststoffverfahren (-12,3%/-64).

Nachdem 2007 keine einzige Berufsgruppe mit einer Zunahme der Arbeitslosigkeit festgestellt worden war, erhöhte sich diese Zahl im Berichtsjahr auf sieben: nominell waren die Baugewerbeberufe am meisten betroffen (+167/+2,1%), prozentual die Berufe der Keramik- und Glasverarbeitung (+47,2%/+17).

#### 4.4.8 Nach zuletzt ausgeübter Funktion

Die Auswertung nach der zuletzt ausgeübten Funktion zeigt, dass die *Fachkräfte* trotz ihres im Vergleich zum Vorjahr nominell um 3541 Personen von 57'759 auf 54'218 gesunkenen, aber mit 53,3% nach wie vor hohen Anteils an der Arbeitslosigkeit auch weiterhin die mit

«Administration publique, assurances sociales» (-797/-16,5%), «Santé et action sociale» (-712/-9,9%), «Autres prestations» (-454/-9,3%) et «Enseignement» (-408/-15,0%).

Les plus grandes augmentations en nombre de personnes s'affichent dans les sous-groupes «Service aux entreprises» (+428/+3,6%) de la branche «Immeubles, informatique, r&d, service aux entreprises» (+167/+1,2%), suivie par le «Bâtiment et génie civil» (+110/+1,6%).

#### 4.4.7 Dernière profession exercée

La répartition des chômeurs selon la dernière profession exercée<sup>3</sup> montre que la situation n'a pas changé de 2000 à 2007: en 2008 également, les groupes «Professions de l'hôtellerie, de la restauration et de l'économie domestique» (13'737 chômeurs/-1259 personnes par rapport à l'année précédente), «Professions commerciales et de la vente» (10'297/-1188 personnes) et «Professions commerciales et administratives» (9211/-1242 personnes) ont été à eux trois à l'origine du tiers environ des chômeurs. Les reculs les plus marqués en termes de pourcentage sont constatés dans les professions de la Santé (-554/-12,5%) ainsi que dans les domaines de l'«Enseignement, formation, du ministère pastoral et assistance sociale» (-401/-9,9%).

Le recul le plus marqué en termes de pourcentage est constaté dans les professions de l'industrie graphique (-18,9%/-125 personnes), de l'industrie alimentaire (-16,4%/-164), les professions de la fabrication de textiles et de cuirs (-14,3%/-79), suivies par les professions du dessin technique (-12,9%/-166), de la santé, ainsi que de l'industrie chimique et matières plastiques (-12,3%/-64).

Si en 2007, aucun groupe de professions n'affichait d'augmentation du chômage, il sont sept en 2008. En nombre de personnes, les métiers du bâtiment ont été les plus touchés (+167/+2,1%), tandis qu'en termes de pourcentage les professions les plus concernées étaient celles du travail de la céramique et du verre (+47,2%/+17).

#### 4.4.8 Dernière fonction exercée

Si l'on considère la dernière fonction exercée, on remarque que les *spécialistes* représentent encore la catégorie la plus touchée (part de chômage 53,3%) en dépit d'une baisse en valeur absolue de 3541 chômeurs par rapport à l'année précédente (de 57'759 à 54'218). Leur part se

<sup>3</sup> Nach Berufsnomenklatur SBN-2000 des BFS.

<sup>3</sup> Selon la nomenclature BN-2000 de l'OFS.

Abstand am stärksten betroffene Kategorie geblieben sind. Ihr Anteil liegt seit Jahren über 50 Prozent. Auch der Anteil der arbeitslosen Personen in der Kategorie *Hilfskräfte* liegt mit 34,1% auf einem leicht höheren Stand als noch im Vorjahr. Sowohl bei den *Lehrlingen* (Anteil an der Arbeitslosigkeit von 3,2% auf 2,9% gesunken) als auch bei den *Schülern und Studenten* (Anteil von 3,2% auf 2,8% zurückgegangen) haben sich die Abnahmen aus dem Vorjahr weiter fortgesetzt. Bei den *Kadern* ist der Anteil an der Arbeitslosigkeit in den vergangenen Jahren laufend gesunken, ihr Anteil hat sich allerdings wie bereits im Vorjahr um lediglich 0,1 Prozentpunkte auf einen Stand von 5,7% zurückgebildet. Auch der Anteil der Kategorie «*Selbständig*» (Anteil 0,9%, minus 0,1 Prozentpunkte) hat sich nur wenig verändert, und die Kategorie *Heimarbeiter* (Anteil 0,2%) verharrte auf ihrem Vorjahreswert.

Prozentual am meisten verändert hat sich die Kategorie «*Schüler/Student*» (-18,0%), gefolgt von den *Lehrlingen* (-15,4%). Zahlenmässig schwingen die Fachfunktionen mit -3541 Personen oben aus, allerdings fällt dieser Rückgang verglichen mit jenem des Vorjahres (-13'115 Personen) beträchtlich schwächer aus.

#### 4.4.9 Nach der Dauer: Langzeitarbeitslosigkeit

Die Zahl der Langzeitarbeitslosen (Personen mit einer Dauer der Arbeitslosigkeit von mehr als einem Jahr) verminderte sich mit einem Rückgang um 4734 Personen deutlich von durchschnittlich 20'465 Personen im Vorjahr auf 15'731 im Jahr 2008. Im Jahresverlauf betrachtet erhöhte sich der Anteil der Langzeitarbeitslosen (gemessen am Total aller Arbeitslosen) zwischen Januar und Mai leicht von 15,9% auf 16,8% und reduzierte sich in der Folge bis Jahresende mit 12,6% auf einen Stand, der deutlich tiefer als zu Jahresbeginn liegt. Im Jahresmittel verminderte sich der prozentuale Anteil der Langzeitarbeitslosen am Total der Arbeitslosen damit von 18,7% im Vorjahr auf 15,5% im Berichtsjahr. Er fiel damit auf den tiefsten Wert seit dem Jahr 2003.

## 4.5 Gemeldete offenen Stellen

Die Zahl der an die Regionalen Arbeitsvermittlungszentren (RAV) *gemeldeten offenen Stellen* nahm im Vergleich zum Vorjahr nochmals leicht zu: Im Jahresdurchschnitt erhöhte sie sich um 726 Einheiten oder 5,5% auf 13'962 gemeldete offene Stellen im Jahr 2008.

situé depuis des années au-dessus de 50%. Chez les *auxiliaires* aussi, le niveau du chômage est légèrement plus élevé que l'année précédente avec 34,1%. Le recul de 2007 s'est poursuivi tant chez les *apprentis* (taux de chômage passant de 3,2% à 2,9%) que chez les *écoliers et étudiants*. (recul du taux de 3,2% à 2,8%). Chez les *cadres*, la proportion de chômeurs a régulièrement diminué au cours des années précédentes; leur part a toutefois seulement baissé de 0,1 point de pourcentage par rapport à l'année précédente et se situe encore à 5,7%. Les parts des «*Indépendants*» (0,9%, moins 0,1 point de pourcentage) et celle des «*Travailleurs à domicile*» (0,2%) restent inchangées.

En termes de pourcentage la catégorie qui a le plus évolué est celle des «*Ecoliers/étudiants*» (-18,0%), suivie par les *apprentis* (-15,4%). Numériquement les spécialistes se placent en tête avec -3541 personnes, bien que ce recul soit considérablement plus faible que l'année précédente (-13'115 personnes).

#### 4.4.9 Durée: chômeurs de longue durée

Le nombre de chômeurs de longue durée (personne avec une durée de chômage de plus d'une année) a en moyenne nettement baissé avec un recul de 4734 personnes (de 20'465 en 2007 à 15'731 en 2008). Après avoir légèrement augmenté entre janvier et mai (de 15,9% à 16,8%), la part de cette catégorie, mesurée sur le total des chômeurs, a ensuite diminué jusqu'à la fin de l'année pour atteindre 12,6%, soit un niveau très inférieur à celui du début de l'année. En moyenne annuelle la part en pourcentage des chômeurs de longue durée sur le total des chômeurs a ainsi diminué de 18,7% en 2007 à 15,5% en 2008 et se situe également au plus bas niveau depuis 2003.

## 4.5 Emplois vacants annoncés

Le nombre d'*emplois vacants annoncés* aux Offices régionaux de placement (ORP) a de nouveau légèrement augmenté par rapport à l'année précédente: de 726 unités en moyenne annuelle, soit 5,5% à 13'962 emplois annoncés vacants en 2008.

## 5 Statistik der Bezügerinnen und Bezüger von Taggel- dern aus der Arbeits- losenversicherung

### 5.1 Einführung und Grundlagen

Die jeweils geltenden Systeme der Arbeitslosenversicherung und deren leistungsrechtliche Ausgestaltung sind historisch bedingt. Sie sind Ausdruck spezifischer arbeitsmarktlicher und sozialer Entwicklungen, die unterschiedliche Anforderungen an die Versicherung zur Folge hatten. Dabei waren Art und Qualität der aufgetretenen Arbeitslosigkeit von massgebender Bedeutung für die Bemessung der Höhe der ausbezahlten sowie die Höchstzahl der vergebenen Taggelder<sup>1</sup>.

Mit der zweiten Teilrevision des Arbeitslosenversicherungsgesetzes (AVIG) im Jahr 1995 wurde der Übergang von einer passiven zu einer aktiven Arbeitsmarktpolitik mit dem Aufbau der Regionalen Arbeitsvermittlungszentren und dem sukzessiven Ausbau der arbeitsmarktlichen Massnahmen vollzogen und auf den 1. Januar 1997 in Kraft gesetzt. Aus der Arbeitslosenversicherung werden seither neben der Vergabe von Taggeldern auch massgebliche Beiträge im Rahmen von arbeitsmarktlichen Massnahmen erbracht.

### 5.2 Definitionen

#### a) Definitionen im Bereich Taggeldbezüger

**Taggeldbezüger:** Als Taggeldbezüger werden alle Personen gezählt, die in einer Kontrollperiode Zahlungen in Form von Taggeldern erhalten haben<sup>2</sup>.

**Durchschnittliches Taggeld:** 80% des versicherten Verdienstes dividiert durch durchschnittlich 21,7 Arbeitstage pro Monat. Personen mit mehr als 140 Franken Taggeld, welche keine Unterhaltspflicht gegenüber Kindern haben und nicht invalid sind, erhalten 70% des versicherten Verdienstes.

<sup>1</sup> Vgl. Übersicht 1: Historische Entwicklung nach Höhe und Höchstzahl der Taggelder.

<sup>2</sup> Darunter fallen seit Januar 1998 auch Personen, bei denen aus Sanktionsgründen die Taggeldzahlung vorübergehend eingestellt worden ist (sog. Einstelltage).

## 5 Statistique des bénéficiaires d'indemnités journalières de l'assurance-chômage

### 5.1 Introduction

Les dispositifs d'assurance-chômage en vigueur aux diverses époques et leurs bases légales ont été conditionnés par la situation du moment. Ils sont le reflet de l'évolution sociale et économique et de ses conséquences pour l'assurance-chômage. La nature du chômage constituait l'élément déterminant pour fixer le montant des indemnités journalières et leur nombre maximum<sup>1</sup>.

La deuxième révision partielle de la loi sur l'assurance-chômage (LACI) a été synonyme de grand changement. Avec l'instauration des offices régionaux de placement et le développement progressif des mesures de marché du travail entrées en vigueur le 1<sup>er</sup> janvier 1997, l'assurance-chômage est passée d'un système passif d'indemnisation à une politique active de marché du travail. Depuis lors, elle ne se contente plus de verser des indemnités journalières, mais alloue également des subventions importantes dans le cadre de mesures de marché du travail.

### 5.2 Définitions

#### a) Définitions ayant trait au domaine des indemnités journalières

**Bénéficiaires d'indemnités:** sont réputées bénéficiaires d'indemnités journalières toutes les personnes qui ont touché des prestations sous forme d'indemnités journalières pendant une période de contrôle<sup>2</sup>.

**Montant moyen de l'indemnité:** 80% du gain assuré divisé par 21,7 (nombre moyen mensuel de jours ouvrables). Les personnes qui perçoivent une indemnité journalière supérieure à 140 francs et qui n'ont pas d'enfants à charge et ne sont pas invalides touchent 70% de leur gain assuré.

<sup>1</sup> Voir l'aperçu 1: Evolution historique du montant des indemnités journalières et de leur nombre maximum.

<sup>2</sup> Sont également comprises depuis janvier 1998 les personnes pour lesquelles le versement d'indemnités journalières a été suspendu temporairement au titre d'une sanction (jours dits de suspension).

*Ausbezahlte Taggelder:* Taggeld mal Anzahl kontrollierte Tage des Kalendermonats.

*Höchstbetrag versicherter Verdienst:* seit dem 1. Januar 2000 beträgt dieser Fr. 8900 (vorher: Fr. 8100/stufenweise Erhöhung seit 1984).

*Auszahlungen:* Der *netto* an den Versicherten ausbezahlte Betrag umfasst Taggelder und Zulagen abzüglich der Sozialversicherungsprämien (Arbeitnehmerbeiträge). Der Arbeitslosenversicherungsfonds dagegen trägt als Gesamtkosten (*brutto*) die Taggelder und Zulagen zuzüglich der Sozialversicherungsprämien (Arbeitgeberbeiträge). Als Zulagen sind Kinder- und Ausbildungszulagen möglich. In einem Kanton sind auch Haushaltzulagen möglich. Im Bereich der *Sozialversicherungsprämien* werden dem Versicherten Arbeitnehmerbeiträge wie AHV/IV/EO<sup>3</sup>, BVG<sup>4</sup> (Invalidität und Tod), NBU<sup>5</sup>, und die Quellensteuern (nach Aufenthaltsstatus) abgezogen. Dagegen übernimmt die Arbeitslosenversicherung für die Versicherten die Arbeitgeberbeiträge bezüglich AHV/IV/EO, BVG und BU<sup>6</sup> (während der Teilnahme an Massnahmen).

*AVIG-Instrument Zwischenverdienst:* Als Anreiz konzipiert, wird der Versicherte ermutigt, innerhalb der Rahmenfrist einem Zwischenverdienst nachzugehen. Vom allfälligen Verdienstaufschlag (versicherter Verdienst minus erzielter Zwischenverdienst) erhält er von der Arbeitslosenversicherung 80% bzw. 70% in Form von Taggeldern ausbezahlt. Personen bis und mit 45 Jahren haben bis zu 12 Monaten Anspruch auf Ersatz des Verdienstaufschlags. Versicherte mit Unterhaltspflichten gegenüber Kindern sowie Versicherte, welche über 45 Jahre alt sind, haben bis längstens 2 Jahre Anspruch.

#### b) Datenquelle

Die Bezügerstatistik basiert auf den Daten des Auszahlungssystems der Arbeitslosenkassen (ASAL). Aufgrund der im ASAL vorhandenen Zahlungen werden alle Personen ermittelt, welche während eines Monats (oder eines Jahres) effektiv Leistungen der Arbeitslosenversicherung bezogen haben.

Erfahrungsgemäss dauert es 2 Monate, bis rund 95% aller Zahlungen für eine bestimmte Kontrollperiode von den Arbeitslosenkassen getätigt und auf der zentralen Datenbank eingelesen worden sind. Deshalb werden die provisorischen Leistungsbezügerdaten mit einer Verzögerung von 2–3 Monaten erstmals publiziert und dann monatlich aktualisiert.

<sup>3</sup> Alters- und Hinterlassenenversicherung, Invalidenversicherung, Erwerbsersatzordnung.

<sup>4</sup> Berufliche Vorsorge (Tod und Invalidität).

<sup>5</sup> Nichtberufsunfallversicherung.

<sup>6</sup> Berufsunfallversicherung.

*Indemnités journalières versées:* indemnité journalière multipliée par le nombre de jours contrôlés dans le mois civil.

*Montant maximum du gain assuré:* 8900 francs depuis le 1<sup>er</sup> janvier 2000 (8100 francs auparavant/augmentation progressive depuis 1984).

*Versements:* le montant *net* payé aux assurés se compose des indemnités journalières et des allocations sous déduction de la part des cotisations aux assurances sociales due par le travailleur. Le fonds de l'assurance-chômage prend à sa charge les coûts globaux (*bruts*): indemnités journalières, allocations et part patronale des cotisations aux assurances sociales. Par allocations il faut entendre les allocations pour enfants et formation professionnelle et, dans un canton, également les allocations de ménage. En ce qui concerne les *assurances sociales*, la part du travailleur des cotisations AVS/AI/APG<sup>3</sup>, LPP<sup>4</sup> (invalidité et décès), AANP<sup>5</sup> et (selon le statut de séjour) les impôts à la source sont déduits aux assurés. L'assurance-chômage prend en revanche à sa charge la part patronale des cotisations AVS/AI/APG, LPP et AP<sup>6</sup> (pendant la participation aux mesures).

*Gain intermédiaire:* cet instrument à caractère incitatif a été conçu dans la LACI pour encourager les assurés à rechercher et à exercer, pendant le délai-cadre, une activité qui leur procurera un gain intermédiaire. L'assurance-chômage leur verse, sous forme d'indemnités journalières, 80 ou 70% de la différence entre leur gain assuré et l'éventuel gain intermédiaire. Les assurés ont droit à ces indemnités compensatoires pendant 12 mois jusqu'à l'âge de 45 ans et pendant deux ans au plus s'ils ont plus de 45 ans ou s'ils ont des enfants à charge.

#### b) Source de données

La présente statistique se fonde sur les données du système informatisé de paiement des caisses de chômage (SIPAC). La statistique compte, sur la base des paiements effectués dans ce système, toutes les personnes qui ont effectivement touché des prestations de l'assurance-chômage pendant un mois (ou un an).

L'expérience montre qu'il faut deux mois aux caisses de chômage pour effectuer 95% de l'ensemble des paiements d'une période de contrôle et les saisir dans la banque centrale de données. C'est la raison pour laquelle les données provisoires relatives aux bénéficiaires de prestations sont publiées pour la première fois deux à trois mois plus tard. Elles sont ensuite mises à jour chaque mois.

<sup>3</sup> Assurance-vieillesse et survivants, assurance-invalidité, allocations pour perte de gain.

<sup>4</sup> Prévoyance professionnelle (décès et invalidité).

<sup>5</sup> Assurance-accidents non professionnels.

<sup>6</sup> Assurance-accidents professionnels.

### 5.3 Zusammenhang zwischen der Anzahl Taggeldbezüger und dem durchschnittlich ausbezahlten Betrag

Wie Grafik 1 zeigt, korrelieren die Höhe des durchschnittlich ausbezahlten Betrages und die Zahl der Bezüger von Taggeld miteinander: Steigt die Zahl der Bezüger, nimmt auch der durchschnittlich ausbezahlte Betrag zu. Sinkt die Zahl der Bezüger, nimmt der ausbezahlte Betrag ebenfalls ab. Dieses Phänomen hängt mit der Dauer der Arbeitslosigkeit zusammen. Wie die Erfahrung zeigt, fällt in Phasen hoher Arbeitslosigkeit die durchschnittliche Dauer der Arbeitslosigkeit höher aus als in Phasen tiefer Arbeitslosigkeit. Durch die verlängerte Dauer des Bezugs ergeben sich aber steigende Kosten.

Augenfällig ist aber auch eine Anomalie in den Jahren 2000 und 2001: Trotz sinkender Bezügerzahlen bleibt der ausbezahlte Betrag stabil oder fällt sogar leicht höher aus. Die Erklärung für dieses veränderte Verhalten liegt neben der Erhöhung des versicherten Verdienstes von 8100 auf 8900 Franken anfangs des Jahres 2000 auch in der Zunahme der durchschnittlichen Bezugsdauer um 1 Tag. Durch die Erhöhung des versicherten Verdienstes erhöht sich auch der ausbezahlte Betrag.

In den Jahren ab 2002 spielt wieder der üblicherweise zu erwartende Zusammenhang. Der durchschnittlich ausbezahlte Betrag erhöht sich im Zuge steigender Bezügerzahlen. Die Erhöhung ist allerdings stark. Dies ist, wie bereits beschrieben, zum einen auf die Erhöhung des versicherten Verdienstes im Jahr 2000, zum andern auf die in Phasen steigender Arbeitslosigkeit zunehmende Bezugsdauer<sup>7</sup> zurückzuführen, was den durchschnittlich ausbezahlten Betrag ansteigen lässt.

Offenbar scheinen Verschiebungen in der Zusammensetzung der Bezüger (beispielsweise der Zunahme des Anteils der von Arbeitslosigkeit betroffenen Personen<sup>8</sup> in Fachfunktionen und im Kader zwischen 1997 und 2004 und die gleichzeitige Abnahme bei den Hilfsfunktionen von 40 auf 31%) den durchschnittlich ausbezahlten Betrag nicht sichtbar zu beeinflussen. Die Erklärung dafür dürfte im Umstand zu suchen sein, dass durch die gesetzliche Beschränkung der Höhe des maximalen versicherten Verdienstes und den damit gesetzten Plafond der Einfluss einer Verschiebung in der Bezügerzusammensetzung auf den durchschnittlich ausgezahlten Betrag ausgefiltert wird. Massgeblich für den durchschnittlich ausbezahlten Betrag bleiben damit primär die beiden Komponenten Bezugsdauer und gesetzliche Höhe des versicherten Verdienstes.

<sup>7</sup> Vgl. Tabelle 1: Taggeldbezüger, Bezugsdauer und Auszahlungen, Total und nach Geschlecht, seit 1998.

<sup>8</sup> Leider liegen keine Zahlen zum Anteil der Bezüger nach Funktionen vor. Der Vergleich basiert deshalb auf den Anteilen der registrierten Arbeitslosen nach Funktionen.

### 5.3 Corrélation entre le nombre de bénéficiaires d'indemnités et le montant moyen de l'indemnité

Le graphique 1 montre la corrélation entre le montant moyen versé et le nombre de bénéficiaires de prestations: le montant moyen monte lorsque le nombre de bénéficiaires augmente et, à l'inverse, descend lorsque le nombre de bénéficiaires diminue. Ce phénomène est lié à la durée du chômage. L'expérience montre en effet qu'en période de chômage prononcé, la durée moyenne du chômage est plus longue, ce qui entraîne inévitablement une augmentation des coûts.

Cette théorie ne s'est toutefois pas confirmée dans les années 2000 et 2001, où le montant versé est resté stable, voire a même augmenté légèrement, malgré la baisse du nombre de bénéficiaires. Cette anomalie s'explique doublement: d'une part par l'augmentation du gain assuré (de 8100 francs à 8900 francs) au début de l'année 2000, qui a entraîné du même coup une hausse du montant versé, et d'autre part, par l'augmentation d'un jour de la durée moyenne d'indemnisation.

On observe de nouveau une corrélation entre le montant moyen versé et le nombre de bénéficiaires à partir de 2002, néanmoins avec une courbe plus accentuée à la hausse pour le montant versé sous l'influence déjà expliquée plus haut de deux facteurs: l'augmentation du gain assuré depuis 2000 et l'augmentation de la durée moyenne de perception des indemnités<sup>7</sup>.

L'augmentation du chômage dans la catégorie des cadres et spécialistes et sa diminution (de 40 à 31%) dans la catégorie auxiliaires observées entre 1997 et 2004<sup>8</sup> n'ont pas eu d'impact sur le montant moyen versé. Cette absence d'influence perceptible s'explique par le fait que la loi limite le montant du gain assuré et que ce plafonnement élimine les effets du changement de composition du cercle des bénéficiaires sur le montant versé. Le montant moyen versé reste donc essentiellement déterminé par la durée d'indemnisation et le montant légal du gain assuré.

<sup>7</sup> Voir tableau 1: Nombre de bénéficiaires et montants versés par sexe depuis 1998.

<sup>8</sup> Comme nous ne disposons pas des données des bénéficiaires ventilées par fonctions, la comparaison est effectuée sur la base des chômeurs inscrits ventilés par fonctions.

## Übersicht 1 Historische Entwicklung nach Höhe und Höchstzahl der Taggelder

Erlass		Höhe des Taggeldes	Höchstzahl der Taggelder
22. Juni 1951	Bundesgesetz über die Arbeitslosenversicherung (ALV)	60% 65% <sup>1</sup>	90 Taggelder pro Jahr Maximal 315 Taggelder in 4 Jahren
08. Oktober 1976	Bundesbeschluss zur Einführung der obligatorischen ALV	60% 65% <sup>2</sup>	90 Taggelder pro Jahr Maximal 315 Taggelder in 4 Jahren
25. Juni 1982	Bundesgesetz AVIG <sup>3</sup> : (ALV und Insolvenz)	70% 80% <sup>4</sup> Degression	85 Taggelder 170 Taggelder 250 Taggelder
05. Oktober 1990	1. Teilrevision des AVIG	80% Degression	85 Taggelder 170 Taggelder 250 Taggelder
19. März 1993	Dringlicher Bundesbeschluss	70% 80% <sup>5</sup>	Höchstzahl der ausbezahlten Taggelder von der Beitragszeit abhängig: 6 Monate Beitragszeit: 170 Taggelder 12 Monate Beitragszeit: 250 Taggelder 18 Monate Beitragszeit: 400 Taggelder
23. Juni 1995	2. Teilrevision des AVIG: In Kraft gesetzt in 2 Stufen: 1. Januar 1996, und neues Taggeldregime ab 1. Januar 1997	70% 80% <sup>6</sup>	520 Taggelder bis Ende der Rahmenfrist bei Bereitschaft zur Teilnahme an arbeitsmarktlichen Massnahmen. Ohne Teilnahme an arbeitsmarktlichen Massnahmen: Höchstzahl der Taggelder nicht mehr von der Beitragszeit, sondern vom Alter des Versicherten abhängig: 150 Taggelder: bis 50-Jährige 250 Taggelder: für 50- bis 60-Jährige 400 Taggelder: für über 60-Jährige 520 Taggelder: für IV-Bezüger
01. Juli 2003	3. Teilrevision des AVIG	70% 80% <sup>7</sup>	Beitragszeit und Alter massgebend: 400 Taggelder: Beitragszeit <sup>8</sup> 12 Monate, zusätzlich 120 Taggelder möglich, falls wohnhaft in Region mit ALQ <sup>9</sup> > 5%. 520 Taggelder: Beitragszeit 18 Monate und älter als 55-jährig <sup>10</sup> oder IV-Bezüger.

<sup>1</sup> bei Unterstützungspflichten, aber max. 85% mit Zulage

<sup>2</sup> bei Unterstützungspflichten, aber max. 85% mit Zulage

<sup>3</sup> Arbeitslosenversicherungs- und Insolvenzgesetz

<sup>4</sup> Versicherte mit Unterstützungspflichten

<sup>5</sup> Versicherte mit Unterstützungspflichten

<sup>6</sup> Versicherte mit Unterstützungspflichten

<sup>7</sup> Versicherte mit Unterstützungspflichten

<sup>8</sup> Innerhalb von 2 Jahren vor der Arbeitslosigkeit

<sup>9</sup> ALQ: Arbeitslosenquote; ab dem Jahr 2005 entscheidet der Bundesrat, welche Alterskategorien die zusätzlichen 120 Taggelder beziehen können

<sup>10</sup> Zusätzlich maximal 120 Taggelder für Versicherte, deren Rahmenfrist innerhalb der letzten 4 Jahre (resp. nach Taggeldregime innerhalb der letzten 2<sup>1</sup>/<sub>2</sub> Jahre) vor der Erreichung des AHV-Alters beginnt

## Aperçu 1 Evolution historique du montant des indemnités journalières et de leur nombre maximum

Base légale		Montant de l'indemnité journalière	Nombre maximum d'indemnités journalières
22 juin 1951	Loi fédérale sur l'assurance-chômage (AC)	60% 65% <sup>1</sup>	90 indemnités journalières par année au maximum 315 indemnités journalières en 4 ans
8 octobre 1976	Arrêté fédéral instituant l'assurance-chômage obligatoire (AC)	60% 65% <sup>2</sup>	90 indemnités journalières par année au maximum 315 indemnités journalières en 4 ans
25 juin 1982	Loi fédérale sur l'assurance-chômage (LACI) <sup>3</sup>	70% 80% <sup>4</sup> dégressivité	85 indemnités journalières 170 indemnités journalières 250 indemnités journalières
5 octobre 1990	1 <sup>re</sup> révision de la LACI	80% <sup>4</sup> dégressivité	85 indemnités journalières 170 indemnités journalières 250 indemnités journalières
19 mars 1993	Arrêté fédéral urgent	70% 80% <sup>5</sup>	Nombre maximum d'indemnités journalières payé en fonction de la période de cotisation: 6 mois de cotisation: 170 indemnités journalières 12 mois de cotisation: 250 indemnités journalières 18 mois de cotisation: 400 indemnités journalières
23 juin 1995	2 <sup>e</sup> révision partielle de la LACI mise en vigueur progressivement: 1 <sup>er</sup> janvier 1996 et nouveau régime d'indemnités journalières dès le 1 <sup>er</sup> janvier 1997	70% 80% <sup>6</sup>	520 indemnités journalières jusqu'à la fin du délai-cadre si l'assuré est disposé à participer à une mesure de marché du travail. Sans participation à une mesure de marché du travail: le nombre maximum d'indemnités journalières ne dépend plus de la période de cotisation mais de l'âge de l'assuré: 150 indemnités journalières: jusqu'à 50 ans 250 indemnités journalières: de 50 à 60 ans 400 indemnités journalières: dès 60 ans 520 indemnités journalières: pour les bénéficiaires de rente AI
1 <sup>er</sup> juillet 2003	3 <sup>e</sup> révision partielle de la LACI	70% 80% <sup>7</sup>	Période de cotisation et âge déterminants: 400 indemnités journalières: période de cotisation de 12 mois <sup>8</sup> ; possibilité de toucher 120 indemnités journalières supplémentaires si l'assuré habite dans une région à chômage élevé (taux de chômage <sup>9</sup> > 5%). 520 indemnités journalières: période de cotisation de 18 mois et plus de 55 ans <sup>10</sup> ou bénéficiaires de rente AI.

<sup>1</sup> Avec obligation d'entretien, mais au maximum 85% avec allocation

<sup>2</sup> Avec obligation d'entretien, mais au maximum 85% avec allocation

<sup>3</sup> Loi sur l'assurance-chômage obligatoire et l'indemnité en cas d'insolvabilité

<sup>4</sup> Assurés avec obligation d'entretien

<sup>5</sup> Assurés avec obligation d'entretien

<sup>6</sup> Assurés avec obligation d'entretien

<sup>7</sup> Assurés avec obligation d'entretien

<sup>8</sup> Dans les deux ans qui ont précédé le chômage

<sup>9</sup> Dès l'année 2005 le Conseil fédéral détermine les classes d'âge qui ont droit à recevoir les 120 indemnités journalières supplémentaires

<sup>10</sup> 120 indemnités journalières supplémentaires au plus pour les assurés qui ouvrent un délai-cadre d'indemnisement au cours des quatre ans ou

2<sup>1/2</sup> ans selon le régime d'indemnités journalières qui précèdent l'âge donnant droit à une rente AVS

**Anzahl Taggeldbezüger und durchschnittlich ausbezahlter Betrag**  
**Nombre de bénéficiaires d'indemnités journalières et montant moyen versé**

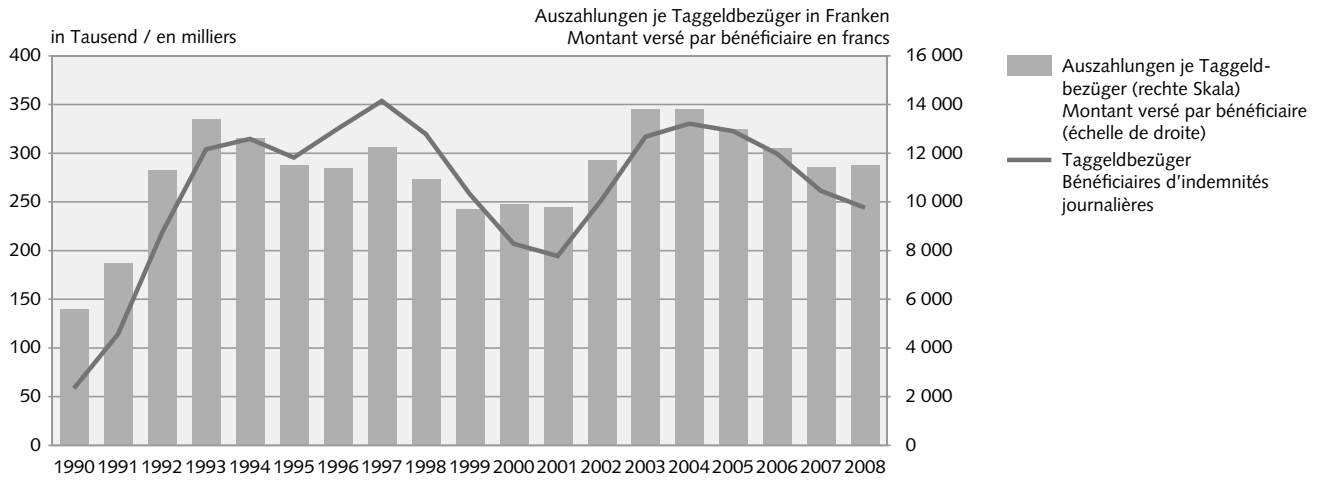

© SECO



**Taggeldbezüger, Bezugsdauer und Auszahlungen, Total und nach Geschlecht, seit 1999**  
**Bénéficiaires d'indemnités, durée d'indemnisation et versements, chiffres totaux et par sexe, depuis 1999**

	1999	2000	2001	2002	2003	2004	2005	2006	2007	2008	
<b>Taggeldbezüger</b>											<b>Bénéficiaires d'indemnités journ.</b>
Total	258 321	207 074	194 559	252 192	316 850	330 328	322 640	299 282	261 341	244 030	Total
Männer	141 032	110 255	103 822	139 953	176 895	179 966	170 780	154 824	133 972	127 710	Hommes
Frauen	117 289	96 819	90 737	112 239	139 955	150 362	151 860	144 458	127 369	116 320	Femmes
<b>Bezugstage<sup>1</sup></b>											<b>Jours d'indemnisation<sup>1</sup></b>
Total	21 708 203	17 587 467	15 844 937	23 093 165	32 906 175	34 441 105	32 542 885	28 786 152	23 505 853	21 545 828	Total
Männer	11 414 580	9 090 892	8 236 159	12 725 518	18 341 358	18 562 901	16 943 153	14 563 109	11 814 997	11 046 908	Hommes
Frauen	10 293 623	8 496 575	7 608 778	10 367 647	14 564 817	15 878 204	15 599 732	14 223 043	11 690 856	10 498 920	Femmes
<b>Durchschnittliche Bezugsdauer je Bezüger in Tagen</b>											<b>Durée moyenne d'indemnisation par bénéficiaire, en jours</b>
Total	84	85	81	92	104	104	101	96	90	88	Total
Männer	81	82	79	91	104	103	99	94	88	86	Hommes
Frauen	88	88	84	92	104	106	103	98	92	90	Femmes
<b>Auszahlungen in Mio. Fr.<sup>2</sup></b>											<b>Montants versés en mio frs.<sup>2</sup></b>
Total	2 511,0	2 054,4	1 906,1	2 958,5	4 370,3	4 559,0	4 198,3	3 657,5	2 985,3	2 810,0	Total
Männer	1 545,4	1 241,6	1 152,7	1 873,0	2 786,2	2 822,0	2 515,1	2 130,1	1 724,8	1 650,5	Hommes
Frauen	965,6	812,8	753,4	1 085,5	1 584,0	1 737,0	1 683,2	1 527,4	1 260,5	1 159,5	Femmes
<b>Durchschnittliche Auszahlungen je Bezüger in Fr</b>											<b>Montant moyen versé par bénéficiaire en francs</b>
Total	9 720	9 921	9 797	11 731	13 793	13 801	13 012	12 221	11 423	11 515	Total
Männer	10 958	11 261	11 103	13 383	15 751	15 681	14 727	13 758	12 874	12 924	Hommes
Frauen	8 233	8 395	8 303	9 671	11 318	11 552	11 084	10 574	9 896	9 968	Femmes
<b>Durchschnittliche Auszahlungen je Bezugstag und Bezüger in Fr</b>											<b>Montant moyen versé par jour et par bénéficiaire en francs</b>
Total	116	117	121	128	133	132	129	127	127	130	Total
Männer	135	137	141	147	152	152	148	146	146	149	Hommes
Frauen	94	95	99	105	109	109	108	107	108	110	Femmes

<sup>1</sup> inkl. Einstelltage / Y compris les jours de suspension

<sup>2</sup> Auszahlungen = Taggelder + Zulagen bis 1992; ab 1993 Auszahlungen = Taggelder + Zulagen - Sozialversicherungsprämien  
 Montants versés: jusqu'en 1992 = indemnités journalières + allocations; depuis 1993 = indemnités journalières + allocations - cotisations aux assurances sociales

## 6 Aussteuerungen aus der Arbeitslosenversicherung im Jahr 2008

### 6.1 Konzeptuelle Grundlagen

#### 6.1.1 Juristische Aspekte der Aussteuerungen

Die schweizerische Arbeitslosenversicherung (ALV) ist im Bundesgesetz über die obligatorische Arbeitslosenversicherung und die Insolvenzschiädigung (AVIG) geregelt. Gemäss AVIG erhält die versicherte Person bei Arbeitslosigkeit eine Arbeitslosenentschädigung (ALE) von 70 oder 80% des versicherten Verdiensts, wenn sie die Anspruchsbedingungen erfüllt (z. B. minimale Beitragszeit, Vermittlungsfähigkeit).

Die Dauer, während der eine versicherte Person Leistungen der Arbeitslosenversicherung beziehen kann, ist durch die Rahmenfrist für den Leistungsbezug des AVIG auf zwei Jahre begrenzt. Bis zum Ende des Jahres 1996 hing das Maximum der ausbezahlten Taggelder von der Beitragszeit ab. Die Beitragszeit ist die Dauer, während der die versicherte Person in der zweijährigen Rahmenfrist für die Beitragszeit Beiträge an die Arbeitslosenversicherung entrichtete. Die Rahmenfrist für die Beitragszeit beginnt zwei Jahre vor dem Tag, an dem alle Voraussetzungen für den Anspruch auf Arbeitslosenentschädigung erfüllt sind. 6 Monate Beitragszeit gaben Anspruch auf maximal 170 Taggelder, 12 Monate auf maximal 250 Taggelder und 18 Monate auf maximal 400 Taggelder. Aus diesem Grund erfolgte die Aussteuerung in den meisten Fällen, weil die jeweilige Höchstzahl der Taggelder erreicht war. Seit dem 1. Januar 1997 gab es zwei Arten von Taggeldern, nämlich die «normalen» oder «passiven» und die «besonderen» oder «aktiven». Die Höchstzahl der auszahlbaren normalen, passiven Taggelder wurden vom Alter und einer eventuellen Invalidität bestimmt. In der Regel bekamen weniger als 50-jährige Personen 150 normale Taggelder, über 49-jährige 250, über 59-jährige 400 und invalide 520. Wenn die versicherte Person einverstanden war, an arbeitsmarktlichen Massnahmen teilzunehmen, konnte sie bis zum Ende ihrer Rahmenfrist für den Leistungsbezug besondere, aktive Taggelder erhalten. Um Anspruch auf

## 6 Arrivées en fin de droits AC en 2008

### 6.1 Bases conceptuelles

#### 6.1.1 Aspects juridiques de l'arrivée en fin de droits

Le régime suisse d'assurance-chômage est régi par la loi fédérale sur l'assurance-chômage obligatoire et l'indemnité en cas d'insolvabilité (LACI). Selon la LACI, l'assuré qui remplit les conditions y ouvrant droit (par exemple période de cotisation, aptitude au placement) reçoit une indemnité de chômage (IC) de 70% ou 80% du gain assuré.

La durée pendant laquelle l'assuré peut percevoir des prestations de l'assurance-chômage (AC) est déterminée par ce que la LACI appelle les délais-cadres (période d'indemnisation et période de cotisation). La durée du délai-cadre permettant de bénéficier de l'indemnité journalière est de deux ans. Jusqu'à la fin de l'année 1996, le nombre maximum d'indemnités journalières (IJ), soit en principe 170, 250 ou 400 (IJ) était fonction de la période de cotisation qui devait être respectivement de 6, 12 ou 18 mois. De ce fait, une arrivée en fin de droits correspondait dans la plupart des cas à l'épuisement des IJ disponibles. Calculé différemment depuis le 1<sup>er</sup> janvier 1997, le nombre maximum d'indemnités journalières se divise en deux catégories: d'une part, il y a les IJ dites «normales» ou «passives» qui sont déterminées par l'âge et l'invalidité, en principe elles sont au nombre de 150 (pour les moins de 50 ans), 250 (dès 50 ans), 400 (dès 60 ans) ou 520 (en cas d'invalidité); d'autre part, en acceptant de participer aux mesures de marché du travail, l'assuré peut recevoir des IJ spécifiques ou dites «actives» et cela jusqu'à la fin du délai-cadre d'indemnisation. Pour pouvoir revendiquer les IJ normales et spécifiques, la période de cotisation est de 6 mois au minimum puis, dès le 1<sup>er</sup> janvier 1998, 12 mois sont devenus nécessaires à l'assuré qui se retrouve au chômage dans l'intervalle de trois ans à l'issue de son délai-cadre d'indemnisation. Depuis le 1<sup>er</sup> janvier 1997, date de l'entrée en vigueur des nouvelles dispositions, les assurés AC ont pu bénéficier globalement d'une augmentation très importante du

normale und besondere Taggelder zu erlangen, musste man mindestens 6 Monate Beitragszeit nachweisen können. Seit dem 1. Januar 1998 waren für Versicherte, die innerhalb von drei Jahren nach dem Ablauf ihrer Rahmenfrist für den Leistungsbezug erneut arbeitslos wurden, mindestens 12 Monate Beitragszeit erforderlich. Seit dem 1. Januar 1997, als die zweite Teilrevision des AVIG in Kraft trat, konnten die bei der Arbeitslosenversicherung versicherten Personen also allgemein von einer sehr bedeutenden Erhöhung der Anzahl Taggelder profitieren. Gleichzeitig wurde dadurch in vielen Fällen der Zeitpunkt des letzten Taggeldes, also der Aussteuerung, hinausgeschoben.

Seit dem 1. September 1999 war die Höchstzahl der Taggelder für Personen, die von der Erfüllung der Beitragszeit befreit waren oder die vor ihrer Arbeitslosigkeit eine Ausbildung absolvierten, auf die Hälfte (mit einem Maximum von 260 Taggeldern) herabgesetzt.

Am 1. Juli 2003 wurde die dritte Teilrevision des AVIG in die Praxis umgesetzt. Sie bewirkte einen starken Anstieg der Anzahl der Aussteuerungen, insbesondere durch die Reduktion der Höchstzahl der innerhalb der Rahmenfrist für den Leistungsbezug auszahlbaren Taggelder von 520 auf 400 für die Versicherten unter 55 Jahren (AVIG, Artikel 27, Absatz 2). Bestimmte Ausnahmen von dieser Reduktion der Höchstzahl der Taggelder sind im regionalen Rahmen möglich. Die Bedingungen dazu sind insbesondere im Artikel 41c der Verordnung über die Arbeitslosenversicherung (AVIV) geregelt. Dort ist definiert, dass Kantone mit erhöhter Arbeitslosenquote (mittlere Quote von mindestens 5% pro Halbjahr) für ihr Gebiet eine Erhöhung der Höchstzahl der Taggelder verlangen können. Diese Massnahme wurde seit dem April 2007 nicht mehr angewandt.

### 6.1.2 Datenquellen, Definitionen und Ströme

Die vorliegende Statistik gründet auf den Daten des Auszahlungssystems der Arbeitslosenkassen (ASAL) und, seit dem Beginn des Jahres 2004, auf dem Informationssystem des SECO zur Analyse der Arbeitsmarktdaten (LAMDA, Labour Market Data Analysis). Das «Data Warehouse» LAMDA bietet eine monatliche Aktualisierung der Informationen und ersetzt die traditionellen Statistik-Dateien, die bis im Jahre 2003 verwendet wurden. Die Erfahrung mit der ASAL-Statistik und dem Softwarepaket LAMDA zeigt, dass die Arbeitslosenkassen etwa vier Monate nach einer Abrechnungsperiode fast alle benötigten Daten im System erfasst haben. Die definitiven ASAL-Statistiken des Vorjahres sind deshalb jedes

nombre d'IJ, conjointement, le moment correspondant à la dernière IJ a été de fait retardé dans bien des cas.

Dès le 1<sup>er</sup> septembre 1999, le nombre maximum d'indemnités journalières est réduit de moitié (avec un maximum de 260) pour les personnes qui sont libérées des conditions relatives à la période de cotisation ou qui perçoivent des indemnités de l'assurance chômage à l'issue d'une période éducative.

Dès le 1<sup>er</sup> juillet 2003, la mise en application de la 3<sup>e</sup> révision de la LACI a eu un impact important sur l'augmentation du nombre des arrivées en fin de droits, notamment par la réduction de 520 à 400 du nombre maximal d'indemnités journalières pour les personnes de moins de 55 ans au cours du délai-cadre d'indemnisation (art. 27 al. 2, LACI). Cette réduction du nombre maximum des indemnités journalières peut subir quelques possibilités d'exceptions au niveau régional: les conditions sont précisées notamment à l'art. 41c de l'Ordonnance sur l'AC (OACI) où sont définies les conditions dans lesquelles les cantons à taux de chômage élevé (5% au moins en moyenne semestrielle) peuvent demander une augmentation du nombre d'indemnités journalières. Cette mesure n'est plus appliquée depuis le mois d'avril 2007.

### 6.1.2 Sources de données, définition et flux

La présente statistique se fonde sur les données du système informatisé de paiement des caisses de chômage (SIPAC) et, depuis le début de l'année 2004, sur le système d'information du SECO pour l'analyse des données du marché du travail (LAMDA). Le «data warehouse» LAMDA, qui offre une actualisation mensuelle des informations, s'est substitué aux traditionnels fichiers statistiques utilisés jusqu'en 2003. L'expérience de la statistique SIPAC et les performances du progiciel LAMDA montrent qu'environ quatre mois après une période de relevé la quasi totalité des données utiles ont été enregistrées dans le système par les caisses. Les statistiques définitives SIPAC pour l'année précédente peuvent ainsi être disponibles au

Jahr im Verlauf des zweiten Quartals verfügbar. Dies gilt auch für die Statistik der Aussteuerungen des Jahres 2008, die nachfolgend vorgestellt wird.

Die Aussteuerung wird technisch wie folgt definiert: Eine ausgesteuerte Person ist ein Bezüger von Arbeitslosenentschädigung, der seinen Anspruch auf die Höchstzahl von Taggeldern ausgeschöpft hat oder dessen Anspruch auf Taggelder erloschen ist, weil seine Rahmenfrist für den Leistungsbezug von zwei Jahren abgelaufen ist und er keine neue Rahmenfrist eröffnen kann. Seit dem Jahre 2006 werden Versicherte nicht mehr als Ausgesteuerte gezählt, wenn sie keine Taggelder mehr erhalten, weil sie in einer noch laufenden Rahmenfrist das AHV-Alter erreicht haben. Die ausgesteuerten Personen werden in demjenigen Monat als ausgesteuert registriert, in dessen Laufe sie ihr letztes Taggeld bezogen haben.

Diese Statistik wurde nach dem folgenden Prinzip bereinigt: Pro Person wird nur eine Aussteuerung gezählt. Wenn der gleiche Arbeitslose im Verlauf des Berichtsjahrs mehrere Aussteuerungen aufweist, wird für ihn in dieser Statistik nur eine einzige ausgewiesen, nämlich seine letzte. Falls z. B. ein Arbeitsloser im Februar 2008 ausgesteuert wurde und dann ein zweites Mal im Juni 2008, wurde nur diese letzte Aussteuerung vom Juni 2008 gezählt. Mit dieser Methode wurde versucht, die Sichtweise der jährlichen Statistik der Ausgesteuerten zu verändern, um von einer Erfassung der Fälle zu einer Erfassung der Personen zu gelangen. Für arbeitsmarkt- und sozialpolitische Zwecke ist es nämlich angebrachter zu wissen, wie viele Personen in einer Berichtsperiode ausgesteuert wurden. Für administrative Zwecke dagegen interessiert mehr, wie viele Fälle von Aussteuerungen im betreffenden Zeitraum gezählt wurden. Die letzte Aussteuerung im Berichtsjahr wurde gewählt, um die Aussteuerungen dann zu erfassen, wenn sie die grösste Wahrscheinlichkeit haben, definitiv zu werden. Ausserdem wird damit erreicht, dass die Betrachtungsweise von einem Jahr zum anderen gleich bleibt.

Die Statistik über die Aussteuerungen erfasst die Versicherten, die in einer bestimmten Periode (im vorliegenden Fall im Laufe des Jahres 2008) von der Arbeitslosenversicherung ausgesteuert wurden. Sie registriert demnach die «Ströme» der Aussteuerungen, die in einem bestimmten Zeitraum vorkommen. Es handelt sich keinesfalls um eine «Bestandesanalyse», die versucht, im vorliegenden Zusammenhang auf die Frage zu antworten, wie viele ausgesteuerte Personen es in der Schweiz zu einem bestimmten Zeitpunkt gibt. In diesem zweiten Fall würde die Statistik die Anzahl aller ausgesteuerten

cours du deuxième trimestre de chaque année. Il en va de même de la statistique des arrivées en fin de droits pour l'année 2008 présentées ci-après.

Techniquement, une arrivée en fin de droits est un bénéficiaires de l'AC qui a épuisé son droit maximum aux indemnités journalières ou dont le droit aux indemnités journalières s'est éteint à l'expiration du délai-cadre de deux ans sans qu'il ait pu ouvrir un nouveau délai-cadre d'indemnisation ou, dès 2006, sans qu'il soit en âge de bénéficier de sa rente de vieillesse. Cette personne est comptée comme arrivée en fin de droits dans le mois au cours duquel elle a touché sa dernière indemnité journalière.

Cette statistique est apurée de façon à ne prendre en compte, dans les cas où plusieurs radiations pour épuisement des droits ont été enregistrées pour un même demandeur d'emploi, qu'une seule radiation, à savoir la plus récente de l'année civile en cours. Si, par exemple, un chômeur est arrivé en fin de droits en février 2008, puis une seconde fois en juin 2008, seule cette dernière arrivée a été comptabilisée. Nous avons tenté par cette méthode de modifier l'optique de la statistique annuelle des demandeurs d'emploi arrivés en fin de droits, de passer d'un «relevé des cas» à un «relevé des personnes». Dans une approche de politique de marché du travail et de politique sociale, il est en effet plus pertinent de savoir combien de personnes sont arrivées en fin de droits dans la période sous revue. Dans une approche administrative par contre, le recensement des cas, qui permet d'établir le nombre de cas de radiation dans le laps de temps considéré, présente davantage d'intérêt. Le choix de la dernière radiation dans le courant de l'année civile est dicté par le souci d'enregistrer l'arrivée en fin de droits au moment où elle a le plus de probabilité d'être définitive, mais aussi de garder homogène le mode d'observations d'une année à l'autre.

La statistique des arrivées en fin de droits fait le décompte des demandeurs d'emploi qui ont été radiés de l'assurance-chômage dans une période donnée (en l'occurrence, dans le courant de l'année 2008). Elle recense partant le «flux» des radiations survenues dans un certain laps de temps: il ne s'agit aucunement d'une «analyse d'effectif», qui chercherait, dans le contexte qui nous occupe, à répondre à la question de savoir combien il y aurait de demandeurs d'emploi en fin de droits en Suisse à un moment donné. Dans ce second cas de figure, la statistique mesurerait le nombre de demandeurs d'emploi en fin de droits qui auraient existé à une certaine date de référence. Généralement, après plusieurs mois, seule une petite part des personnes qui ont

Arbeitslosen erfassen, die an einem bestimmten Stichtag vorhanden sind. In der Regel bleibt nach mehreren Monaten nur noch ein kleiner Teil der Personen, die ausgesteuert wurden, im System der Arbeitslosenversicherung registriert. Nach einer gewissen Zeit findet ein guter Teil der Ausgesteuerten wieder eine Stelle oder ist aus anderen Gründen nicht mehr in der Datenbank der Arbeitslosenversicherung vorhanden. Das vorliegende Heft hat keineswegs die Absicht, eine Längsschnitt-Studie über die ausgesteuerten Menschen zu präsentieren. Doch die Fragestellung des Längsschnitts gibt regelmässig Anlass für sozio-ökonomische Analysen, die von Experten ausserhalb des SECO mittels Befragungen von Ausgesteuerten durchgeführt werden. Eine solche Studie hat Herr Daniel C. Aepli Ende 2006 publiziert. Sie erweitert die Kenntnisse darüber, wie die Situation derjenigen Personen, die zwischen Juni 2003 und Ende 2004 von der Aussteuerung betroffen wurden, nach einer Zeitspanne von ein bis zwei Jahren aussieht.

Das Ziel dieses Artikels beschränkt sich auf einen kurzen Rückblick auf das letzte Jahrzehnt und auf die Stromanalyse der Daten der Personen, die im Laufe des Jahres 2008 ausgesteuert wurden.

## 6.2 Aussteuerungen im Jahre 2008

### 6.2.1 Aussteuerungen und Arbeitslosigkeit

Die Grafik GA (mit zwei Achsen) zeigt die Entwicklung der Anzahl bzw. der Mittelwerte der Aussteuerungen (Balkendiagramme, linke Skala) und der Anzahl der an den Monatsenden registrierten Arbeitslosen (Kurve, rechte Skala) vom Januar 1994 bis zum Dezember 2008. Im Jahre 2008 betrug das monatliche Mittel der Aussteuerungen 1659 Personen. Diese Zahl ist deutlich tiefer als der Mittelwert, der über die 15 Jahre der Grafik berechnet wurde. Diese Zahl ist die viertiefste, nur die Werte der drei Jahre 2000 bis 2002 liegen noch tiefer. Auf vier Jahre des Anstiegs (2002 bis 2005) folgend ist das Jahr 2008 das dritte aufeinanderfolgende Jahr mit einer Abnahme. Diese Tendenz seit dem Jahre 2006 ist noch eine Auswirkung der relativ geringen Arbeitslosenzahlen, vor der Krise der ansteigenden Arbeitslosigkeit.

Mittelfristig, mit einem zeitlichen Abstand von ungefähr zwei Jahren, wird die Zahl der Aussteuerungen durch die Entwicklung der Arbeitslosigkeit bestimmt: So beeinflusst zum Beispiel die Abnahme der Arbeitslosigkeit seit dem Jahre 2004 die Abnahme der Anzahl der Aussteuerungen im Laufe des Jahres 2006. Diesem

eu une arrivées en fin de droits restent encore inscrites dans les registres de l'AC, car, après un certain temps, une bonne partie de ces personnes ont pu retrouver un emploi ou ont quitté d'une autre manière l'AC. L'étude du suivi longitudinal des arrivées en fin de droits n'est absolument pas le propos de notre cahier, quand bien même, elle donne périodiquement lieu à des analyses sociaux-économiques menées par des experts extérieurs au SECO sur la base d'enquêtes sur le terrain. Une telle étude a été publiée à la fin de l'année 2006 par M. Daniel C. Aepli afin d'enrichir notre connaissance sur la situation après un laps de temps d'une à deux années des personnes qui sont arrivées en fin de droits entre le milieu de l'année 2003 et fin 2004.

Notre objectif va se limiter, après un bref retour sur la dernière décennie, à une analyse de flux des données relatives aux arrivées en fin de droits au cours de l'année 2008.

## 6.2 Arrivées en fin de droits en 2008

### 6.2.1 Arrivées en fin de droits et chômage

Le graphique GA (à deux axes) montre l'évolution de janvier 1994 à décembre 2008 du nombre, respectivement chiffre moyen, des arrivées en fin de droits (diagramme en bâton, échelle de gauche) et du nombre de chômeurs inscrits en fin de mois (courbe, échelle de droite). En 2008, le nombre mensuel moyen des arrivées en fin de droits s'est élevé à 1659 personnes. Ce chiffre est nettement inférieur à la valeur moyenne calculée sur les 15 années du graphique, respectivement cette valeur vient en quatrième position, juste au dessus des trois années 2000 à 2002. Faisant suite aux quatre années d'augmentation (2002 à 2005), l'année 2008 est la troisième année consécutive de diminution. Cette tendance, initiée depuis 2006, est encore une répercussion avant crise de l'évolution des chiffres du chômage.

A moyen terme, avec un décalage d'environ deux ans, le niveau des arrivées en fin de droits est influencé par l'évolution du chômage: par exemple, la diminution du chômage dès l'année 2004 influence le mouvement de diminution du nombre de personnes arrivées en fin de droits au cours de l'année 2006. Ce décalage entre

## Aussteuerungen und registrierte Arbeitslose, 1994–2008

Séries chronologiques des arrivées en fin de droits et des chômeurs inscrits, 1994–2008

G A

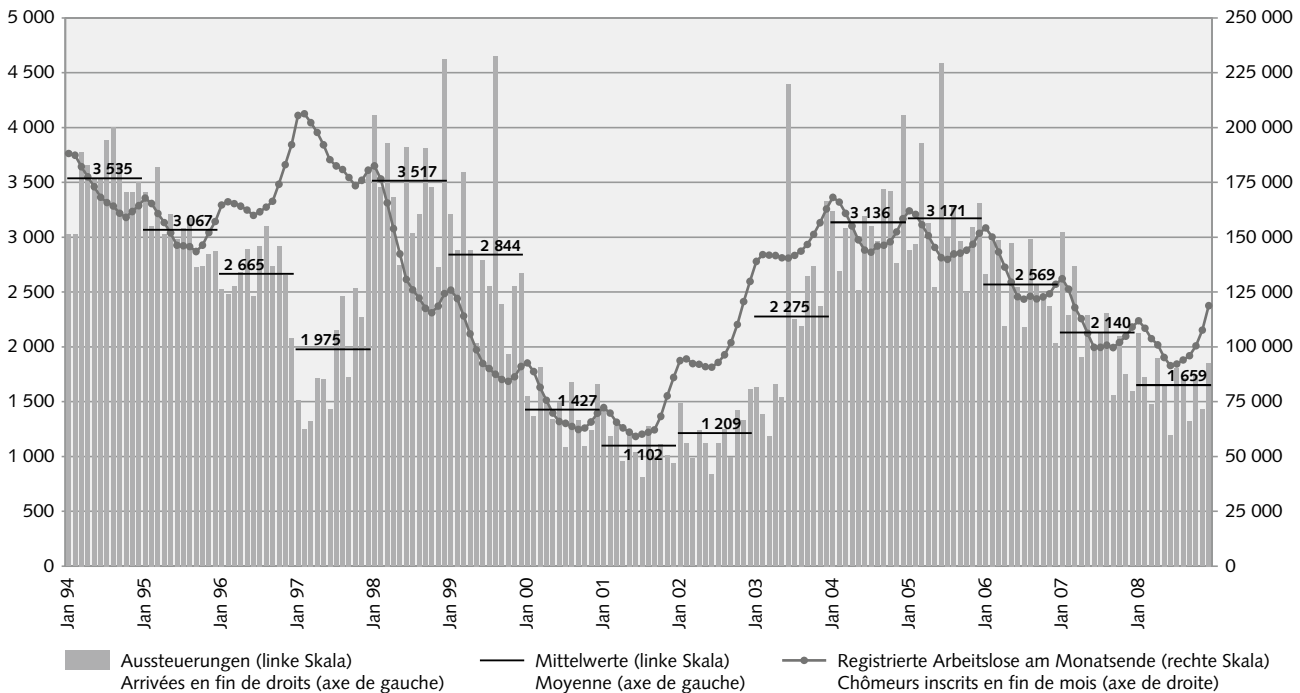

© SECO

Abstand zwischen der Entwicklung der Arbeitslosigkeit und der Entwicklung der Zahl der Aussteuerungen entspricht als gleichwertige Zeiteinheit die Dauer der Rahmenfrist für den Leistungsbezug bzw. die Höchstzahl der Taggelder.

Kurzfristig gesehen können die Gesetzesänderungen die Zahl der Aussteuerungen beeinflussen: Die allgemeine Heraufsetzung der Höchstzahl der Taggelder, die im Laufe der Rahmenfrist für den Leistungsbezug gewährt werden können, auf 520 ab dem 1. Januar 1997 wirkte sich zum Beispiel stark auf die Abnahme der Zahl der Aussteuerungen aus. Die hohe Zahl der Aussteuerungen im Monat August 1999 ist hauptsächlich darauf zurückzuführen, dass die Höchstzahl der auszahlbaren Taggelder für Personen, die von der Erfüllung der Beitragszeit befreit waren, unter anderem nach einer Ausbildung, auf 260 herabgesetzt wurde. Der besonders hohe Wert des Monats Juni 2003 und die hohe Anzahl der Aussteuerungen in den folgenden Monaten sind die Folge davon, dass am 1. Juli 2003 die dritte Teilrevision des AVIG in Kraft trat. Diese brachte insbesondere die Reduktion der Höchstzahl der auszahlbaren Taggelder von 520 auf 400 für die Versicherten, die weniger als 55 Jahre alt sind.

Im Laufe des Jahres 2008 betrug die Anzahl der Aussteuerungen zusammengezählt 19'912. In der langzeitigen Betrachtung macht dieser Wert rund zwei Drittel

l'évolution du chômage et celui des arrivées en fin de droits correspond à une unité de temps équivalente à la durée du délai-cadre d'indemnisation, respectivement, au nombre maximum d'indemnités journalières.

A court terme, les changements législatifs peuvent avoir un effet sur la variation du nombre des arrivées en fin de droits: par exemple, l'augmentation générale à 520 du nombre maximum d'indemnités journalières pouvant être accordées au cours du délai-cadre dès le 1<sup>er</sup> janvier 1997 a eu un impact notable sur la diminution du nombre des arrivées en fin de droits; le pic du mois d'août 1999 est principalement dû à la mise en application d'une limite de 260 indemnités pour les personnes libérées des conditions relatives à la période de cotisation, avec période éducative entre autres; le pic du mois de juin 2003 et le décalage vers le haut qui s'ensuit est la conséquence de l'entrée en vigueur de la 3<sup>e</sup> révision de la LACI, avec notamment la réduction de 520 à 400 du nombre maximum des indemnités journalières pour les personnes de moins de 55 ans.

Au cours de l'année 2008, le nombre des arrivées en fin de droits s'est élevé à 19'912 en valeurs cumulées: dans une perspective à long terme, c'est un niveau qui s'élève environ aux deux tiers de la moyenne calculée sur les 15 dernières années; c'est un chiffre qui se situe respectivement au-dessus de celui de l'année 2000 et

des Mittels der 15 letzten Jahre aus. Er liegt über dem Wert des Jahres 2000 und unter dem Wert des Jahres 1997. Dies bedeutet eine Abnahme von mehr als 5700 Personen gegenüber dem Vorjahr. Diese Abnahme wurde hauptsächlich von einem Umfeld verursacht, das immer noch unter dem Einfluss des Rückgangs der Arbeitslosigkeit stand, der im Jahre 2004 begann. Im Jahre 2008 ist die Zahl der Aussteuerungen noch nicht von der Krise beeinflusst, die in der Entwicklung der Arbeitslosenzahlen seit dem zweiten Halbjahr wahrnehmbar ist.

### 6.2.2 Aussteuerungen im Monatsverlauf nach Geschlecht, Nationalität, Alter und Region

Die Tabelle 1\* zeigt die monatliche Entwicklung der Zahl der Aussteuerungen im Laufe des Jahres 2008. Die Zahlen beliefen sich auf Werte zwischen rund 1200 Personen (im Monat Juni) und rund 2100 Personen (im Monat Januar). Zwischen dem Beginn und dem Ende des Jahres schwankt die monatliche Zahl der Aussteuerungen in einer Spanne von ungefähr 900 Personen. Die hohen Werte herrschen zu Beginn und am Ende des Jahres vor, die tiefen in der Jahresmitte. Mit Ausnahme des Monats Dezember zeigt die Verteilung der Zahlen der Aussteuerungen dreimonatige Abfolgen, die wie die Zacken einer Säge aussehen. Die relativ hohen Werte sind jeweils im ersten Monat zu finden. In den beiden Folgemonaten treten darauf niedrigere Werte auf. Die Zahlen waren in den Monaten Januar, April und Dezember höher als 1850 und in den Monaten Juni, September und November niedriger als 1450. Das Total der Aussteuerungen aus der Arbeitslosenversicherung für das gesamte Jahr 2008 betrug 19'912 (25'676 im Jahre 2007). Dies ergibt einen monatlichen Mittelwert von 1659 Aussteuerungen (2140 im Jahre 2007). Diese Abnahme und die nachfolgende leichte Zunahme sind vielleicht schon die Anzeichen dafür, dass das Jahr 2008 ein Wendejahr ist, wo die günstige Tendenz auf dem Arbeitsmarkt endet, die seit dem Jahre 2004 andauerte.

Wenn man die monatliche Entwicklung für die Merkmale Nationalität und Geschlecht untersucht, bemerkt man, dass die Kurven dieser beiden Gruppen einem sehr ähnlichen Muster folgen wie die Kurve der Gesamtzahlen (siehe dazu die folgende Grafik GB). Die Minima liegen in den Monaten Juni und September, resp. November für die Frauen und die Personen schweizerischer Nationalität, und für die Männer und die Personen ausländischer Nationalität im März. Die Maxima dagegen erscheinen in den Monaten Januar und April, resp. Dezember für die Männer und die Personen ausländischer Nationalität und für die Frauen und die Personen schweizerischer Nationalität im

au-dessous de l'année 1997. C'est une diminution de plus de 5700 personnes par rapport à l'année précédente engendrée principalement par un environnement qui était encore sous l'influence de l'amélioration du chômage initiée depuis 2004. En 2008, le nombre des arrivées en fin de droits n'est pas encore influencé par la crise perceptible sur les chiffres du chômage depuis le second semestre.

### 6.2.2 Evolution mensuelle selon le sexe, la nationalité, l'âge et la région

Le tableau 1\* montre l'évolution mensuelle des arrivées en fin de droits (AFD) au cours de l'année 2008. Les chiffres ont pris des valeurs situées entre environ 1200 (mois de juin) et environ 2100 (mois de janvier) personnes. Entre le début et la fin de l'année, le nombre mensuel des arrivées en fin de droits a varié dans une fourchette d'environ neuf cents personnes avec une prédominance des valeurs élevées en début et fin d'année, respectivement basses en milieu d'année. A l'exception du mois de décembre, la distribution des arrivées en fin de droits présente une répartition trimestrielle en dents de scie avec un chiffre relativement élevé le premier mois suivi de deux mois successivement moins élevés. Les chiffres ont été supérieurs à 1850 pour les mois de janvier, avril, décembre et important en juillet et octobre, inversement, les valeurs inférieures à 1450 sont apparues en juin, septembre et novembre. Le total des radiations de l'assurance-chômage enregistrées pour l'ensemble de l'année 2008 s'élève ainsi à 19'912 (25'676 en 2007), soit en moyenne 1659 (2140 en 2007) arrivées en fin de droits par mois. Ce mouvement de diminution puis de légère reprise est peut-être déjà le signe que 2008 est une année charnière où prend fin la tendance favorable qui a perduré depuis l'année 2004 sur le marché du travail.

Si l'on examine l'évolution mensuelle pour les caractères nationalité et sexe (voir ci-après graphique GB), on constate que les courbes suivent un dessin très semblable à celui des chiffres globaux: minima aux mois de juin, septembre et, respectivement, novembre pour les femmes et les suisses ou mars pour les hommes et les étrangers puis, à l'opposé, maximums aux mois de janvier, avril et respectivement décembre pour les hommes et les étrangers ou juillet pour les femmes et les suisses. Au cours de l'année, le nombre des suisses (919 en moyenne) est resté toujours supérieur à celui des étrangers (740 en moyenne); c'est au mois de novembre,

**T 1\* Statistik ASAL-SECO: Aussteuerungen aus der ALV 2008**  
**Statistique SIPAC-SECO: Arrivées en fin de droits AC en 2008**

Merkmal/Berichtsmonat	Januar	Februar	März	April	Mai	Juni	Juli	August	Sept.	Okt.	Nov.	Dez.	Total	Durchschnitt
Caractère/mois sous revue	Janvier	Février	Mars	Avril		Juin	Juillet	Août		Oct.		Déc.		Moyenne
<b>Total:</b>	2 121	1 719	1 474	1 894	1 653	1 192	1 808	1 715	1 318	1 736	1 431	1 851	19 912	1 659
<b>Geschlecht / Selon le sexe</b>														
– Frauen / Femmes	983	832	740	959	864	586	931	904	655	862	656	880	9 852	821
– Männer / Hommes	1 138	887	734	935	789	606	877	811	663	874	775	971	10 060	838
<b>Nationalität</b>														
<b>Selon la nationalité</b>														
– Schweizer / Suisses	1 212	953	810	1 076	914	637	1 057	985	692	956	721	1 019	11 032	919
– Ausländer / Etrangers	909	766	664	818	739	555	751	730	626	780	710	832	8 880	740
<b>Alter / Selon l'âge:</b>														
– 15–24 Jahre / ans	119	130	123	130	119	102	160	210	112	110	85	134	1 534	128
– 25–49 Jahre / ans	1 230	1 064	919	1 098	1 017	728	1 074	1 013	826	1 068	883	1 066	11 986	999
– 50 Jahre / ans et plus	772	525	432	666	517	362	574	492	380	558	463	651	6 392	533
<b>Regionen</b>														
<b>Selon la région:</b>														
– Deutschschweiz														
Suisse alémanique	1 233	928	807	1 097	901	632	971	941	679	972	804	998	10 963	914
– Westschweiz u. Tessin														
Suisse romande et Tessin	888	791	667	797	752	560	837	774	639	764	627	853	8 949	746
<b>Frauen nach Nationalität und Alter</b>														
<b>Femmes selon nationalité et âge:</b>														
– Schweizerinnen														
Suissesses														
– 15–24 Jahre / ans	33	38	41	31	45	31	59	68	21	32	18	41	458	38
– 25–49 Jahre / ans	306	277	240	317	285	186	306	291	228	289	214	265	3 204	267
– 50 Jahre / ans et plus	245	171	144	207	168	105	204	174	106	175	121	202	2 022	169
– Total Frauen – Schweizerinnen														
Total Femmes – suisses	584	486	425	555	498	322	569	533	355	496	353	508	5 684	474
– Ausländerinnen														
Etrangères														
– 15–24 Jahre / ans	27	25	32	44	31	25	35	50	35	32	18	33	387	32
– 25–49 Jahre / ans	285	255	243	281	266	192	260	266	214	263	229	255	3 009	251
– 50 Jahre / ans et plus	87	66	40	79	69	47	67	55	51	71	56	84	772	64
– Total Frauen – Ausländerinnen														
Total Femmes – étrangères	399	346	315	404	366	264	362	371	300	366	303	372	4 168	347
<b>Total Frauen / femmes</b>	<b>983</b>	<b>832</b>	<b>740</b>	<b>959</b>	<b>864</b>	<b>586</b>	<b>931</b>	<b>904</b>	<b>655</b>	<b>862</b>	<b>656</b>	<b>880</b>	<b>9 852</b>	<b>821</b>
<b>Männer nach Nationalität und Alter</b>														
<b>Hommes selon nationalité et âge:</b>														
– Schweizer / Suisses														
– 15–24 Jahre / ans	31	32	26	32	25	26	37	59	29	23	27	37	384	32
– 25–49 Jahre / ans	316	266	209	250	217	160	265	231	175	243	183	262	2 777	231
– 50 Jahre / ans et plus	281	169	150	239	174	129	186	162	133	194	158	212	2 187	182
– Total Männer – Schweizer														
Total Hommes – suisses	628	467	385	521	416	315	488	452	337	460	368	511	5 348	446
– Ausländer / Etrangers														
– 15–24 Jahre / ans	28	35	24	23	18	20	29	33	27	23	22	23	305	25
– 25–49 Jahre / ans	323	266	227	250	249	190	243	225	209	273	257	284	2 996	250
– 50 Jahre / ans et plus	159	119	98	141	106	81	117	101	90	118	128	153	1 411	118
– Total Männer – Ausländer														
Total Hommes – étrangers	510	420	349	414	373	291	389	359	326	414	407	460	4 712	393
<b>Total Männer / Hommes</b>	<b>1 138</b>	<b>887</b>	<b>734</b>	<b>935</b>	<b>789</b>	<b>606</b>	<b>877</b>	<b>811</b>	<b>663</b>	<b>874</b>	<b>775</b>	<b>971</b>	<b>10 060</b>	<b>838</b>

Hinweis: Werte von weniger als 5 Personen werden aus Datenschutzgründen nicht ausgewiesen

Remarque: Pour des motifs de protection des données, les valeurs inférieures à 5 personnes ne sont pas indiquées



**Aussteuerung 2008 nach Geschlecht und Nationalität**  
**Arrivées en fin de droits en 2008 selon le sexe et la nationalité**

G B

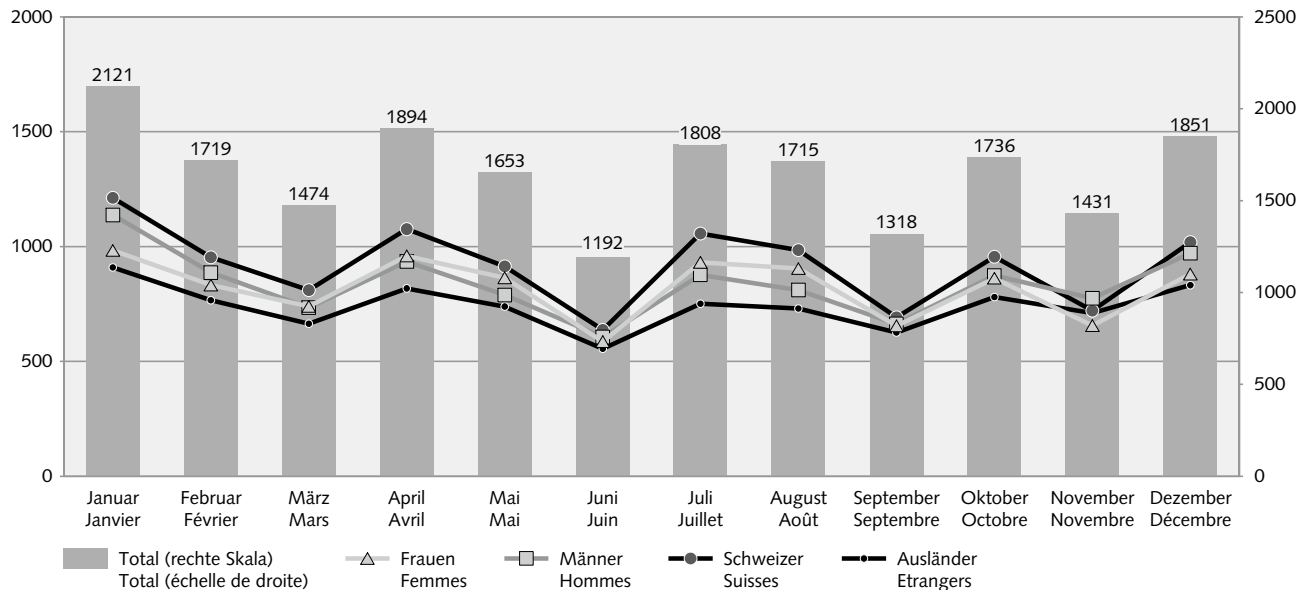

© SECO

Juli. Im Laufe des Jahres blieb die Anzahl der schweizerischen Personen (Mittelwert 919) immer höher als die Anzahl der ausländischen Personen (Mittelwert 740). Im Monat November treffen die beiden Kategorien mit einem Abstand von elf Personen am nächsten aufeinander. In den Monaten Juli und Januar dagegen waren die schweizerischen Personen um mehr als 300 Personen zahlreicher. Was die Dimension Geschlecht unter den Ausgesteuerten anbelangt, so waren die Frauen (Mittelwert 821) durchschnittlich leicht weniger zahlreich als die Männer (Mittelwert 838). Allerdings war die Zahl der Männer in den Monaten März bis Mai und den Monaten Juli und August tiefer als die Zahl der Frauen.

Was die Entwicklung nach Regionen betrifft, so zeigt die Grafik GC, dass die Abfolge der Zeitspannen mit Zu- und Abnahmen in den grossen Linien in den beiden Regionen parallel verläuft. Beide Regionen gelangen in den Monaten Juni, September und November zu den geringsten Werten. Im Januar und im Dezember dagegen werden die höchsten Werte erreicht, in der deutschsprachigen Region im April und in der französischsprachigen Schweiz und im Tessin im Juli. Die deutschsprachige Schweiz wies im Monatsmittel 914 Aussteuerungen auf, die französischsprachige Schweiz und das Tessin 746. Im Jahre 2008 kam es nirgends zu einer Erhöhung der maximalen Anzahl an Taggeldern für Versicherte im Alter von 50 und mehr Jahren gemäss Artikel 41c der Verordnung zum Arbeitslosenversicherungsgesetz.

avec un écart de onze, que la différence entre les deux catégories a été la plus petite, inversement, aux mois de juillet et janvier, les suisses ont été plus nombreux de plus de trois cents personnes. En ce qui concerne la dimension de genre dans les AFD, les femmes (821 en moyenne) ont été en moyenne légèrement moins nombreuses que les hommes (838 en moyenne), mais de mars à mai et aux mois de juillet et août le nombre des hommes a été moins élevé que celui des femmes.

Concernant l'évolution par région, le graphique GC montre que la succession des périodes d'augmentation et de diminution se développent dans les grandes lignes parallèlement pour les deux régions menant au minima des mois de juin, septembre et novembre. A l'opposé, c'est en janvier, décembre et, respectivement en avril pour la région alémanique et en juillet pour la région romande et Tessin que les valeurs les plus élevées ont été atteintes. La région alémanique a généré en moyenne 914 arrivées en fin de droits, respectivement, 746 pour la région romande et Tessin. En 2008, il n'y a pas eu de déclenchement de l'augmentation du nombre d'indemnités journalières pour les personnes âgées de 50 ans et plus en vertu de l'article 41c de l'Ordonnance sur l'assurance-chômage.

### Aussteuerung 2008 nach Region und Alter Arrivées en fin de droits en 2008 selon la région et l'âge

G C

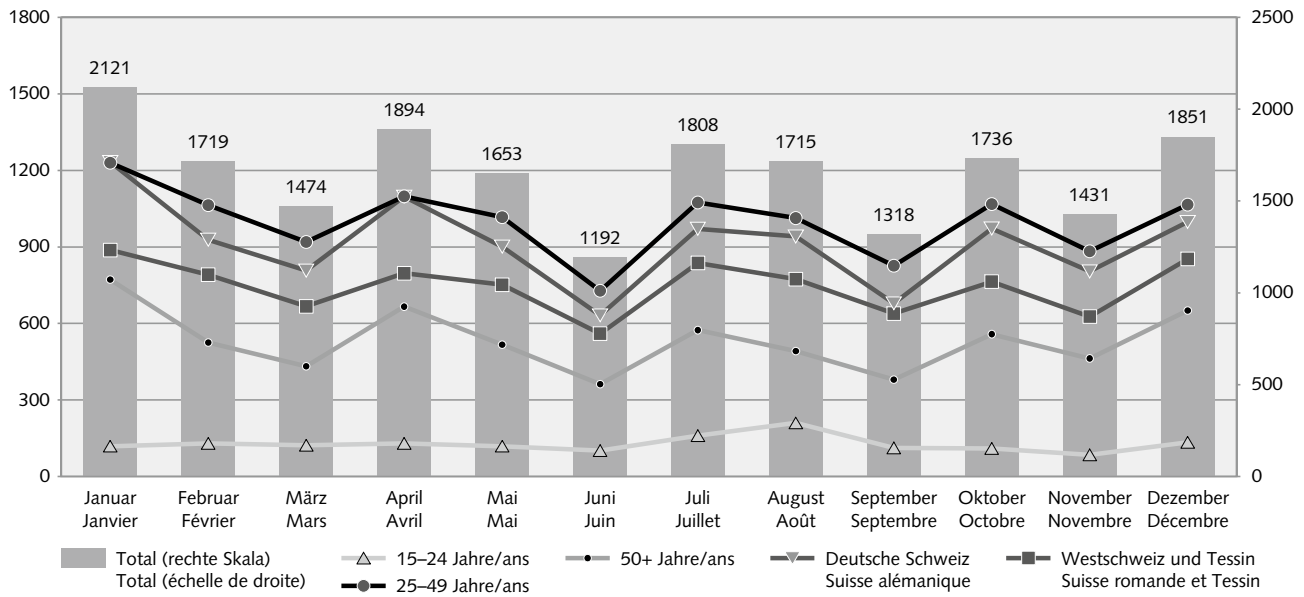

© SECO

### Aussteuerung 2008 nach Alter, Geschlecht und Nationalität Arrivées en fin de droits en 2008 selon l'âge, le sexe et la nationalité (en moyenne mensuelle)

G D

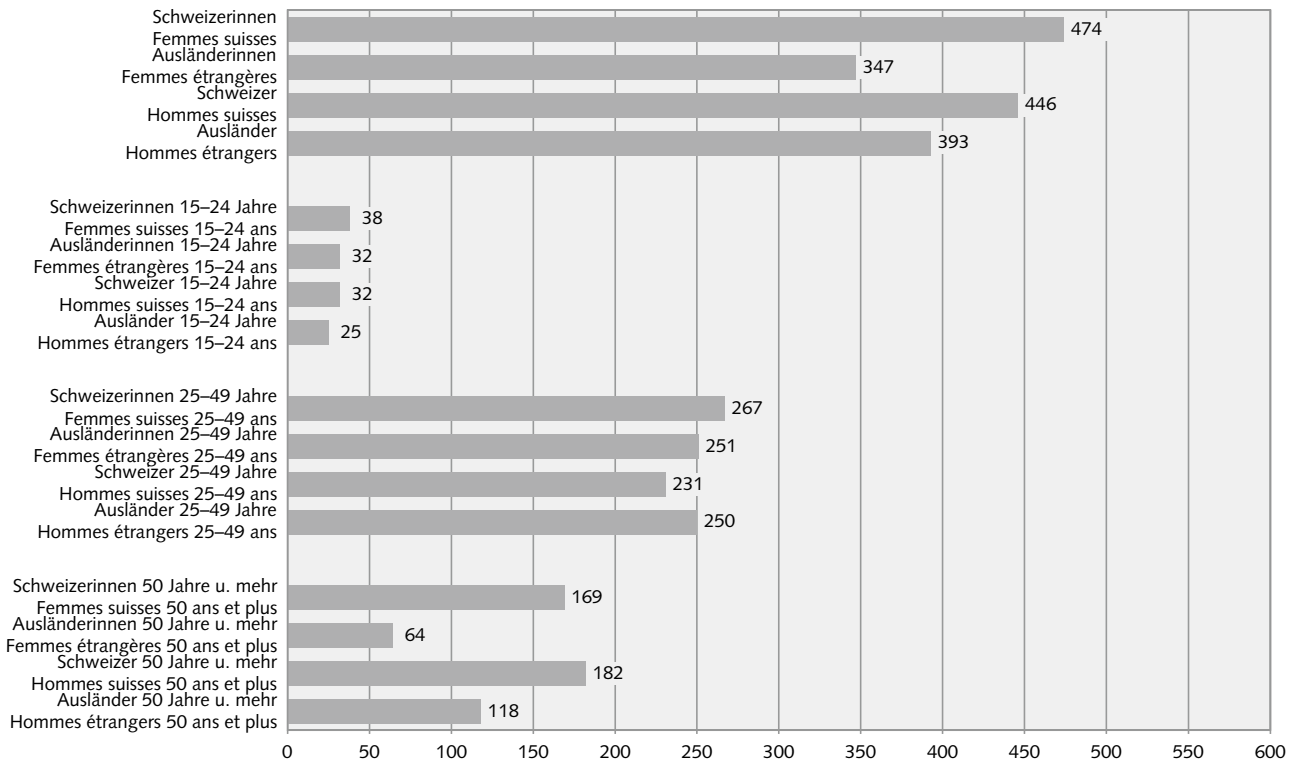

© SECO

Aus der Altersgruppe der 15- bis 24-jährigen Personen (Mittelwert 128) stammte ein Dreizehntel der Ausgesteuerten, wobei das Minimum (85 Personen) im November erreicht wurde und das Maximum (210 Personen, davon rund ein Drittel schweizerische Frauen) im August. Mit einem Mittelwert von 999 umfasste die Gruppe der

25- bis 49-jährigen Personen mehr als drei Fünftel der Aussteuerungen mit einem Maximum im Monat Januar (1230 Personen) und mit einem Minimum im Monat Juni (728 Personen). Die Gruppe der Personen im Alter von 50 und mehr Jahren verzeichnete im Mittel 533 Aussteuerungen mit einem Maximum im Monat Januar (772 Personen, davon zwei Drittel schweizerische Personen) und ein Minimum im Monat Juni (362 Personen).

Das Balkendiagramm GD kombiniert die Merkmale Alter, Nationalität und Geschlecht mit den monatlichen Mittelwerten. Die Kategorie der schweizerischen Frauen ist mit einem monatlichen Mittelwert von 474 Aussteuerungen die wichtigste Untergruppe. Ihr folgen die schweizerischen Männer (Mittelwert 446), die ausländischen Männer (Mittelwert 393) und schliesslich die ausländischen Frauen (Mittelwert 347). In der Gruppe der Personen im Alter von 50 und mehr Jahren sind die schweizerischen Männer (Mittelwert 182) und die schweizerischen Frauen (Mittelwert 169) dominierend. In der Kategorie der 15- bis 24-jährigen Personen bilden die ausländischen Männer (Mittelwert 25) die kleinste Untergruppe, in der Kategorie der 25- bis 49-jährigen Personen die schweizerischen Männer (Mittelwert 231).

### 6.2.3 Aussteuerungen nach Kantonen

Betrachtet man die Verteilung der Anzahl der Aussteuerungen auf die Kantone, wird das grosse Ungleichgewicht zwischen den einzelnen monatlichen Beständen pro Kanton deutlich sichtbar. Aus den acht kleinen Kantonen Appenzell Innerrhoden, Uri, Nidwalden, Obwalden, Glarus, Appenzell Ausserrhoden, Schaffhausen und Jura stammen zusammengenommen nur weniger als 3% aller Ausgesteuerten. Nimmt man zu diesen acht Kantonen noch die drei Kantone Graubünden, Schwyz und Zug, werden nur weniger als 6% aller Aussteuerungen erreicht. Dagegen fällt mehr als die Hälfte aller Aussteuerungen auf vier grosse Kantone. Es handelt sich dabei um die Kantone Zürich mit 248 Personen im Monatsmittel, Genf mit 243 Personen, Waadt mit 209 Personen und Bern mit 133 Personen. Fügt man die Kantone Tessin mit 119 Personen im Monatsmittel, Aargau mit 105 Personen und St. Gallen mit 78 Personen dazu, dann ballen sich mehr als zwei Drittel aller Ausgesteuerten in nur sieben Kantonen zusammen.

Par classe d'âge, les 15–24 ans (128 en moyenne) est une catégorie qui est à l'origine du treizième des arrivées en fin de droits; le minimum (85 personnes) a été atteint en novembre et le maximum (210 personnes, dont quasiment un tiers de femmes suisses) en août. Avec une moyenne de 999, la catégorie des 25–49 ans rassemble plus des trois cinquièmes des arrivées en fin de droits, avec un maximum au mois de janvier (1230 personnes) et le minimum en juin (728 personnes). La catégorie des 50 ans et plus a eu en moyenne 533 arrivées en fin de droits, avec le maximum au mois de janvier (772 personnes, dont deux tiers de suisses) et le minimum en juin (362 personnes).

Le diagramme en bâton GD combine les caractéristiques d'âge, de nationalité et de sexe avec les données exprimées en moyennes mensuelles. La catégorie des femmes suisses, avec un chiffre moyen de 474 arrivées en fin de droits par mois, est le sous-groupe le plus important, lui-même suivi par les hommes suisses (446), les hommes étrangers (393) et, finalement, la catégorie des femmes étrangères (347). Dans le groupe d'âge des personnes de 50 ans et plus, les deux catégories qui prédominent sont les hommes suisses (182) et les femmes suisses (169). Pour les 15–24 ans, la catégorie la moins nombreuse revient aux hommes étrangers (25), respectivement aux hommes suisses (231) pour la catégories des 25–49 ans.

### 6.2.3 Cantons

La désagrégation du nombre des arrivées en fin de droits par cantons met en évidence une grande disparité de tailles au niveau des effectifs mensuels. Huit petits cantons (AI, UR, NW, OW, GL, AR, SH et JU) comptabilisent entre eux moins de trois pour cent seulement de l'ensemble des arrivées en fin de droits et respectivement encore moins de six pour cent si l'on y ajoute les 3 cantons suivants: GR, SZ et ZG. A l'opposé, quatre grands cantons fournissent plus de la moitié des arrivées en fin de droits: il s'agit de Zurich (248 personnes en moyenne), Genève (243), Vaud (209) et Berne (133). En leurs adjoignant les cantons du Tessin (119), Argovie (105) et Saint-Gall (78), cet ensemble de sept cantons génèrent plus des deux tiers des arrivées en fin de droits.

**T2\* Statistik ASAL-SECO: Aussteuerungen aus der ALV 2008**  
**Statistique SIPAC-SECO: Arrivées en fin de droits AC en 2008**

Merkmal/Berichtsmonat	Januar	Februar	März	April	Mai	Juni	Juli	August	Sept.	Okt.	Nov.	Dez.	Total	Durchschnitt
Caractère/mois sous revue	Janvier	Février	Mars	Avril		Juin	Juillet	Août		Oct.		Déc.		Moyenne
Total:	2 121	1 719	1 474	1 894	1 653	1 192	1 808	1 715	1 318	1 736	1 431	1 851	19 912	1 659
Kantone / Selon les cantons:														
– Zürich / Zurich	310	250	220	288	223	195	267	259	180	284	229	272	2 977	248
– Bern / Berne	188	135	119	172	121	95	149	109	99	138	113	156	1 594	133
– Luzern / Lucerne	82	56	60	66	65	35	42	53	35	56	50	62	662	55
– Uri	5	.	.	.	.	.	.	.	.	.	6	.	26	2
– Schwyz / Schwytz	22	15	25	23	17	11	15	17	11	12	10	18	196	16
– Obwalden / Obwald	5	.	.	.	.	5	.	6	.	.	.	.	33	3
– Nidwalden / Nidwald	.	.	5	.	.	.	.	.	5	.	.	6	29	2
– Glarus / Glaris	9	.	5	6	9	5	.	12	6	6	.	8	73	6
– Zug / Zoug	27	19	12	26	18	17	21	21	13	20	15	15	224	19
– Freiburg / Fribourg	54	59	51	70	56	31	67	54	41	62	52	73	670	56
– Solothurn / Soleure	63	52	40	58	52	38	58	49	47	58	38	39	592	49
– Basel-Stadt / Bâle-ville	82	83	64	60	69	53	62	69	52	61	71	72	798	67
– Basel-Land / Bâle-campagne	74	47	35	74	44	32	55	44	38	58	48	57	606	51
– Schaffhausen / Schaffhouse	19	12	10	17	9	8	9	16	.	16	6	15	141	12
– Appenzell A. Rh.	10	11	12	7	6	5	5	8	6	5	8	6	89	7
– Appenzell Rh.-Ext.	.	.	.	.	.	.	.	.	.	.	.	.	25	2
– Appenzell I.Rh.	.	.	.	.	.	.	.	.	.	.	.	.	25	2
– Appenzell Rh.-Int.	.	.	.	.	.	.	.	.	.	.	.	.	25	2
– St. Gallen / Saint-Gall	109	82	63	83	76	45	97	95	57	73	68	86	934	78
– Graubünden / Grisons	19	16	12	24	18	10	17	11	10	21	12	14	184	15
– Aargau / Argovie	144	104	82	121	123	59	112	117	82	117	93	111	1 265	105
– Thurgau / Thurgovie	59	41	38	60	42	17	48	50	30	43	31	56	515	43
– Tessin	129	122	131	116	131	88	127	138	96	139	80	131	1 428	119
– Waadt / Vaud	255	237	155	232	200	164	258	206	167	211	179	240	2 504	209
– Wallis / Valais	68	43	43	48	57	31	45	50	39	44	41	73	582	49
– Neuenburg / Neuchâtel	73	77	36	71	49	35	66	51	38	67	56	59	678	57
– Genf / Genève	290	242	240	246	247	198	262	257	243	225	207	262	2 919	243
– Jura	19	11	11	14	12	13	12	18	15	16	12	15	168	14
Maximaler Anspruch auf Taggelder: Condition du droit max. aux indemnités journalières: – Krisenregion / Région de crise	0	0	0	0	0	0	0	0	0	0	0	0	0	0

Hinweis: Werte von weniger als 5 Personen werden aus Datenschutzgründen nicht ausgewiesen

Remarque: Pour des motifs de protection des données, les valeurs inférieures à 5 personnes ne sont pas indiquées

Trotzdem der Kanton Genf eine mittlere Arbeitslosenquote von 5,7% aufwies, profitierte keine Region von einer Heraufsetzung der Höchstzahl der Taggelder von 400 auf 520 innerhalb der Rahmenfrist für den Leistungsbezug für Personen im Alter von 50 und mehr Jahren (Artikel 41c der Verordnung zum Arbeitslosenversicherungsgesetz).

Malgré un taux de chômage moyen de 5,7% à Genève, aucune région n'a été au bénéfice d'une augmentation de 400 à 520 indemnités journalières dans les limites du délai-cadre d'indemnisation pour les personnes de 50 ans et plus (art. 41c, OACI).

#### 6.2.4 Wirtschaftszweige gegenüber Geschlecht, Nationalität, Alter und Region

Die Tabelle 3\* enthält die ausführlichen Ergebnisse für die Aussteuerungen des Jahres 2008, die entstehen, wenn man die Variable Wirtschaftszweig (in den Zeilen) mit den vier Variablen Geschlecht, Nationalität, Alter und Region (in den Kolonnen) kreuzt.

Mehr als zwei Drittel der Aussteuerungen fallen auf den dritten Sektor (Dienstleistungen, 13'662 Personen im ganzen Jahr). Aus dem Sektor Industrie stammt weniger als ein Fünftel (3832 Personen), aus dem Sektor Land- und Forstwirtschaft (175) und aus der Rubrik «keine Angaben, anderes» (2243) der Rest.

In den folgenden Wirtschaftszweigen wurden am meisten Personen ausgesteuert: Handel, Reparatur- und Autogewerbe (3117) davon 1801 im Detailhandel und in der Gebrauchsgüterreparatur und 1076 im Grosshandel; Immobilien, Informatik, Forschung und Entwicklung, Dienstleistungen für Unternehmen (2683) davon 2274 in den Dienstleistungen für Unternehmen; gefolgt vom Gastgewerbe (2346); der Rubrik «keine Angabe, anderes» (2243); dem Gesundheits- und Sozialwesen (1390); dem Baugewerbe (1151); dem Wirtschaftszweig öffentliche Verwaltung, Sozialversicherung (1137); den sonstigen Dienstleistungen (1003); der Branche Verkehr/Nachrichtenübermittlung (777); dem Kredit- und Versicherungsgewerbe (610) davon 386 bei den Banken; dem Wirtschaftszweig Elektrotechnik, Elektronik, Uhren, Optik (568).

Ergebnisse zur Dimension **Geschlecht**: Zu den Wirtschaftszweigen, die einen hohen Anteil an ausgesteuerten *Frauen* aufweisen, gehören die privaten Haushalte; das Gesundheits- und Sozialwesen; die persönlichen Dienstleistungen; die Branche Textilien und Bekleidung; der Wirtschaftszweig Lederwaren und Schuhe; der Bereich Detailhandel und Gebrauchsgüterreparatur; das Gastgewerbe und die Versicherungen. Die *Männer* kommen in den Wirtschaftszweigen Bergbau, Steine und Erden; Baugewerbe; Be- und Verarbeitung von Holz; Fahrzeugbau; Informatik; Metall/Metallerzeugnisse; Autohandel und -reparatur/Tankstellen; Glas-, Keramik- und Zementwaren und Verkehr/Nachrichtenübermittlung auf hohe Anteile.

Ergebnisse zur Dimension **Nationalität**: Die Ausgesteuerten *schweizerischer Nationalität* sind in den folgenden Branchen übervertreten: Versicherungsgewerbe; Informatik; Energie und Wasserversorgung; Unterrichtswesen; öffentliche Verwaltung/Sozialversicherung; Bankgewerbe; Gesundheits- und Sozialwesen;

#### 6.2.4 Branches économiques versus le sexe, la nationalité, l'âge et la région

Le tableau 3\* présente les chiffres détaillés du cumul des arrivées en fin de droits de l'année 2008 selon le croisement des activités économiques (en ligne) par les modalités de quatre variables (en colonne) telles que le sexe, la nationalité, l'âge et la région.

Les arrivées en fin de droits se distribuent pour plus des deux tiers dans le secteur 3 dit Autres services (13'662 personnes cumulées sur toute l'année), pour moins d'un cinquième dans le secteur de l'industrie (3832 personnes) et le reste dans l'Agriculture, sylviculture (175) et la catégorie Non spécifié, autres (2243).

Les branches qui ont eu le plus d'arrivées en fin de droits sont: le Commerce, entretien et réparation d'automobiles (3117) dont 1801 pour le Commerce de détail, réparation d'articles domestiques et 1076 pour le Commerce de gros; ensuite vient la section des Immeubles, informatique, recherche et développement, services aux entreprises (2683) dont 2274 pour le Service aux entreprises; suivi de l'Hôtellerie et restauration (2346), la catégorie Non spécifié, autres (2243), la Santé et action sociale (1390), le Bâtiment et génie civil (1151), l'Administration publique, assurances sociales (1137), les Autres services (1003), le secteur Transport et communication (777), les Activités financières, assurances (610) dont 386 pour les Banques, et l'Electrotechnique, électronique, montre, optique (568).

**Selon le sexe**, les branches économiques qui ont une forte proportion de personnes issues de la catégorie des *femmes* sont la branche des Ménages privés, la Santé et action sociale, les Services personnels, le Textile et habillement, le Cuir, chaussures, le Commerce de détail, réparation d'articles domestiques, l'Hôtellerie et restauration, et les Assurances; les *hommes* sont en proportions importantes dans les Mines, pierres et terre, le Bâtiment et génie civil, le Traitement du bois, la Fabrication de véhicules, l'Informatique, les Matériaux, produits métalliques, le Commerce, réparation d'auto, stations-service, les Verres, céramiques et produits en ciment, et le Transport et communication.

**Selon la nationalité**, les branches économiques qui ont une forte proportion de *suisses* sont les Assurances, l'Informatique, l'Energie, ravitaillement en eau, l'Enseignement, l'Administration publique, assurances sociales, les Banques, la Santé et action sociale, les Agences immobilières, locations, les Autres services publics, l'Industrie du papier, édition et impression, et les Transport et communication; les *étrangers* sont en proportion

**T3\* Tabelle der Aussteuerungen aus der ALV (2008): Wirtschaftszweige NOGA, Geschlecht, Nationalität, Alter und Region**

Wirtschaftszweige (NOGA-2002)		Total	Geschlecht		Nationalität	
			Sexe		Nationalité	
			Frauen	Männer	Schweizer	Ausländer
			Femmes	Hommes	Suisses	Etrangers
<b>Total</b>		19 912	9 852	10 060	11 032	8 880
<b>Prozent</b>		100%	49%	51%	55%	45%
A, B	Sektor 1 (Land- und Forstwirtschaft)	175	61	114	68	107
C–F	Sektor 2 (Industrie)	3 832	1 272	2 560	1 882	1 950
G–P	Sektor 3 (Dienstleistungen)	13 662	7 393	6 269	7 779	5 883
A, B	Land- und Forstwirtschaft	175	61	114	68	107
C	Bergbau, Steine und Erden	4	0	4	0	4
DA	Nahrungsmittel, Getränke, Tabak	282	151	131	120	162
DB	Textilien und Bekleidung	165	111	54	82	83
DC	Lederwaren, Schuhe	31	20	11	19	12
DD	Be- und Verarbeitung von Holz	141	27	114	69	72
DE	Papier-, Verlags- und Druckgewerbe	365	150	215	236	129
DG, DF	Chemische Industrie, Mineralölverarbeitung	129	69	60	73	56
DH	Gummi- und Kunststoffwaren	87	47	40	34	53
DI	Glas-, Keramik- und Zementwaren	60	17	43	35	25
DJ	Metall, Metallerzeugnisse	349	88	261	177	172
DK	Maschinenbau	294	121	173	161	133
DL	Elektrotechnik, Elektronik, Uhren, Optik	568	277	291	325	243
– DL33.5	– Uhren	167	95	72	81	86
DM	Fahrzeugbau	46	10	36	26	20
DN	Möbel, Schmuck, etc.; Recycling	100	46	54	58	42
E	Energie- und Wasserversorgung	60	25	35	46	14
F	Baugewerbe	1 151	113	1 038	421	730
G	Handel, Reparatur- und Autogewerbe	3 117	1 756	1 361	1 805	1 312
G50	Autohandel und -reparatur, Tankstellen	240	65	175	150	90
G51	Grosshandel	1 076	541	535	644	432
G52	Detailhandel, Gebrauchsgüterreparatur	1 801	1 150	651	1 011	790
H	Gastgewerbe	2 346	1 396	950	877	1 469
I	Verkehr, Nachrichtenübermittlung	777	227	550	487	290
J	Kredit- und Versicherungsgewerbe	610	306	304	455	155
– J65	– Banken	386	179	207	269	117
– J66	– Versicherungen	171	100	71	148	23
K	Immobilien-, Informatik, F&E, DL für Unternehmen	2 683	1 206	1 477	1 399	1 284
K70/71	Immobilienwesen, Vermietung	165	80	85	109	56
K72	Informatik	184	45	139	142	42
K73	Forschung und Entwicklung	60	25	35	35	25
K74	Dienstleistungen für Unternehmen	2 274	1 056	1 218	1 113	1 161
L	Öffentliche Verwaltung, Sozialversicherung	1 137	536	601	809	328
M	Unterrichtswesen	462	255	207	347	115
N	Gesundheits- und Sozialwesen	1 390	1 026	364	920	470
O	Sonstige Dienstleistungen	1 003	568	435	618	385
O90–92	Sonstige öffentliche Dienstleistungen	651	313	338	424	227
O93	Persönliche Dienstleistungen	352	255	97	194	158
P	Private Haushalte	137	117	20	62	75
00	Keine Angaben, übrige	2 243	1 126	1 117	1 303	940

**Tableau des arrivées en fin de droits AC (2008): activités économiques selon le sexe, la nationalité, l'âge et la région**

Alter Âge			Region Région		Activités économiques (NOGA-2002)	
15–24 Jahre 15–24 ans	25–49 Jahre 25–49 ans	50 Jahre und mehr 50 ans et plus	Deutschschweiz Suisse alémanique	Westschweiz und Tessin Suisse romande et Tessin		
1 534 8%	11 986 60%	6 392 32%	10 963 55%	8 949 45%	<b>Total</b>	<b>Pourcentage</b>
14	103	58	90	85	A, B	Secteur 1 (Agriculture, sylviculture)
252	2 094	1 486	2 389	1 443	C–F	Secteur 2 (Industrie)
984	8 407	4 271	7 565	6 097	G–P	Secteur 3 (Autres services)
14	103	58	90	85	A, B	Agriculture, sylviculture
0	2	2	1	3	C	Mines, pierres et terre
28	180	74	171	111	DA	Aliments, boissons et tabac
12	77	76	105	60	DB	Textile et habillement
2	15	14	9	22	DC	Cuir, chaussures
10	81	50	102	39	DD	Traitement du bois
15	162	188	264	101	DE	Industrie du papier, édition et impression
5	80	44	68	61	DG, DF	Industrie chimique, raffinage de pétrole
10	51	26	70	17	DH	Matières plastiques, caoutchouc
1	40	19	41	19	DI	Verres, céramiques et produits en ciment
15	176	158	252	97	DJ	Matériaux, produits métalliques
18	137	139	201	93	DK	Machines
34	336	198	307	261	DL	Electrotechnique, électronique, montres,optique
6	125	36	37	130	– DL33.5	– Montres
3	29	14	25	21	DM	Fabrication de véhicules
7	56	37	48	52	DN	Meubles, bijoux, etc., recyclage
3	34	23	31	29	E	Energie, ravitaillement en eau
89	638	424	694	457	F	Bâtiment et génie civil
288	1 817	1 012	1 923	1 194	G	Commerce, entretien et réparation d'automobiles
22	126	92	132	108	G50	Commerce, réparation d'auto, stations-service
63	616	397	676	400	G51	Commerce de gros
203	1 075	523	1 115	686	G52	Commerce détail, réparation d'articles dom.
186	1 586	574	1 393	953	H	Hôtellerie et restauration
42	469	266	480	297	I	Transport et communication
20	356	234	269	341	J	Activités financières, assurances
7	242	137	158	228	– J65	– Banques
12	91	68	63	108	– J66	– Assurances
175	1 720	788	1 469	1 214	K	Immeubles,informatique,r&d,services entreprise
5	86	74	77	88	K70/71	Agences immobilières, locations
7	110	67	80	104	K72	Informatique
0	45	15	28	32	K73	Recherche et développement
163	1 479	632	1 284	990	K74	Service aux entreprises
38	662	437	308	829	L	Administration publique, assurances sociales
51	286	125	276	186	M	Enseignement
107	803	480	775	615	N	Santé et action sociale
72	636	295	575	428	O	Autres services
22	411	218	372	279	O90–92	Autres services publics
50	225	77	203	149	O93	Services personnels
5	72	60	97	40	P	Ménages privés
284	1 382	577	919	1 324	00	Non spécifié, autres

Immobilienwesen/Vermietung; sonstige Dienstleistungen; Papier-, Verlags- und Druckgewerbe und Verkehr/Nachrichtenübermittlung; diejenigen *ausländischer Nationalität* in den Bereichen Bergbau, Steine und Erden; Baugewerbe; Gastgewerbe; Land- und Forstwirtschaft; Gummi- und Kunststoffwaren; Nahrungsmittel/Getränke/Tabak; private Haushalte; Uhrenindustrie; in der Untergruppe Holzbearbeitung und in der Branche Dienstleistungen für Unternehmen.

Ergebnisse zur Dimension **Alter**: Der Anteil der Ausgesteuerten im *Alter von 15 bis 24 Jahren* ist besonders gross in der Branche persönliche Dienstleistungen; in der Rubrik «keine Angaben, anderes» (Schul- und Lehrgänger); in den Wirtschaftszweigen Gummi- und Kunststoffwaren; Detailhandel und Gebrauchsgüterreparatur; Unterrichtswesen; Nahrungsmittel/Getränke/Tabak und Autohandel- und reparatur/Tankstellen. Die Personen im *Alter von 25 bis 49 Jahren* weisen in den folgenden Branchen hohe Anteile auf: in der Untergruppe Forschung und Entwicklung; in der Uhrenindustrie; im Gastgewerbe; in der Untergruppe der Glas-, Keramik- und Zementwaren; im Wirtschaftszweig Immobilien, Informatik, Forschung und Entwicklung, Dienstleistungen für Unternehmen insbesondere in der Untergruppe Dienstleistungen für Unternehmen. Die Versicherten im *Alter von 50 und mehr Jahren* sind in den Wirtschaftszweigen Papier- Verlags- und Druckgewerbe; Bergbau, Steine und Erden; Maschinenbau; Textilien und Bekleidung; Metall und Metallerzeugnisse; Lederwaren und Schuhe; Immobilienwesen/Vermietung und private Haushalte anteilmässig besonders stark von der Aussteuerung betroffen.

Ergebnisse zur Dimension **Region**: Die *deutschsprachige Schweiz* verzeichnet in den Branchen Gummi- und Kunststoffwaren; Be- und Verarbeitung von Holz; Papier-, Verlags- und Druckgewerbe; Metall und Metallerzeugnisse; private Haushalte; Maschinenbau und Glas-, Keramik- und Zementwaren besonders hohe Anteile an Aussteuerungen. Die Region der *französischsprachigen Schweiz und des Tessins* ist in der Untergruppe Uhren; in den Wirtschaftszweigen Bergbau, Steine und Erden; öffentliche Verwaltung und Sozialversicherung; Lederwaren und Schuhe; Versicherungen; Banken; in der Rubrik «keine Angaben, anderes» und in der Untergruppe Informatik überdurchschnittlich betroffen.

importantes dans la section Mines, pierres et terre, le secteur du Bâtiment et génie civil, de l'Hôtellerie et restauration, de l'Agriculture, sylviculture, des Matières plastiques, caoutchouc, des Aliments, boissons et tabac, des Ménages privés, du groupe des Montres, de la sous-section du Traitement du bois et de la division du Service aux entreprises.

**Selon l'âge**, les branches économiques où *les jeunes (15–24 ans)* représentent une forte proportion pour leur catégorie sont la division des Services personnels, la catégorie Non spécifié, autres (sortie de formation), la sous-section Matières plastiques, caoutchouc, le Commerce de détail, réparation d'articles domestiques, l'Enseignement, les Aliments, boissons et tabac, et le Commerce, réparation d'auto, stations-service. Les personnes de la catégorie des *25–49 ans* sont en proportion importante dans la Recherche et développement, le groupe des Montres, la section de l'Hôtellerie et restauration, la sous-section des Verres, céramiques et produits en ciment, et la section des Immeubles, informatique, recherche et développement, services aux entreprises, dont notamment la division Service aux entreprises. Les personnes de *50 ans et plus* sont présentes en proportion importante dans l'Industrie du papier, édition et impression, les Mines, pierres et terre, les Machines, le Textile et habillement, les Matériaux, produits métalliques, le Cuir, chaussures, les Agences immobilières, locations, et les Ménages privés.

**Selon la région**, les branches économiques qui ont une forte proportion d'arrivées en fin de droits en provenance de la *Suisse alémanique* sont le secteur des Matières plastiques, caoutchouc, le Traitement du bois, l'Industrie du papier, édition et impression, les Matériaux, produits métalliques, les Ménages privés, les Machines, et les Verres, céramiques et produits en ciment. En *Suisse romande et Tessin*, on trouve de fortes proportions dans le sous-groupe des Montres, la section des Mines, pierres et terre, l'Administration publique, assurances sociales, le Cuir, chaussures, les Assurances, les Banques, la catégorie Non spécifié, autres, et la division Informatique.



## 6.3 Zusammenfassung und Ausblick

### 6.3.1 Zusammenfassung

Unter der Aussteuerung versteht man die Situation, in der ein Leistungsbezüger der Arbeitslosenversicherung seinen Anspruch auf Taggelder verliert. In den meisten Fällen wird ein Versicherter ausgesteuert, weil er am Ende seiner Rahmenfrist für den Leistungsbezug ange­langt ist oder weil er die Höchstzahl der Taggelder ausgeschöpft hat (der Höchstanspruch beträgt insbesondere 400 Taggelder für Personen im Alter unter 55 Jahren und 260 Taggelder für Personen, die von der Erfüllung der Beitragszeit befreit sind), er im Monat seiner Aussteuerung oder im Folgemonat keine weiteren Taggelder mehr beanspruchen kann und er noch nicht das Alter zum Bezug einer Altersrente der AHV erreicht hat.

Im Jahre 2008 kam keine Region in den Genuss einer Heraufsetzung der Höchstzahl der auszahlbaren Tag­gelder für Personen im Alter von 50 und mehr Jahren gemäss der Verordnung zum Arbeitslosenversicherungsgesetz, Artikel 27, Absatz 5.

Die hier vorgestellte Statistik erfasst Personen und nicht Fälle (Registrierungen). Wenn ein Arbeitsloser im Berichtsjahr mehrmals ausgesteuert wurde, wurde er nur einmal gezählt. Ausserdem muss hervorgehoben werden, dass es sich hier um eine stromorientierte Statistik handelt, die registriert, wie häufig ein bestimmtes Ereignis (hier die Aussteuerung von Versicherten der Arbeitslosenversicherung) in einem bestimmten Zeitraum (hier im Jahr 2008) eingetreten ist. Die stromorientierte Statistik darf nicht mit der Bestandes-Statistik bzw. mit dem «Bestand der stellensuchenden Ausgesteuerten» verwechselt werden. Die Bestandes-Statistik ermittelt für einen bestimmten Zeitpunkt das Total aller Personen, die irgendwann einmal als aus­gesteuert registriert wurden und die in diesem bestimmten Zeitpunkt noch stellensuchend sind. Nach der Aussteuerung können sich nämlich für die betroffenen Personen in variablen Zeitpunkten verschiedenartige Situationen ergeben. Eine ausgesteuerte Person kann insbesondere wieder eine Arbeit finden, sich ganz aus der Arbeitswelt zurückziehen oder eine kantonale Entschädigung beziehen. In der Regel ist neun Monate nach der Aussteuerung noch eine von sechs oder sieben ausgesteuerten Personen in den Datenbanken der Arbeitsämter als stellensuchend registriert.

Um diese stromorientierte Statistik der Aussteuerungen zu erstellen, wurde als Daten-Grundlage das Auszahlungssystem der Arbeitslosenkassen (ASAL) verwendet. Von dort gelangten die Daten ins «Data Warehouse»

## 6.3 Synthèse et perspective

### 6.3.1 Synthèse

On entend par arrivée en fin de droits la situation où un bénéficiaire des prestations de l'assurance de chômage perd ses droits aux indemnités journalières. Elle se produit dans bien des cas parce que l'assuré arrive à la fin de son délai-cadre d'indemnisation ou bien qu'il a touché le nombre maximum d'indemnités journalières (notamment 400 IJ pour les personnes de moins de 55 ans, 260 IJ pour celles qui sont libérées des conditions relatives à la période de cotisation) et qu'il ne peut plus prétendre à de nouvelles indemnités journalières dans le mois ou le mois suivant son arrivée en fin de droits ou qu'il n'a pas atteint l'âge de bénéficier de la rente vieillesse.

En 2008, aucune région n'a bénéficié d'une augmentation du nombre d'indemnités journalières en vertu de l'Art. 27 al. 5 (OACI).

La présente statistique recense des personnes et non des cas (enregistrements): si un demandeur d'emploi est arrivé plusieurs fois en fin de droits dans l'année sous revue, il n'a été compté qu'une fois. Relevons en outre qu'il s'agit là d'une statistique de flux recensant le nombre de fois où est advenu un certain événement (l'arrivée en fin de droits d'un assuré AC) dans un certain laps de temps (l'année 2008). Elle ne saurait être confondue avec une statistique d'effectifs, ou du «nombre de demandeurs d'emploi en fin de droits», qui établirait le total des demandeurs d'emploi en fin de droits reconnus comme tels à une certaine date de référence. En effet, l'après de l'arrivée en fin de droits peut déboucher, pour les personnes concernées et dans des délais variables, sur de multiples situations notamment un retour à l'emploi, une sortie de la vie professionnelle active ou le bénéfice d'une prestation cantonale. Généralement, dès trois trimestres après l'arrivée en fin de droits, une personne sur six ou sept est encore inscrite dans le registre des demandeurs d'emploi.

Pour dresser cette statistique de flux des arrivées en fin de droits, nous avons utilisé comme base de données le système informatisé de paiement des caisses de chômage (SIPAC) par le biais du «Data Warehouse» LAMDA spécialement développé dans le cadre du SECO pour la statistique du marché du travail. Nous avons utilisé les informations mise à jour jusqu'à la fin du mois d'avril par les caisses et disponibles au cours du mois de mai dans LAMDA.

La *statistique 2008* indique que 19'912 assurés ont été radiés cette année-là de l'assurance-chômage, soit une moyenne de 1659 par mois (en comparaison: 2140

LAMDA (Labour Market Data Analysis), das vom SECO speziell für die Arbeitsmarktstatistik entwickelt wurde. Es wurden die Informationen genutzt, die von den Arbeitslosenstellen bis Ende April auf den neuesten Stand gebracht wurden und im Laufe des Monats Mai in LAMDA zur Verfügung standen.

Gemäss der *Statistik des Jahres 2008* wurden in diesem Zeitraum 19'912 Versicherte von der Arbeitslosenversicherung ausgesteuert. Dies ergibt durchschnittlich 1659 Aussteuerungen pro Monat (zum Vergleich: 2007 wurden monatlich durchschnittlich 2140 Aussteuerungen verzeichnet; 1994, dem Jahr mit den meisten Aussteuerungen, waren es monatlich 3535; 2001, dem Jahr mit dem Minimum, monatlich 1102). Die monatlichen Zahlen folgen ziemlich ähnlichen Kurven. Dies gilt sowohl für die monatlichen Gesamtwerte als auch für die beiden Dimensionen Geschlecht und Nationalität. Die Zahlen sind allgemein zu Beginn des Jahres und am Jahresende höher. Über das ganze Jahr betrachtet gab es ein Maximum im Monat Januar (2121) bzw. erhöhte Werte im April und im Dezember. Das Minimum fällt dagegen auf den Juni (1192) bzw. sehr tiefe Werte fallen auf September und November.

Die Männer (Mittelwert 838) waren leicht zahlreicher als die Frauen (Mittelwert 821). Allerdings gab es von März bis Mai und im Juli und im August mehr Frauen als Männer. Die schweizerischen Personen (Mittelwert 919) waren das ganze Jahr über immer zahlreicher als die ausländischen (Mittelwert 740). Wenn man die Kombinationen der Merkmale Nationalität und Geschlecht betrachtet, war die Gruppe der schweizerischen Frauen die zahlreichste, gefolgt von den schweizerischen Männern, den ausländischen Männern und den ausländischen Frauen, welche die kleinste Gruppe bildeten. Die Gruppe der 25- bis 49-jährigen Personen (Mittelwert 999) war die zahlreichste und lag vor den Personen im Alter von 50 und mehr Jahren (Mittelwert 533) und den 15- bis 24-jährigen Personen (Mittelwert 128). Wenn man die Merkmale Nationalität und Geschlecht mit den Altersgruppen kombiniert, findet man in der Gruppe der 15- bis 24-jährigen Personen gleich grosse mittlere Werte bei den ausländischen Frauen und den schweizerischen Männern. In der Gruppe der 25- bis 49-jährigen Personen erhält man fast gleich grosse mittlere Werte bei den ausländischen Frauen und den ausländischen Männern. In der Gruppe der Personen im Alter von 50 und mehr Jahren findet man maximale Werte bei den schweizerischen Männern und den schweizerischen Frauen.

en 2007; 3535 en 1994, année classée maximum; 1102 en 2001, année classée minimum). Les chiffres mensuels suivent, tant pour le total que pour les groupes de caractères relatifs au genre et à la nationalité, des courbes assez semblables: niveau général relativement plus élevé en début et en fin d'année, un maximum au mois de janvier (2121), respectivement des valeurs élevées en avril et décembre, puis, à l'opposé, un chiffre minimum en juin (1192), respectivement des valeurs basses en septembre et novembre.

Les hommes (838 en moyenne) ont été légèrement plus nombreux que les femmes (821), par contre, de mars à mai ainsi que juillet et août les femmes ont été plus nombreuses que les hommes. Les Suisses (919) ont toujours été tout au long de l'année plus nombreux que les étrangers (740). En combinant les caractères de nationalité et de sexe, la catégorie des femmes suisses est la plus nombreuse suivie des hommes suisses, des hommes étrangers et, la moins nombreuse, celle des femmes étrangères. Par âge, la catégorie des 25–49 ans (999) est la plus nombreuse devant les 50 ans et plus (533) et les 15–24 ans (128). En combinant les caractères de nationalité et de sexe selon les classe d'âge l'on trouve en valeurs médianes à égalité les femmes étrangères et les hommes suisses dans la catégorie des 15–24 ans, respectivement, les femmes étrangères et les hommes étrangers dans la catégorie d'âge des 25–49 ans. Pour les personnes de 50 ans et plus, les deux catégories nettement prépondérantes sont respectivement les hommes suisses suivis des femmes suisses.

La région suisse romande et Tessin (746) génère 45% des arrivées en fin de droits.

Plus de la moitié des arrivées en fin de droits est issue de seulement quatre cantons: Zurich (248 personnes en moyenne), Genève (243), Vaud (209) et Berne (133); en y incluant les cantons du Tessin (119), d'Argovie (105) et de Saint-Gall (78), plus des deux tiers des arrivées en fin de droits sont répartis dans sept cantons.

Selon la distribution des branches économiques (NOGA-2002), plus des deux tiers de toutes les arrivées en fin de droits proviennent du 'Secteur 3, autres services' (13'662 en valeur cumulée sur l'année), respectivement, pour la catégorie des femmes, cette proportion atteint les trois quarts. Le 'secteur 2 (industrie)' (3832) compte un peu moins du cinquième des arrivées en fin de droits, respectivement, cette proportion dépasse le quart pour la catégorie des hommes.

Auf die Region der französischsprachigen Schweiz und des Tessins (Mittelwert 746) fallen 45% aller Aussteuerungen.

Mehr als die Hälfte aller Ausgesteuerten stammte aus lediglich vier Kantonen, nämlich aus Zürich (Mittelwert 248 Personen), Genf (Mittelwert 243), Waadt (Mittelwert 209) und Bern (Mittelwert 133). Die vier gerade genannten Kantone verzeichneten zusammen mit den drei Kantonen Tessin (Mittelwert 119), Aargau (Mittelwert 105) und St. Gallen (Mittelwert 78) mehr als zwei Drittel aller Ausgesteuerten.

Die Verteilung der Aussteuerungen auf die Wirtschaftszweige wurde gemäss der Nomenklatur NOGA-2002 vorgenommen. Mehr als zwei Drittel aller ausgesteuerten Personen kamen aus dem dritten Sektor, den Dienstleistungen, die eine Jahresgesamtzahl von 13'662 Aussteuerungen aufwiesen. Bei den Frauen fielen sogar fast drei Viertel aller Aussteuerung auf den dritten Sektor. Der Anteil des zweiten Sektors, der Industrie, an den Aussteuerungen betrug etwas weniger als ein Fünftel; in absoluten Zahlen waren es 3832 Personen. Unter den ausgesteuerten Männern arbeitete vor der Arbeitslosigkeit mehr als ein Viertel im Sektor Industrie.

Die Branche Handel, Reparatur- und Autogewerbe zählte 3117 Aussteuerungen. Dieser Wirtschaftszweig kam insbesondere unter den Personen im Alter von 15 bis 24 Jahren, unter den Frauen, in der Region der deutschsprachigen Schweiz und unter den schweizerischen Personen anteilmässig auf hohe Werte. An zweiter Stelle folgte der Wirtschaftszweig Immobilien, Informatik, Forschung und Entwicklung und Dienstleistungen für Unternehmen mit 2683 Ausgesteuerten. Hier waren namentlich die Männer, die ausländischen Personen und die Personen im Alter von 25 bis 49 Jahren anteilmässig übervertreten. Das Gastgewerbe wies 2346 Aussteuerungen auf. In dieser Branche waren namentlich die Anteile der Personen ausländischer Nationalität, der Frauen, der Personen im Alter von 25 bis 49 Jahren und der deutschsprachigen Schweiz bedeutend. Die Rubrik «keine Angaben, anderes» zählte 2243 Ausgesteuerte. Hier waren insbesondere die jungen Personen im Alter von 15 bis 24 Jahren und die Region der französischsprachigen Schweiz und des Tessins anteilmässig übervertreten.

Le secteur «Commerce, entretien et réparation d'automobiles» dénombre 3117 arrivées en fin de droits; ce secteur est important, en valeur relative, notamment pour les catégories suivantes: les 15–24 ans, les femmes, la région suisse alémanique et les suisses. Suit le secteur «Immeubles, informatique, recherche et développement, services aux entreprises» avec 2683 arrivées en fin de droits qui est notamment important pour les catégories, en valeur relative, respectivement des hommes, des étrangers et des personnes de 25–49 ans. Le secteur «Hôtellerie et restauration» compte 2346 arrivées en fin de droits, ce secteur représente une part importante, en valeur relative, notamment pour les étrangers, les femmes, les personnes âgées de 25–49 ans et la région alémanique. La catégorie dite «Non spécifié, autres» compte 2243 arrivées en fin de droits, cette caractéristique représente une part importante, en valeur relative, notamment pour les jeunes de 15–24 ans et la région suisse romande et Tessin.

### 6.3.2 Ausblick

Wenn man die Anzahl der Ausgesteuerten für das Jahr 2009 schätzen will, müssen die folgenden Faktoren berücksichtigt werden:

- Die Höhe der Arbeitslosigkeit, die seit der Mitte des Jahres 2008 ansteigt, dürfte nach und nach ein Anwachsen der Zahl der Aussteuerungen bewirken. Die Entwicklung der Zahlen der Ausgesteuerten folgt allgemein der Tendenz der Zahlen der Arbeitslosen in einem zeitlichen Abstand von ungefähr zwei Jahren. So könnte sich die Abwärtsbewegung der Zahl der Aussteuerungen, die man seit mehreren Jahren beobachtet, nach und nach umkehren.
- Die wirtschaftliche Konjunktur, die sich offensichtlich verschlechtert hat, dürfte einen negativen Einfluss auf die Aussteuerungen ausüben. Die Zahl der Aussteuerungen könnte sich deswegen mittelfristig erhöhen.
- Im Falle einer starken Verschlechterung auf dem Arbeitsmarkt mit einem starken Anstieg der Zahl der Arbeitslosen könnte entschieden werden, den Artikel 41c der Verordnung zum Arbeitslosenversicherungsgesetz zugunsten von Krisenregionen wieder anzuwenden. Dies könnte den Anstieg der Zahl der Aussteuerungen verzögern.
- Auf der Ebene der Gesetzgebung ist die Revision des Arbeitslosenversicherungsgesetzes im Gange, die dringlich behandelt wird. Die Änderungsvorschläge sind in der Phase der Beratung in den Kommissionen des Parlaments. In diesem Zusammenhang sind allgemein solche Ideen sehr geschätzt, die Möglichkeiten der Finanzierung der Arbeitslosenversicherung auf lange Frist aufzeigen können, insbesondere mittels Verminderungen und Einsparungen bei den Ausgaben. Die Inkraftsetzung kann nicht vor dem Jahre 2010 erwartet werden.

Die Gesamtheit dieser Faktoren wird sehr gewiss dazu beitragen, die Tendenz zur Verminderung der Zahl der Aussteuerungen der letzten Jahre zu verlangsamen, ja sogar umzukehren. Im Jahre 2009 dürfte die Zahl der Aussteuerungen zu Beginn des Jahres noch gering bleiben, aber es dürfte nach und nach eine Anstiegsbewegung dieser Zahl einsetzen.

Zum Schluss soll hier noch darauf hingewiesen werden, dass sich die vorangegangenen Ausführungen als statistische Analyse des Problems der Aussteuerung in der Schweiz verstehen. Es wurden deshalb für die vorliegende Arbeit technische Begriffe verwendet, welche die

### 6.3.2 Perspective

Pour l'année 2009, une estimation du nombre des arrivées en fin de droits doit prendre en considération plusieurs facteurs:

- le niveau du chômage, en hausse depuis le milieu de l'année 2008, devrait avoir progressivement une influence dans le sens d'une augmentation du nombre des arrivées en fin de droits. Sachant que l'évolution du nombre des arrivées en fin de droits suit généralement la tendance des chiffres du chômage avec un retard d'environ une à deux années, alors le mouvement de diminution observé depuis plusieurs années devrait s'inverser progressivement;
- la conjoncture économique, manifestement sur une voie dégradée, devrait avoir un impact négatif favorisant à moyen terme un mouvement d'augmentation du nombre des arrivées en fin de droits;
- en cas de forte dégradation sur le marché du travail, avec une forte augmentation du chômage, un réaménagement de l'article 41c (OACI) relatif aux régions de crise pourrait être décidé et, dans ce cas, jouer un rôle temporisateur sur l'augmentation du nombre des arrivées en fin de droits;
- au niveau législatif, la révision de la LACI, jugée urgente, est en cours. Les propositions de modifications sont en phase de consultations dans les commissions parlementaires. Dans ce contexte, sont généralement bien appréciées les idées qui peuvent mettre en évidence des possibilités de financement à long terme de l'assurance chômage, notamment par la diminution et la parcimonie des dépenses. L'entrée en vigueur ne devrait pas être attendue avant l'année 2010.

L'ensemble de ces facteurs va très certainement contribuer à ralentir, voire inverser, la tendance des dernières années à la diminution du nombre des arrivées en fin de droits. Pour 2009, ce nombre devrait encore pouvoir rester faible en début d'année, mais devrait progressivement confirmer un mouvement à la hausse du nombre des personnes atteintes par une arrivée en fin de droits.

Pour conclure, nous aimerions ajouter que les considérations qui précèdent s'inscrivent dans une analyse statistique du «phénomène» des arrivées en fin de droits en Suisse. Elles utilisent de ce fait des termes techniques qui occultent en partie les problèmes sociaux et économiques que peuvent engendrer les arrivées en fin de

sozialen und wirtschaftlichen Probleme, die von der Aussteuerung verursacht werden können, teilweise verschleiern. Es besteht jedoch keineswegs die Absicht, diese Probleme gering zu schätzen. Aber die Frage der sozialen Folgen der Arbeitslosigkeit und des Ausschlusses von den Leistungen die Arbeitslosenversicherung sprengt den Rahmen der vorliegenden Studie bei weitem.

## 6.4 Anhang

### 6.4.1 Einige Literaturhinweise zum Thema (nicht vollständig)

Daniel C. Aepli, «Die Situation der Ausgesteuerten in der Schweiz – Vierte Studie im Auftrag der Arbeitslosenversicherung», Bern, SECO, 2006 (im Internet unter [www.seco.admin.ch](http://www.seco.admin.ch) zu finden); eine Zusammenfassung dieser Studie findet sich im Artikel «Situation der Ausgesteuerten in der Schweiz im Jahr 2005 – die vierte Studie» in «Die Volkswirtschaft – Das Magazin für Wirtschaftspolitik», Nr. 10, 2006, S. 30–33;

D. Aepli, B. Hoffmann & R. Theiss, «Ausgesteuerte in der Schweiz – Ein Situationsbericht», Verlag Paul Haupt, Bern, 1998. Eine Zusammenfassung dieser Studie findet sich im Artikel «Die Situation der Ausgesteuerten in der Schweiz» in «Die Volkswirtschaft – Das Magazin für Wirtschaftspolitik», Nr. 1, 1998, S. 54–58;

Daniel C. Aepli, «Die Ausgesteuerten: Situationsbericht – Dritte Studie», Verlag Paul Haupt, Bern, 2000. Eine Zusammenfassung dieser Studie findet sich im Artikel «Die Situation der Ausgesteuerten in der Schweiz – Die Dritte Studie» in «Die Volkswirtschaft – Das Magazin für Wirtschaftspolitik», Nr. 5, 2000, S. 46–50;

Monica Curti & Pierre Fontaine, «Aussteuerung – Eine komplexe Realität», Artikel in «Die Volkswirtschaft – Das Magazin für Wirtschaftspolitik», Nr. 10, 1999, S. 60 ff.)

### 6.4.2 Auszüge aus dem Arbeitslosenversicherungsgesetz und aus der Verordnung dazu

#### 6.4.2.1 AVIG Artikel 27 Höchstzahl der Taggelder

<sup>1</sup> Innerhalb der Rahmenfrist für den Leistungsbezug (Artikel 9, Absatz 2) bestimmt sich die Höchstzahl der Taggelder nach dem Alter der Versicherten sowie nach der Beitragszeit (Artikel 9, Absatz 3).

<sup>2</sup> Der Versicherte hat Anspruch auf:

droits. Loin de nous l'intention de mépriser ces problèmes. Mais la question des conséquences sociales du chômage et de l'exclusion de l'assurance-chômage dépasse très largement les limites de la présente étude.

## 6.4 Annexes

### 6.4.1 Références bibliographique connexes (non exhaustif)

Daniel C. Aepli, «La situation des chômeurs en fin de droit – Quatrième étude mandatée par l'assurance-chômage», Berne, SECO, 2006; un résumé de cette étude se trouve dans l'article «La situation des chômeurs en fin de droit en Suisse – quatrième étude (2005)» (v. «La Vie économique – Revue de politique économique», no 10/2006, p. 30 s.);

D. Aepli, B. Hoffmann et F. Theiss, «Ausgesteuerte in der Schweiz – Ein Situationsbericht», paru dans les Editions Paul Haupt, Berne 1998; un résumé de cette étude se trouve dans l'article «La situation des chômeurs en fin de droits en Suisse» (v. «La Vie économique – Revue de politique économique», no 1/98, p. 54 s.);

Daniel C. Aepli, (en allemand), «Die Ausgesteuerten: Situationsbericht – Dritte Studie» dans les Editions Paul Haupt, Berne 2000; un résumé de cette étude se trouve dans l'article «La situation des chômeurs en fin de droit en Suisse – Troisième étude» (v. «La Vie économique – Revue de politique économique», no 5/2000, p. 46 s.);

Monica Curti et M. Pierre Fontaine, «Les arrivées en fin de droits: une réalité complexe» (v. «La Vie économique – Revue de politique économique», no 10/99, p. 60 s.).

### 6.4.2 Extraits de la Loi et de l'Ordonnance sur l'assurance chômage

#### 6.4.2.1 Art. 27 Nombre maximum d'indemnités journalières (LACI)

<sup>1</sup> Dans les limites du délai-cadre d'indemnisation (art. 9, al. 2), le nombre maximum d'indemnités journalières est calculé selon l'âge de l'assuré et la période de cotisation (art. 9, al. 3).

<sup>2</sup> L'assuré a droit à:

- a. höchstens 400 Taggelder, wenn er eine Beitragszeit von insgesamt zwölf Monaten nachweisen kann;
- b. höchstens 520 Taggelder, wenn er das 55. Altersjahr zurückgelegt hat und eine Beitragszeit von mindestens 18 Monaten nachweisen kann;
- c. höchstens 520 Taggelder, wenn er:
  1. eine Invalidenrente der Invalidenversicherung oder der obligatorischen Unfallversicherung bezieht oder eine solche Rente beantragt hat und der Antrag nicht aussichtslos erscheint, und
  2. eine Beitragszeit von mindestens 18 Monaten nachweisen kann.

<sup>3</sup> Der Bundesrat kann für Versicherte, die innerhalb der letzten vier Jahre vor Erreichen des AHV-Rentenalters arbeitslos geworden sind und deren Vermittlung allgemein oder aus Gründen des Arbeitsmarktes unmöglich oder stark erschwert ist, den Anspruch um höchstens 120 Taggelder erhöhen und die Rahmenfrist für den Leistungsbezug um längstens zwei Jahre verlängern.

<sup>4</sup> Anspruch auf höchstens 260 Taggelder haben Personen, die von der Erfüllung der Beitragszeit befreit sind.

<sup>5</sup> Der Bundesrat kann in einem Kanton, der von erhöhter Arbeitslosigkeit betroffen ist, auf dessen Gesuch hin den Anspruch nach Absatz 2 Buchstabe a um höchstens 120 Taggelder erhöhen, falls der Kanton sich an den Kosten mit 20 Prozent beteiligt; diese Erhöhung ist jeweils auf längstens sechs Monate zu befristen. Diese Massnahme kann auch nur für ein wesentliches Teilgebiet des Kantons gewährt werden.

Stand vom 1. Januar 2009

#### **6.4.2.2 AVIV Art. 41c Erhöhung der Anzahl Taggelder in Kantonen, die von erhöhter Arbeitslosigkeit betroffen sind**

(basierend auf Artikel 27, Absatz. 5, AVIG)

<sup>1</sup> Auf Antrag eines Kantons kann der Bundesrat die Höchstzahl der Taggelder für höchstens sechs Monate erhöhen, wenn die Arbeitslosenquote im Kanton oder in einem wesentlichen Teilgebiet davon im Bemessungszeitraum erheblich über dem nationalen Durchschnitt und durchschnittlich bei mindestens fünf Prozent lag. Der Bemessungszeitraum beginnt acht Monate vor dem beantragten Beginn der Erhöhung und erstreckt sich auf die ersten sechs Monate dieser Periode.

- a. 400 indemnités journalières au plus s'il justifie d'une période de cotisation de douze mois au total;
- b. 520 indemnités journalières au plus à partir de 55 ans s'il justifie d'une période de cotisation minimale de 18 mois;
- c. 520 indemnités journalières au plus:
  1. s'il touche une rente de l'assurance-invalidité ou de l'assurance-accidents obligatoire, ou s'il en a demandé une et que sa demande ne semble pas vouée à l'échec, et
  2. s'il justifie d'une période de cotisation minimale de 18 mois.

<sup>3</sup> Pour les assurés qui sont devenus chômeurs au cours des quatre ans qui précèdent l'âge donnant droit à une rente AVS et dont le placement est impossible ou très difficile, de manière générale ou pour des motifs inhérents au marché du travail, le Conseil fédéral peut augmenter le nombre des indemnités journalières de 120 au maximum et prolonger le délai-cadre de deux ans au maximum.

<sup>4</sup> Les personnes libérées des conditions relatives à la période de cotisation ont droit à 260 indemnités journalières au plus.

<sup>5</sup> Le Conseil fédéral peut augmenter temporairement de 120 et pendant six mois au plus à chaque fois le nombre d'indemnités journalières fixé à l'al. 2, let. a, dans les cantons touchés par un fort taux de chômage s'ils le demandent et qu'ils participent aux coûts à raison de 20%. Cette mesure peut aussi être accordée pour une partie importante d'un canton.

Etat le 1<sup>er</sup> janvier 2009

#### **6.4.2.2 Art. 41c Augmentation du nombre d'indemnités journalières dans les cantons touchés par un fort taux de chômage (OACI)**

(art. 27, al. 5, LACI)

<sup>1</sup> A la demande d'un canton, le Conseil fédéral peut augmenter le nombre maximum d'indemnités journalières pendant six mois au plus lorsque le taux de chômage de ce canton ou d'une partie importante du canton a dépassé largement le taux de chômage national et a atteint 5% au moins en moyenne pendant la période de référence. La période de référence commence à courir huit mois avant la date à partir de laquelle le canton propose que le nombre d'indemnités journalières soit augmenté, et elle s'étend sur les six premiers mois de cette période.

<sup>1bis</sup> Die Erhöhung der Höchstzahl der Taggelder bezieht sich auf alle versicherten Personen nach Artikel 27 Absatz 2 Buchstabe a AVIG oder nur auf versicherte Personen bestimmter Alterskategorien.

<sup>2</sup> Anspruch auf die erhöhte Anzahl Taggelder haben Versicherte, die im betroffenen Kanton oder Teilgebiet Wohnsitz haben.

<sup>3</sup> Innerhalb der Rahmenfrist für den Leistungsbezug können höchstens 520 Taggelder beansprucht werden. Die Rahmenfrist wird nicht verlängert.

<sup>4</sup> Der Anspruch auf die erhöhte Anzahl Taggelder besteht bis zum Ende der für die Erhöhung gesetzten Frist.

<sup>5</sup> Die Erhöhung der Höchstzahl der Taggelder tritt immer auf Anfang eines Monats in Kraft.

<sup>6</sup> Der Kanton reicht sein Gesuch spätestens am 10. Tag des vorletzten Kalendermonats vor dem beantragten Beginn der Erhöhung bei der Ausgleichsstelle ein. Wird das Gesuch verspätet eingereicht, verschiebt sich der Beginn der Erhöhung um einen Kalendermonat.

<sup>7</sup> Im Gesuch ist festzuhalten, ab welchem Datum und für welches Teilgebiet die Erhöhung beantragt wird, sowie dass die Arbeitslosenquote im Kanton oder im von der Erhöhung betroffenen Teilgebiet während des Bemessungszeitraumes erheblich über dem nationalen Durchschnitt und durchschnittlich bei mindestens fünf Prozent lag.

<sup>8</sup> Der Kanton erstattet im Monat nach Ablauf des letzten Monats, für den die Erhöhung gilt, der Ausgleichsstelle Bericht über die Umsetzung der mit der Erhöhung verbundenen Auflagen. Die Ergebnisse dieses Berichts werden bei einer weiteren Erhöhung berücksichtigt.

<sup>9</sup> Die Erhöhung der Höchstzahl der Taggelder in Kantonen oder wesentlichen Teilgebieten von Kantonen, die von erhöhter Arbeitslosigkeit betroffen sind, wird im Anhang publiziert.

Stand vom 1. April 2009

<sup>1bis</sup> L'augmentation du nombre maximum d'indemnités journalières s'étend à l'ensemble des assurés visés à l'art. 27, al. 2, let. a, LACI ou aux assurés de certaines classes d'âge.

<sup>2</sup> Ont droit à l'augmentation du nombre maximum d'indemnités journalières les assurés domiciliés dans le canton ou la partie du canton concernée.

<sup>3</sup> Les assurés ont droit à 520 indemnités journalières au plus pendant le délai-cadre d'indemnisation. Le délai-cadre n'est pas prolongé.

<sup>4</sup> Le droit à l'augmentation du nombre maximum d'indemnités journalières vaut jusqu'au terme de la période pour laquelle l'autorisation a été accordée.

<sup>5</sup> L'augmentation du nombre maximum d'indemnités journalières prend effet au début du mois.

<sup>6</sup> Le canton présente sa demande à l'organe de compensation au plus tard le 10<sup>e</sup> jour de l'avant-dernier mois précédant la date à partir de laquelle il propose que le nombre maximum d'indemnités journalières soit augmenté. S'il la présente après ce délai, le début de l'augmentation est reporté au mois suivant.

<sup>7</sup> Il indique dans sa demande la date à partir de laquelle le nombre maximum d'indemnités journalières doit être augmenté et dans quelle partie du canton il doit l'être; il précise en outre que le taux de chômage dans le canton ou la partie du canton considérée a dépassé largement le taux de chômage national et a atteint 5% au moins en moyenne pendant la période de référence.

<sup>8</sup> Dans le mois qui suit l'expiration de la période couverte par l'augmentation du nombre maximum d'indemnités journalières, le canton remet à l'organe de compensation un rapport dans lequel il présente la manière dont les charges attachées à cette augmentation ont été respectées. Les résultats de ce rapport sont pris en compte pour une augmentation ultérieure.

<sup>9</sup> L'augmentation du nombre maximum d'indemnités journalières dans les cantons ou parties importantes de cantons touchés par un fort taux de chômage est publiée en annexe.

Etat le 1<sup>er</sup> avril 2009

## 7 Synthèse: Arbeitslosigkeit und Bruttoinlandprodukt (BIP)

Anfangs der 90er-Jahre war zwischen der Zahl der Stellensuchenden und der Zahl der Arbeitslosen kaum ein Unterschied feststellbar. Mitte der 90er-Jahre dagegen begann sich zwischen der Zahl der Stellensuchenden und jener der Arbeitslosen zusehends eine Schere zu öffnen. Ursache dafür ist der Übergang von der passiven zu einer aktiven Arbeitsmarktpolitik, welche eine aktive Beratung und Vermittlung der Stellensuchenden durch Personalberater sowie die sukzessive Einführung von arbeitsmarktlichen Massnahmen im Rahmen der neu zu schaffenden Regionalen Arbeitsvermittlungszentren (RAV) mit sich brachte.

Der Begriff des Bruttoinlandproduktes BIP ist ein Mass für den Geldwert aller während eines Jahres im Inland hergestellten Waren und Dienstleistungen (aufsummiert nach Branchen, gemäss Wertschöpfungsprinzip, d.h. bereinigt um die bereits erbrachten Vorleistungen).

Die untenstehende Grafik illustriert anschaulich den Zusammenhang zwischen dem Wachstum des Bruttoinlandproduktes BIP und dem Arbeitsmarkt:

- Der Arbeitsmarkt reagiert mit einer kleinen Verzögerung auf die Entwicklung des Bruttoinlandproduktes: Fällt das BIP klein oder negativ aus, nimmt die Arbeitslosigkeit zu. Steigt das BIP stark an, vermindert sich die Arbeitslosigkeit.
- Der Arbeitsmarkt reagiert sehr flexibel auf die unterschiedlichen Wachstumsraten des BIP.

## 7 Illustration: Chômage et produit intérieur brut (PIB)

Au début des années 90 le nombre de demandeurs d'emploi et le nombre de chômeurs étaient à peu près identiques. C'est vers le milieu des années 90 que les tendances ont commencé à s'écarter. Ce phénomène trouve son origine dans le passage d'un système passif d'assurance-chômage à une politique active de marché du travail qui a mis en place, par l'instauration des offices régionaux de placement (ORP), un dispositif de conseil et de placement des demandeurs d'emploi par des conseillers en personnel et développé progressivement les mesures de marché du travail.

Le produit intérieur brut (PIB) reflète le prix de tous les biens et services qui sont produits à l'intérieur du pays pendant une année (par branches selon le principe de la valeur ajoutée, soit sans les prestations déjà fournies).

Le graphique suivant illustre la corrélation entre la croissance du PIB et le marché du travail:

- Le marché du travail réagit quelque peu à retardement aux variations du PIB. Si le chômage recule lorsque la croissance du PIB est forte, il augmente par contre lorsque le PIB reste faible ou évolue à la baisse.
- Le marché du travail réagit de manière très variable au taux de croissance du PIB.



### Zusammenhang zwischen Bruttoinlandprodukt (BIP) und Arbeitslosigkeit Corrélation entre produit intérieur brut (PIB) et chômage

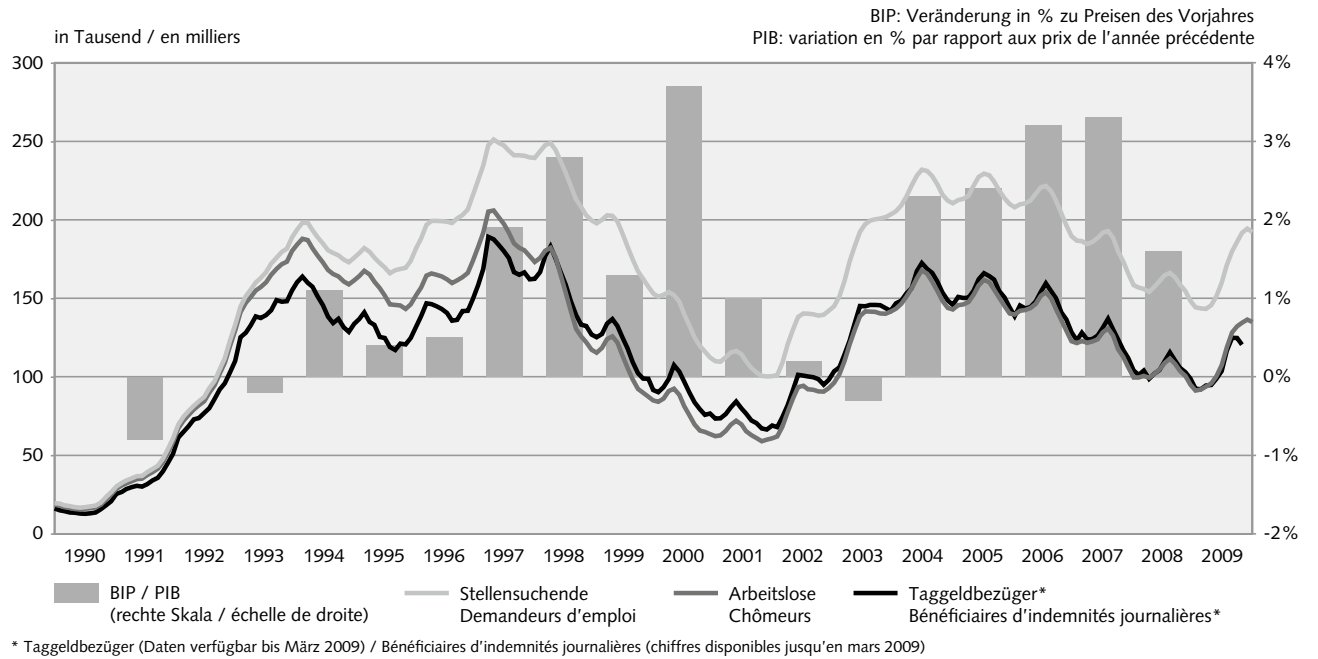

© SECO

**Registrierte Stellensuchende, Arbeitslose und gemeldete offene Stellen, 1999–2008**

**Demandeurs d'emploi inscrits, chômeurs et places vacantes annoncées, 1999–2008**

G 1

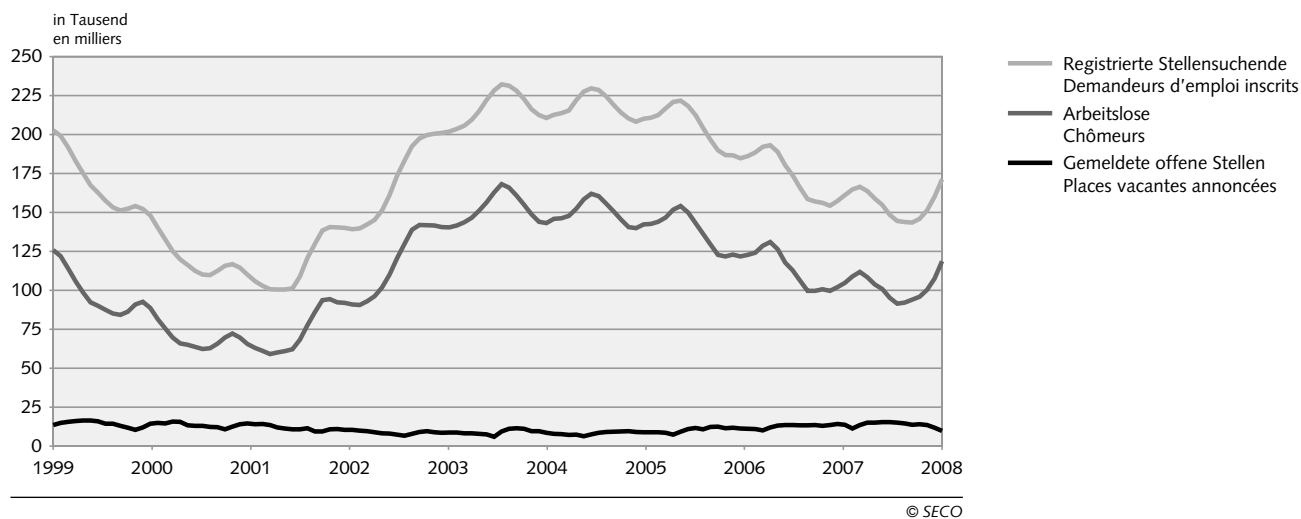

**Arbeitslosenquote nach Kantonen, Jahresdurchschnitt 2008**

**Taux de chômage par canton, moyenne annuelle 2008**

G 2

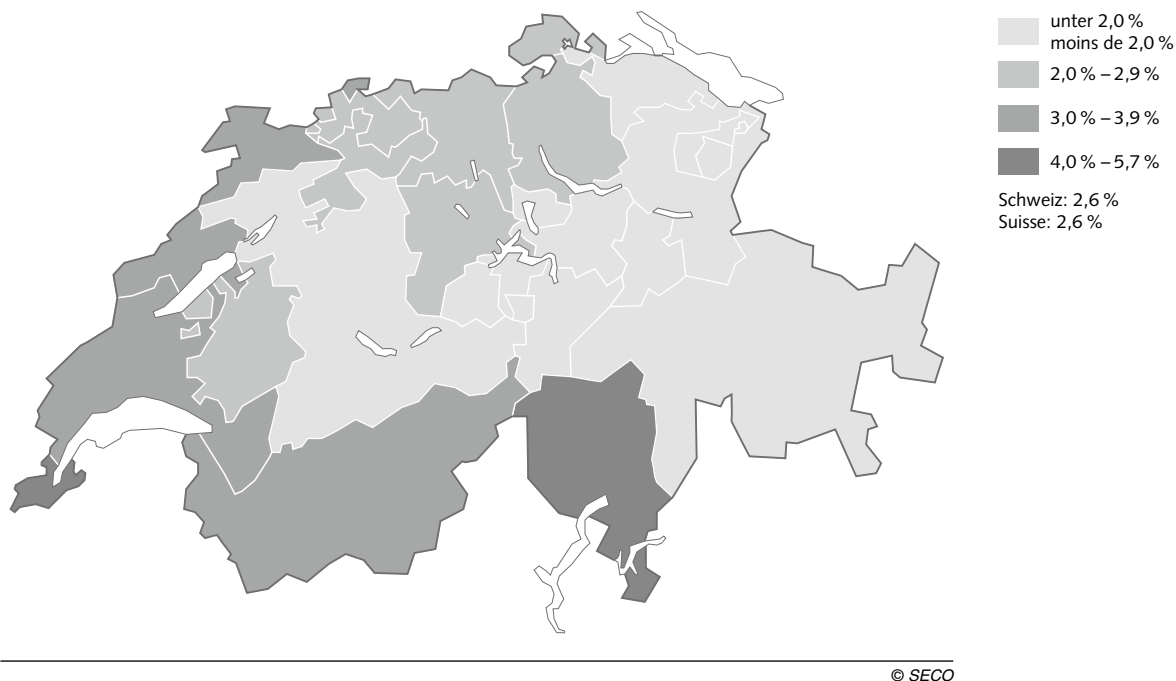

**Entwicklung der Arbeitslosigkeit nach Regionen, 1999–2008<sup>1</sup>**  
**Evolution du chômage par régions, 1999–2008<sup>1</sup>**

G 3

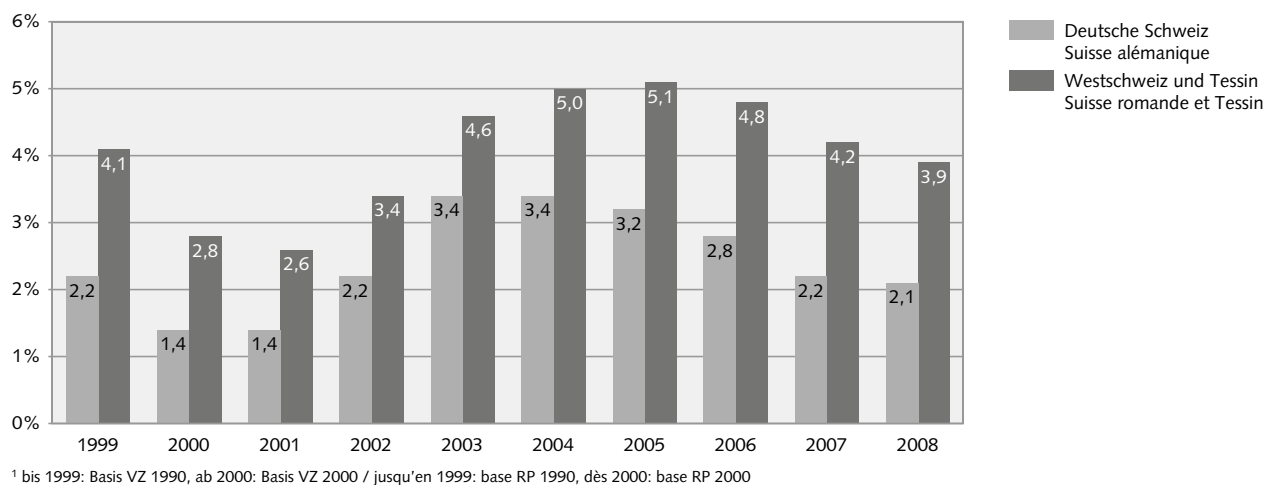

© SECO

**Entwicklung der Arbeitslosigkeit nach Geschlecht, 1999–2008<sup>1</sup>**  
**Evolution du chômage par sexe, 1999–2008<sup>1</sup>**

G 4

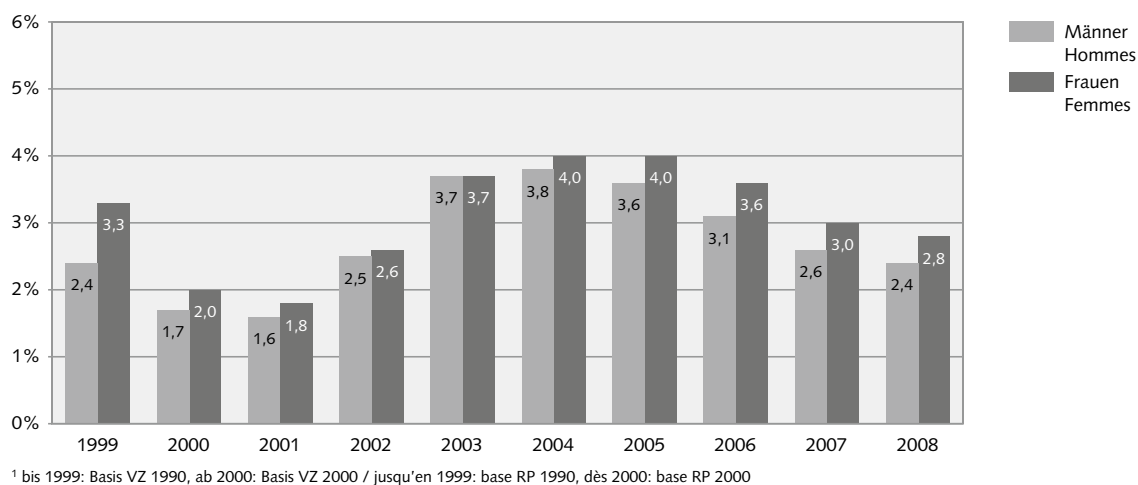

© SECO

### Entwicklung der Arbeitslosigkeit nach Altersklassen, 1999–2008<sup>1</sup> Evolution du chômage par classes d'âge, 1999–2008<sup>1</sup>

G 5

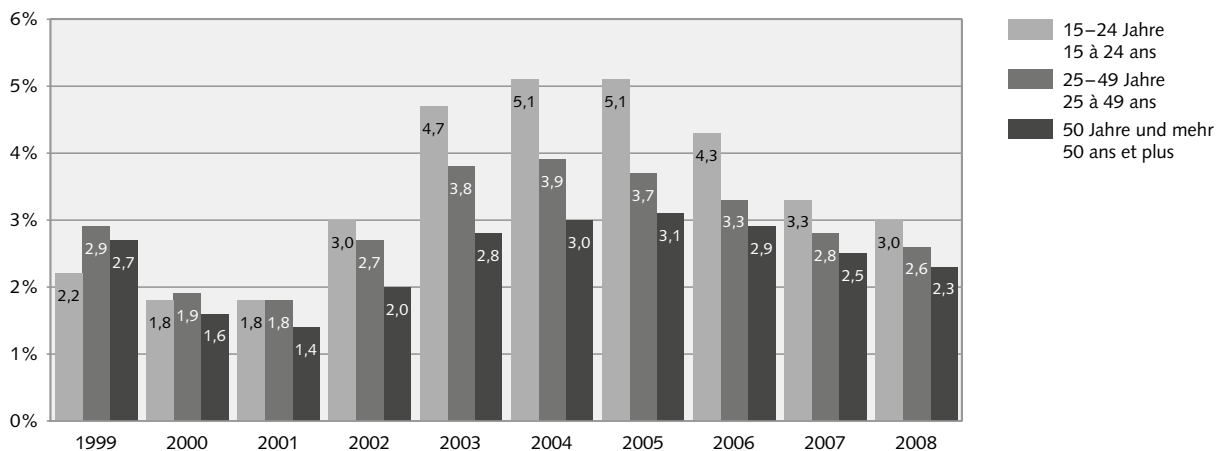

<sup>1</sup> bis 1999: Basis VZ 1990, ab 2000: Basis VZ 2000 / jusqu'en 1999: base RP 1990, dès 2000: base RP 2000

© SECO

### Aufteilung der registrierten Arbeitslosen nach Dauerklassen, 1999–2008 Répartition des chômeurs inscrits par classes de durée, 1999–2008

G 6

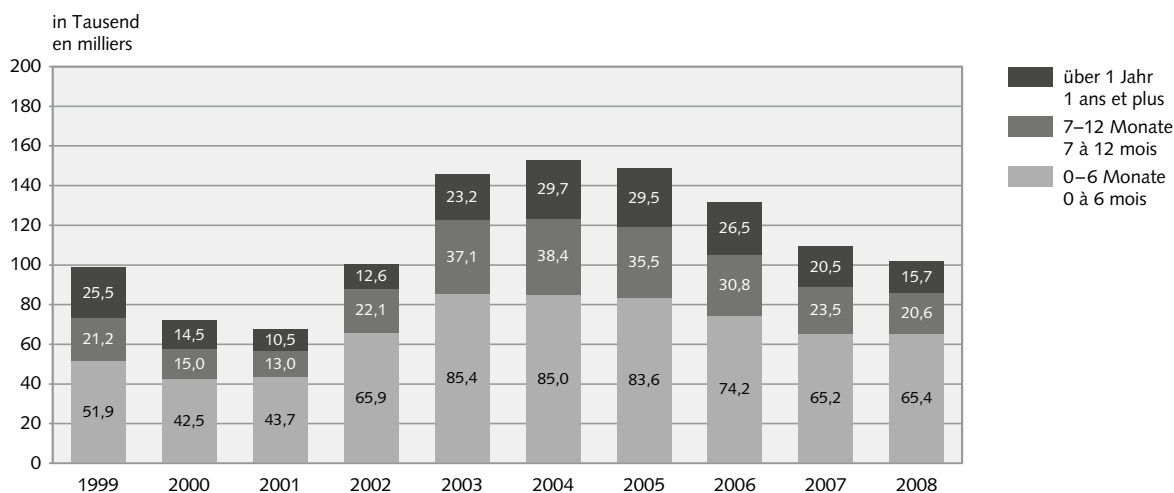

© SECO

# Tabellen

## Zeichenerklärung zu den Tabellen

- Es kommt nichts vor (Wert genau Null)
- 0 0,0 Grösse, die kleiner ist als die Hälfte der kleinsten verwendeten Einheit
- ( ) Zahlenangabe unterbleibt aus Gründen des Datenschutzes
- ... Zahl nicht bekannt, gegenstandslos oder aus statistischen Gründen nicht aufgeführt

# Tableaux

## Légende des signes utilisés dans les tableaux

- Valeur rigoureusement nulle, néant
- 0 0,0 Valeur inférieure à la moitié de la plus petite unité exprimée
- ( ) 'information ne peut pas être communiquée, pour des raisons tenant à la protection des données
- ... Donnée non connue, inconcevable ou non mentionnée pour des raisons statistiques

**T0 Registrierte Stellensuchende, Arbeitslose und Arbeitslosenquote, 1997–2008**  
**Demandeurs d'emploi inscrits, chômeurs et taux de chômage, 1997–2008**

	1997	1998	1999	2000	2001	2002	2003	2004	2005	2006	2007	2008
<b>Stellensuchende</b>												
Januar	247 914	249 222	202 752	152 261	116 770	138 443	192 586	232 197	229 624	221 825	193 176	166 414
Februar	251 377	244 901	199 228	148 127	114 575	140 581	197 493	231 361	228 701	218 394	188 902	163 744
März	249 483	237 986	191 859	140 225	110 115	140 468	199 702	228 212	224 525	212 486	180 298	159 031
April	247 660	230 199	183 055	132 761	105 857	140 054	200 654	222 858	219 020	204 316	173 806	154 894
Mai	244 361	221 901	175 138	125 283	102 990	139 202	201 123	216 377	214 024	196 638	165 843	148 527
Juni	241 470	213 117	167 516	119 828	100 812	139 715	201 919	212 588	210 257	189 892	158 677	144 546
Juli	241 455	208 370	162 771	116 250	100 534	142 271	203 712	210 740	208 300	186 936	157 068	143 798
August	241 032	203 214	157 526	112 612	100 552	145 202	205 636	212 785	210 114	186 654	156 235	143 549
September	240 072	199 869	153 279	110 089	101 302	151 503	209 495	213 733	210 888	184 880	154 395	145 937
Oktober	239 729	198 003	151 272	109 806	108 910	161 105	215 050	215 504	212 534	186 149	157 458	151 390
November	243 922	200 202	152 497	112 616	120 808	173 500	222 282	222 102	216 859	188 641	161 214	160 144
Dezember	247 862	203 228	154 154	115 732	129 849	183 262	228 245	227 634	220 999	192 156	164 838	171 279
Monatsdurchschnitt	244 695	217 518	170 921	124 633	109 423	149 609	206 491	220 508	217 154	197 414	167 659	154 438
<b>Arbeitslose</b>												
Januar	205 501	182 492	125 883	92 631	72 295	93 714	138 944	168 163	162 032	154 204	131 057	111 877
Februar	206 291	176 548	122 026	88 702	69 766	94 472	142 023	165 979	160 451	150 099	126 395	108 457
März	202 207	165 683	114 073	81 548	65 625	92 371	141 808	160 849	155 681	143 249	117 915	103 777
April	197 732	153 897	105 912	75 642	63 032	92 025	141 624	155 061	150 671	136 360	112 829	100 880
Mai	192 091	142 360	98 598	69 788	61 097	90 930	140 609	148 816	145 370	129 486	106 200	95 166
Juni	185 320	130 779	92 399	65 962	59 176	90 705	140 485	144 103	140 661	122 837	99 781	91 477
Juli	182 477	125 994	90 122	65 140	60 166	92 948	141 699	143 125	139 902	121 725	99 779	92 163
August	180 843	122 225	87 487	63 708	61 079	96 362	143 672	145 923	142 359	123 074	100 757	94 039
September	177 229	117 544	85 096	62 329	62 170	101 889	146 688	146 341	142 728	121 876	99 681	95 980
Oktober	173 484	115 513	84 263	62 953	68 298	110 197	151 259	147 911	144 066	122 765	102 039	100 471
November	175 927	118 576	86 328	65 721	77 633	120 627	156 598	152 409	146 762	124 133	104 820	107 652
Dezember	180 549	124 309	91 041	69 724	86 027	129 809	162 835	158 416	151 764	128 580	109 012	118 762
Monatsdurchschnitt	188 304	139 660	98 602	71 987	67 197	100 504	145 687	153 091	148 537	131 532	109 189	101 725
<b>Arbeitslosenquote<sup>1</sup></b>												
Januar	5,7	5,0	3,5	2,3	1,8	2,4	3,5	4,3	4,1	3,9	3,3	2,8
Februar	5,7	4,9	3,4	2,2	1,8	2,4	3,6	4,2	4,1	3,8	3,2	2,7
März	5,6	4,6	3,1	2,1	1,7	2,3	3,6	4,1	3,9	3,6	3,0	2,6
April	5,5	4,2	2,9	1,9	1,6	2,3	3,6	3,9	3,8	3,5	2,9	2,6
Mai	5,3	3,9	2,7	1,8	1,5	2,3	3,6	3,8	3,7	3,3	2,7	2,4
Juni	5,1	3,6	2,6	1,7	1,5	2,3	3,6	3,7	3,6	3,1	2,5	2,3
Juli	5,0	3,5	2,5	1,7	1,5	2,4	3,6	3,6	3,5	3,1	2,5	2,3
August	5,0	3,4	2,4	1,6	1,5	2,4	3,6	3,7	3,6	3,1	2,6	2,4
September	4,9	3,2	2,3	1,6	1,6	2,6	3,7	3,7	3,6	3,1	2,5	2,4
Oktober	4,8	3,2	2,3	1,6	1,7	2,8	3,8	3,7	3,7	3,1	2,6	2,5
November	4,9	3,3	2,4	1,7	2,0	3,1	4,0	3,9	3,7	3,1	2,7	2,7
Dezember	5,0	3,4	2,5	1,8	2,2	3,3	4,1	4,0	3,8	3,3	2,8	3,0
Monatsdurchschnitt	5,2	3,9	2,7	1,8	1,7	2,5	3,7	3,9	3,8	3,3	2,8	2,6

<sup>1</sup> Bis 1999 Basis VZ 1990: 3 621 716 Personen, ab 2000 Basis VZ 2000: 3 946 988 Personen.  
 Jusqu'à 1999 base RP 1990: 3 621 716 personnes, dès 2000 RP 2000: 3 946 988 personnes.

**T0 Registrierte Stellensuchende, Arbeitslose und Arbeitslosenquote, 1997–2008 (Fortsetzung)**  
**Demandeurs d'emploi inscrits, chômeurs et taux de chômage, 1997–2008 (suite)**

Veränderung gegenüber Vorjahr Variation par rapport à l'année précédente											
1998	1999	2000	2001	2002	2003	2004	2005	2006	2007	2008	
											<b>Demandeurs d'emploi</b>
1 308	-46 470	-50 491	-35 491	21 673	54 143	39 611	-2 573	-7 799	-28 649	-26 762	Janvier
-6 476	-45 673	-51 101	-33 552	26 006	56 912	33 868	-2 660	-10 307	-29 492	-25 158	Février
-11 497	-46 127	-51 634	-30 110	30 353	59 234	28 510	-3 687	-12 039	-32 188	-21 267	Mars
-17 461	-47 144	-50 294	-26 904	34 197	60 600	22 204	-3 838	-14 704	-30 510	-18 912	Avril
-22 460	-46 763	-49 855	-22 293	36 212	61 921	15 254	-2 353	-17 386	-30 795	-17 316	Mai
-28 353	-45 601	-47 688	-19 016	38 903	62 204	10 669	-2 331	-20 365	-31 215	-14 131	Juin
-33 085	-45 599	-46 521	-15 716	41 737	61 441	7 028	-2 440	-21 364	-29 868	-13 270	Juillet
-37 818	-45 688	-44 914	-12 060	44 650	60 434	7 149	-2 671	-23 460	-30 419	-12 686	Août
-40 203	-46 590	-43 190	-8 787	50 201	57 992	4 238	-2 845	-26 008	-30 485	-8 458	Septembre
-41 726	-46 731	-41 466	- 896	52 195	53 945	454	-2 970	-26 385	-28 691	-6 068	Octobre
-43 720	-47 705	-39 881	8 192	52 692	48 782	- 180	-5 243	-28 218	-27 427	-1 070	Novembre
-44 634	-49 074	-38 422	14 117	53 413	44 983	- 611	-6 635	-28 843	-27 318	6 441	Décembre
-27 177	-46 597	-46 288	-15 210	40 186	56 882	14 017	-3 354	-19 740	-29 755	-13 221	Moyenne mensuelle
											<b>Chômeurs</b>
-23 009	-56 609	-33 252	-20 336	21 419	45 230	29 219	-6 131	-7 828	-23 147	-19 180	Janvier
-29 743	-54 522	-33 324	-18 936	24 706	47 551	23 956	-5 528	-10 352	-23 704	-17 938	Février
-36 524	-51 610	-32 525	-15 923	26 746	49 437	19 041	-5 168	-12 432	-25 334	-14 138	Mars
-43 835	-47 985	-30 270	-12 610	28 993	49 599	13 437	-4 390	-14 311	-23 531	-11 949	Avril
-49 731	-43 762	-28 810	-8 691	29 833	49 679	8 207	-3 446	-15 884	-23 286	-11 034	Mai
-54 541	-38 380	-26 437	-6 786	31 529	49 780	3 618	-3 442	-17 824	-23 056	-8 304	Juin
-56 483	-35 872	-24 982	-4 974	32 782	48 751	1 426	-3 223	-18 177	-21 946	-7 616	Juillet
-58 618	-34 738	-23 779	-2 629	35 283	47 310	2 251	-3 564	-19 285	-22 317	-6 718	Août
-59 685	-32 448	-22 767	- 159	39 719	44 799	- 347	-3 613	-20 852	-22 195	-3 701	Septembre
-57 971	-31 250	-21 310	5 345	41 899	41 062	-3 348	-3 845	-21 301	-20 726	-1 568	Octobre
-57 351	-32 248	-20 607	11 912	42 994	35 971	-4 189	-5 647	-22 629	-19 313	2 832	Novembre
-56 240	-33 268	-21 317	16 303	43 782	33 026	-4 419	-6 652	-23 184	-19 568	9 750	Décembre
-48 644	-41 058	-26 615	-4 790	33 307	45 183	7 404	-4 554	-17 005	-22 343	-7 464	Moyenne mensuelle
											<b>Taux de chômage <sup>2</sup></b>
-0,7	-1,5	-1,2	-0,5	0,6	1,1	0,8	-0,2	-0,2	-0,6	-0,5	Janvier
-0,8	-1,5	-1,2	-0,4	0,6	1,2	0,6	-0,1	-0,3	-0,6	-0,5	Février
-1,0	-1,5	-1,0	-0,4	0,6	1,3	0,5	-0,2	-0,3	-0,6	-0,4	Mars
-1,3	-1,3	-1,0	-0,3	0,7	1,3	0,3	-0,1	-0,3	-0,6	-0,3	Avril
-1,4	-1,2	-0,9	-0,3	0,8	1,3	0,2	-0,1	-0,4	-0,6	-0,3	Mai
-1,5	-1,0	-0,9	-0,2	0,8	1,3	0,1	-0,1	-0,5	-0,6	-0,2	Juin
-1,5	-1,0	-0,8	-0,2	0,9	1,2	-	-0,1	-0,4	-0,6	-0,2	Juillet
-1,6	-1,0	-0,8	-0,1	0,9	1,2	0,1	-0,1	-0,5	-0,5	-0,2	Août
-1,7	-0,9	-0,7	-	1,0	1,1	-	-0,1	-0,5	-0,6	-0,1	Septembre
-1,6	-0,9	-0,7	0,1	1,1	1,0	-0,1	-	-0,6	-0,5	-0,1	Octobre
-1,6	-0,9	-0,7	0,3	1,1	0,9	-0,1	-0,2	-0,6	-0,4	-	Novembre
-1,6	-0,9	-0,7	0,4	1,1	0,8	-0,1	-0,2	-0,5	-0,5	0,2	Décembre
-1,3	-1,2	-0,9	-0,1	0,8	1,2	0,2	-0,1	-0,5	-0,5	-0,2	Moyenne mensuelle

<sup>2</sup> Veränderung in Prozentpunkten.

Variation en points de pourcentage.

**T 1a Registrierte Arbeitslose 2008**  
**Chômeurs inscrits, 2008**

	Januar Janvier	Februar Février	März Mars	April Avril	Mai	Juni Juin	Juli Juillet	August Août	Sept.	Oktober Octobre	Nov.	Dez. Déc.
Total	111 877	108 457	103 777	100 880	95 166	91 477	92 163	94 039	95 980	100 471	107 652	118 762
Nach Regionen:												
Deutsche Schweiz	64 241	62 444	60 196	58 471	55 123	52 708	53 177	54 156	55 517	58 092	62 896	69 477
Westschweiz und Tessin	47 636	46 013	43 581	42 409	40 043	38 769	38 986	39 883	40 463	42 379	44 756	49 285
Nach Geschlecht:												
Frauen	50 650	49 747	48 252	47 960	46 187	44 892	45 719	46 836	47 585	49 210	50 491	51 730
Männer	61 227	58 710	55 525	52 920	48 979	46 585	46 444	47 203	48 395	51 261	57 161	67 032
Nach Nationalität:												
Schweizer	61 579	59 801	57 530	56 371	53 487	52 194	53 513	54 643	55 093	56 281	58 994	64 216
Ausländer	50 298	48 656	46 247	44 509	41 679	39 283	38 650	39 396	40 887	44 190	48 658	54 546
Nach Alter:												
15–24 Jahre	18 009	17 070	15 974	15 287	13 938	13 170	14 800	16 765	17 148	16 998	17 894	19 263
25–49 Jahre	69 375	67 537	64 399	62 541	59 053	56 855	56 397	56 460	57 861	61 603	66 562	74 189
50 und mehr	24 493	23 850	23 404	23 052	22 175	21 452	20 966	20 814	20 971	21 870	23 196	25 310
Nach Erwerbsstatus:												
Ganzarbeitslose	93 187	89 888	85 624	83 022	77 821	74 585	75 311	77 036	78 767	83 109	90 077	100 624
Teilweise Arbeitslose	18 690	18 569	18 153	17 858	17 345	16 892	16 852	17 003	17 213	17 362	17 575	18 138
Nach bisheriger Dauer:												
1–6 Monate	73 730	70 866	65 303	63 068	58 019	55 873	56 229	58 248	61 327	66 756	73 504	82 292
7–12 Monate	20 341	20 190	21 489	21 422	21 203	20 348	20 774	20 780	19 963	19 131	19 615	21 457
> 1 Jahr	17 806	17 401	16 985	16 390	15 944	15 256	15 160	15 011	14 690	14 584	14 533	15 013
Nach Erwerbssituation:												
Vorher erwerbstätig	99 527	95 800	91 565	88 922	83 719	80 567	81 556	82 888	84 211	88 142	95 113	106 907
Erstmals auf Stellensuche	3 866	3 795	3 623	3 480	3 272	3 263	4 037	4 298	4 366	4 176	3 982	3 865
Wiedereintritt ins Erwerbsleben	2 642	2 684	2 623	2 555	2 530	2 533	2 418	2 415	2 484	2 567	2 632	2 597
Umschulung, Weiterbildung	5 842	6 178	5 966	5 923	5 645	5 114	4 152	4 438	4 919	5 586	5 925	5 393



**T 1a Registrierte Arbeitslose 2008 (Fortsetzung)**  
**Chômeurs inscrits, 2008 (suite)**

Durchschnitt 2006 Moyenne 2006		Veränderung 2006–2007 Variation 2006–2007		Durchschnitt 2007 Moyenne 2007		Veränderung 2007–2008 Variation 2007–2008		Durchschnitt 2008 Moyenne 2008		
Anzahl Nombre	Anteil (%) Part (%)	absolut absolue	in % en %	Anzahl Nombre	Anteil (%) Part (%)	absolut absolue	in % en %	Anzahl Nombre	Anteil (%) Part (%)	
<b>131 532</b>	<b>100,0</b>	-22 343	-17,0	<b>109 189</b>	<b>100,0</b>	-7 464	-6,8	<b>101 725</b>	<b>100,0</b>	Total
<b>79 539</b>	<b>60,5</b>	-16 165	-20,3	<b>63 374</b>	<b>58,0</b>	-4 499	-7,1	<b>58 875</b>	<b>57,9</b>	Selon la région:
<b>51 994</b>	<b>39,5</b>	-6 179	-11,9	<b>45 815</b>	<b>42,0</b>	-2 965	-6,5	<b>42 850</b>	<b>42,1</b>	Suisse alémanique
										Suisse romande et Tessin
<b>63 396</b>	<b>48,2</b>	-10 483	-16,5	<b>52 913</b>	<b>48,5</b>	-4 641	-8,8	<b>48 272</b>	<b>47,5</b>	Selon le sexe:
<b>68 136</b>	<b>51,8</b>	-11 860	-17,4	<b>56 276</b>	<b>51,5</b>	-2 822	-5,0	<b>53 454</b>	<b>52,5</b>	Femmes
										Hommes
<b>76 783</b>	<b>58,4</b>	-13 965	-18,2	<b>62 818</b>	<b>57,5</b>	-5 843	-9,3	<b>56 975</b>	<b>56,0</b>	Selon la nationalité:
<b>54 749</b>	<b>41,6</b>	-8 378	-15,3	<b>46 371</b>	<b>42,5</b>	-1 621	-3,5	<b>44 750</b>	<b>44,0</b>	Suisses
										Etrangers
<b>23 807</b>	<b>18,1</b>	-5 548	-23,3	<b>18 259</b>	<b>16,7</b>	-1 899	-10,4	<b>16 360</b>	<b>16,1</b>	Selon l'âge:
<b>79 323</b>	<b>60,3</b>	-12 793	-16,1	<b>66 530</b>	<b>60,9</b>	-3 794	-5,7	<b>62 736</b>	<b>61,7</b>	15–24 ans
<b>28 403</b>	<b>21,6</b>	-4 003	-14,1	<b>24 400</b>	<b>22,3</b>	-1 771	-7,3	<b>22 629</b>	<b>22,2</b>	25–49 ans
										50 ans et plus
<b>108 558</b>	<b>82,5</b>	-18 991	-17,5	<b>89 567</b>	<b>82,0</b>	-5 479	-6,1	<b>84 088</b>	<b>82,7</b>	Selon le statut:
<b>22 975</b>	<b>17,5</b>	-3 354	-14,6	<b>19 621</b>	<b>18,0</b>	-1 983	-10,1	<b>17 638</b>	<b>17,3</b>	chômeurs complets
										chômeurs partiels
<b>74 241</b>	<b>56,4</b>	-9 035	-12,2	<b>65 206</b>	<b>59,7</b>	229	0,4	<b>65 435</b>	<b>64,3</b>	Selon la durée écoulée:
<b>30 836</b>	<b>23,4</b>	-7 318	-23,7	<b>23 518</b>	<b>21,5</b>	-2 959	-12,6	<b>20 559</b>	<b>20,2</b>	1–6 mois
<b>26 455</b>	<b>20,1</b>	-5 990	-22,6	<b>20 465</b>	<b>18,7</b>	-4 734	-23,1	<b>15 731</b>	<b>15,5</b>	7–12 mois
										> 1 année
<b>115 115</b>	<b>87,5</b>	-19 463	-16,9	<b>95 652</b>	<b>87,6</b>	-5 742	-6,0	<b>89 910</b>	<b>88,4</b>	Selon la situation:
<b>5 377</b>	<b>4,1</b>	-1 021	-19,0	<b>4 356</b>	<b>4,0</b>	- 521	-12,0	<b>3 835</b>	<b>3,8</b>	Auparavant actif
										Premier emploi
<b>3 085</b>	<b>2,3</b>	- 217	-7,0	<b>2 868</b>	<b>2,6</b>	- 311	-10,8	<b>2 557</b>	<b>2,5</b>	Reprise d'emploi
<b>7 956</b>	<b>6,0</b>	-1 643	-20,7	<b>6 313</b>	<b>5,8</b>	- 890	-14,1	<b>5 423</b>	<b>5,3</b>	Recyclage, perfectionnement

**T 1b Zugänge in die Arbeitslosigkeit 2008**  
**Entrées au chômage 2008**

	Januar Janvier	Februar Février	März Mars	April Avril	Mai	Juni Juin	Juli Juillet	August Août	Sept.	Oktober Octobre	Nov.	Dez. Déc.
Total	27 990	21 976	19 850	23 865	18 503	19 142	21 884	21 192	25 593	27 316	28 280	29 298
Nach Regionen:												
Deutsche Schweiz	17 138	13 924	12 837	14 680	11 534	11 921	13 845	13 645	15 733	16 719	17 921	18 086
Westschweiz und Tessin	10 852	8 052	7 013	9 185	6 969	7 221	8 039	7 547	9 860	10 597	10 359	11 212
Nach Geschlecht:												
Frauen	12 106	10 111	9 250	11 336	8 906	9 107	10 595	10 505	12 289	12 694	11 593	10 121
Männer	15 884	11 865	10 600	12 529	9 597	10 035	11 289	10 687	13 304	14 622	16 687	19 177
Nach Nationalität:												
Schweizer	15 507	12 336	11 119	13 538	10 598	11 148	13 343	12 738	14 241	14 533	14 805	15 404
Ausländer	12 483	9 640	8 731	10 327	7 905	7 994	8 541	8 454	11 352	12 783	13 475	13 894
Nach Alter:												
15–24 Jahre	5 848	4 514	4 072	4 827	3 581	3 862	5 981	6 645	6 576	5 844	5 996	5 740
25–49 Jahre	17 599	14 030	12 470	14 986	11 745	12 098	12 706	11 624	15 259	17 154	17 778	18 634
50 und mehr	4 543	3 432	3 308	4 052	3 177	3 182	3 197	2 923	3 758	4 318	4 506	4 924

**T 1b Zugänge in die Arbeitslosigkeit 2008 (Fortsetzung)**  
**Entrées au chômage 2008 (suite)**

Total 2006		Veränderung 2006–2007 Variation 2006–2007		Total 2007		Veränderung 2007–2008 Variation 2007–2008		Total 2008		
Anzahl Nombre	Anteil (%) Part (%)	absolut absolue	in % en %	Anzahl Nombre	Anteil (%) Part (%)	absolut absolue	in % en %	Anzahl Nombre	Anteil (%) Part (%)	
<b>305 067</b>	<b>100,0</b>	-26 006	-8,5	<b>279 061</b>	<b>100,0</b>	5 828	2,1	<b>284 889</b>	<b>100,0</b>	Total
<b>197 466</b>	<b>64,7</b>	-21 567	-10,9	<b>175 899</b>	<b>63,0</b>	2 084	1,2	<b>177 983</b>	<b>62,5</b>	Selon la région:
<b>107 601</b>	<b>35,3</b>	-4 439	-4,1	<b>103 162</b>	<b>37,0</b>	3 744	3,6	<b>106 906</b>	<b>37,5</b>	Suisse alémanique Suisse romande et Tessin
<b>141 757</b>	<b>46,5</b>	-12 689	-9,0	<b>129 068</b>	<b>46,3</b>	- 455	-0,4	<b>128 613</b>	<b>45,1</b>	Selon le sexe:
<b>163 310</b>	<b>53,5</b>	-13 317	-8,2	<b>149 993</b>	<b>53,7</b>	6 283	4,2	<b>156 276</b>	<b>54,9</b>	Femmes Hommes
<b>180 911</b>	<b>59,3</b>	-20 582	-11,4	<b>160 329</b>	<b>57,5</b>	-1 019	-0,6	<b>159 310</b>	<b>55,9</b>	Selon la nationalité:
<b>124 156</b>	<b>40,7</b>	-5 424	-4,4	<b>118 732</b>	<b>42,5</b>	6 847	5,8	<b>125 579</b>	<b>44,1</b>	Suisses Etrangers
<b>77 393</b>	<b>25,4</b>	-11 799	-15,2	<b>65 594</b>	<b>23,5</b>	-2 108	-3,2	<b>63 486</b>	<b>22,3</b>	Selon l'âge:
<b>183 146</b>	<b>60,0</b>	-12 550	-6,9	<b>170 596</b>	<b>61,1</b>	5 487	3,2	<b>176 083</b>	<b>61,8</b>	15–24 ans
<b>44 528</b>	<b>14,6</b>	-1 657	-3,7	<b>42 871</b>	<b>15,4</b>	2 449	5,7	<b>45 320</b>	<b>15,9</b>	25–49 ans 50 ans et plus

**T 1c Abgänge aus der Arbeitslosigkeit 2008**  
**Sorties du chômage 2008**

	Januar Janvier	Februar Février	März Mars	April Avril	Mai	Juni Juin	Juli Juillet	August Août	Sept.	Oktober Octobre	Nov.	Dez. Déc.
Total	25 125	25 396	24 530	26 762	24 217	22 831	21 198	19 316	23 652	22 825	21 099	18 188
Nach Regionen:												
Deutsche Schweiz	15 597	15 727	15 084	16 414	14 876	14 337	13 374	12 665	14 372	14 148	13 115	11 505
Westschweiz und Tessin	9 528	9 669	9 446	10 348	9 341	8 494	7 824	6 651	9 280	8 677	7 984	6 683
Nach Geschlecht:												
Frauen	11 568	11 017	10 748	11 631	10 679	10 405	9 769	9 389	11 540	11 064	10 314	8 884
Männer	13 557	14 379	13 782	15 131	13 538	12 426	11 429	9 927	12 112	11 761	10 785	9 304
Nach Nationalität:												
Schweizer	14 287	14 168	13 454	14 785	13 552	12 512	12 078	11 656	13 848	13 386	12 155	10 227
Ausländer	10 838	11 228	11 076	11 977	10 665	10 319	9 120	7 660	9 804	9 439	8 944	7 961
Nach Alter:												
15–24 Jahre	5 080	5 220	4 955	5 300	4 711	4 415	4 178	4 502	6 001	5 770	4 920	4 157
25–49 Jahre	15 795	15 930	15 606	16 903	15 269	14 363	13 203	11 597	13 921	13 478	12 855	11 050
50 und mehr	4 250	4 246	3 969	4 559	4 237	4 053	3 817	3 217	3 730	3 577	3 324	2 981

**T1c Abgänge aus der Arbeitslosigkeit 2008 (Fortsetzung)**  
**Sorties du chômage 2008 (suite)**

Total 2006		Veränderung 2006–2007 Variation 2006–2007		Total 2007		Veränderung 2007–2008 Variation 2007–2008		Total 2008		
Anzahl Nombre	Anteil (%) Part (%)	absolut absolue	in % en %	Anzahl Nombre	Anteil (%) Part (%)	absolut absolue	in % en %	Anzahl Nombre	Anteil (%) Part (%)	
<b>328 251</b>	<b>100,0</b>	-29 622	-9,0	<b>298 629</b>	<b>100,0</b>	-23 490	-7,9	<b>275 139</b>	<b>100,0</b>	Total
<b>215 137</b>	<b>65,5</b>	-26 163	-12,2	<b>188 974</b>	<b>63,3</b>	-17 760	-9,4	<b>171 214</b>	<b>62,2</b>	Selon la région:
<b>113 114</b>	<b>34,5</b>	-3 459	-3,1	<b>109 655</b>	<b>36,7</b>	-5 730	-5,2	<b>103 925</b>	<b>37,8</b>	Suisse alémanique Suisse romande et Tessin
<b>151 332</b>	<b>46,1</b>	-12 053	-8,0	<b>139 279</b>	<b>46,6</b>	-12 271	-8,8	<b>127 008</b>	<b>46,2</b>	Selon le sexe:
<b>176 919</b>	<b>53,9</b>	-17 569	-9,9	<b>159 350</b>	<b>53,4</b>	-11 219	-7,0	<b>148 131</b>	<b>53,8</b>	Femmes Hommes
<b>196 187</b>	<b>59,8</b>	-21 740	-11,1	<b>174 447</b>	<b>58,4</b>	-18 339	-10,5	<b>156 108</b>	<b>56,7</b>	Selon la nationalité:
<b>132 064</b>	<b>40,2</b>	-7 882	-6,0	<b>124 182</b>	<b>41,6</b>	-5 151	-4,1	<b>119 031</b>	<b>43,3</b>	Suisses Etrangers
<b>79 982</b>	<b>24,4</b>	-12 351	-15,4	<b>67 631</b>	<b>22,6</b>	-8 422	-12,5	<b>59 209</b>	<b>21,5</b>	Selon l'âge:
<b>197 957</b>	<b>60,3</b>	-15 801	-8,0	<b>182 156</b>	<b>61,0</b>	-12 186	-6,7	<b>169 970</b>	<b>61,8</b>	15–24 ans
<b>50 312</b>	<b>15,3</b>	-1 470	-2,9	<b>48 842</b>	<b>16,4</b>	-2 882	-5,9	<b>45 960</b>	<b>16,7</b>	25–49 ans 50 ans et plus

**T 1d Arbeitslosenquote 2008**  
**Taux de chômage, 2008**

	Januar Janvier	Februar Février	März Mars	April Avril	Mai	Juni Juin	Juli Juillet	August Août	Sept.	Oktober Octobre	Nov.	Dez. Déc.
Total	2,8	2,7	2,6	2,6	2,4	2,3	2,3	2,4	2,4	2,5	2,7	3,0
Nach Regionen:												
Deutsche Schweiz	2,2	2,2	2,1	2,0	1,9	1,8	1,9	1,9	1,9	2,0	2,2	2,4
Westschweiz und Tessin	4,4	4,2	4,0	3,9	3,7	3,6	3,6	3,7	3,7	3,9	4,1	4,5
Nach Geschlecht:												
Frauen	2,9	2,9	2,8	2,8	2,7	2,6	2,6	2,7	2,7	2,8	2,9	3,0
Männer	2,8	2,7	2,5	2,4	2,2	2,1	2,1	2,1	2,2	2,3	2,6	3,0
Nach Nationalität:												
Schweizer	2,0	2,0	1,9	1,8	1,8	1,7	1,8	1,8	1,8	1,8	1,9	2,1
Ausländer	5,6	5,4	5,2	5,0	4,7	4,4	4,3	4,4	4,6	4,9	5,4	6,1
Nach Alter:												
15–24 Jahre	3,3	3,1	2,9	2,8	2,5	2,4	2,7	3,0	3,1	3,1	3,2	3,5
25–49 Jahre	2,9	2,8	2,7	2,6	2,4	2,4	2,3	2,3	2,4	2,6	2,8	3,1
50 und mehr	2,5	2,4	2,4	2,3	2,3	2,2	2,1	2,1	2,1	2,2	2,4	2,6

**T1d Arbeitslosenquote 2008 (Fortsetzung)**  
**Taux de chômage, 2008 (suite)**

Durchschnitt 2006 Moyenne 2006	Veränderung in Prozentpunkten 2006–2007	Durchschnitt 2007 Moyenne 2007	Veränderung in Prozentpunkten 2007–2008	Durchschnitt 2008 Moyenne 2008	Erwerbspersonen gemäss VZ 2000	
Quote Taux	Variation en points de pourcentage 2006–2007	Quote Taux	Variation en points de pourcentage 2007–2008	Quote Taux	Personnes actives selon RFP 2000	
<b>3,3</b>	-0,5	<b>2,8</b>	-0,2	<b>2,6</b>	3 946 988	Total
<b>2,8</b>	-0,6	<b>2,2</b>	-0,1	<b>2,1</b>	2 859 951	Selon la région: Suisse alémanique
<b>4,8</b>	-0,6	<b>4,2</b>	-0,3	<b>3,9</b>	1 087 037	Suisse romande et Tessin
<b>3,6</b>	-0,6	<b>3,0</b>	-0,2	<b>2,8</b>	1 742 740	Selon le sexe: Femmes
<b>3,1</b>	-0,5	<b>2,6</b>	-0,2	<b>2,4</b>	2 204 248	Hommes
<b>2,5</b>	-0,4	<b>2,1</b>	-0,2	<b>1,9</b>	3 053 872	Selon la nationalité: SuisSES
<b>6,1</b>	-0,9	<b>5,2</b>	-0,2	<b>5,0</b>	893 116	Etrangers
<b>4,3</b>	-1,0	<b>3,3</b>	-0,3	<b>3,0</b>	553 493	Selon l'âge: 15–24 ans
<b>3,3</b>	-0,5	<b>2,8</b>	-0,2	<b>2,6</b>	2 412 218	25–49 ans
<b>2,9</b>	-0,4	<b>2,5</b>	-0,2	<b>2,3</b>	981 277	50 ans et plus

**T2a Registrierte Arbeitslose nach Kantonen 2008**  
**Chômeurs inscrits selon les cantons, 2008**

	Januar Janvier	Februar Février	März Mars	April Avril	Mai	Juni Juin	Juli Juillet	August Août	Sept.	Oktober Octobre	Nov.	Dez. Déc.
Total	111 877	108 457	103 777	100 880	95 166	91 477	92 163	94 039	95 980	100 471	107 652	118 762
Zürich	19 376	18 911	18 304	17 394	16 575	16 185	16 389	16 432	16 945	17 363	18 438	19 974
Bern	10 454	9 985	9 613	9 155	8 268	7 654	7 940	8 275	8 397	8 899	10 031	11 263
Luzern	4 207	4 069	3 912	3 726	3 590	3 410	3 280	3 344	3 432	3 604	3 962	4 368
Uri	175	174	157	149	139	117	107	121	110	135	171	187
Schwyz	1 076	985	908	865	795	744	727	765	811	940	999	1 182
Obwalden	216	215	214	218	191	167	153	158	183	208	227	231
Nidwalden	261	270	267	266	263	239	206	208	226	246	302	340
Glarus	308	271	251	245	241	221	208	239	248	286	321	368
Zug	1 051	1 062	1 062	1 022	980	956	961	975	998	1 044	1 066	1 223
Freiburg	3 648	3 465	3 253	3 022	2 781	2 706	2 824	3 063	3 117	3 217	3 393	3 847
Solothurn	3 309	3 120	3 019	3 063	2 779	2 630	2 763	2 804	2 824	2 888	3 176	3 651
Basel-Stadt	3 074	3 056	2 917	2 781	2 759	2 796	2 824	2 776	2 840	2 913	3 075	3 335
Basel-Landschaft	3 270	3 174	3 077	2 989	2 885	2 881	2 928	2 989	2 951	3 081	3 206	3 537
Schaffhausen	988	971	897	829	758	678	660	698	743	791	824	889
Appenzell A.Rh.	422	400	374	348	339	321	354	381	414	413	433	508
Appenzell I.Rh.	83	78	68	68	52	51	48	56	58	62	72	81
St. Gallen	4 546	4 519	4 354	4 379	4 137	3 971	4 036	4 086	4 339	4 509	4 978	5 798
Graubünden	1 347	1 195	1 105	1 660	1 464	1 057	959	976	1 035	1 490	1 663	1 646
Aargau	7 513	7 466	7 310	7 019	6 669	6 475	6 419	6 653	6 646	6 864	7 331	7 952
Thurgau	2 565	2 523	2 387	2 295	2 239	2 155	2 215	2 220	2 317	2 356	2 621	2 944
Tessin	7 241	7 028	6 136	5 763	5 337	5 198	5 348	5 470	5 555	6 230	6 688	7 166
Waadt	13 774	13 536	13 184	12 817	12 051	11 877	12 074	12 174	12 525	12 841	13 248	14 308
Wallis	5 833	4 828	4 206	4 273	3 849	3 303	3 155	3 361	3 424	3 835	4 718	6 406
Neuenburg	3 119	3 051	2 959	2 868	2 683	2 582	2 585	2 679	2 767	2 837	3 013	3 325
Genf	12 922	13 027	12 815	12 695	12 378	12 185	12 023	12 111	12 115	12 364	12 556	12 926
Jura	1 099	1 078	1 028	971	964	918	977	1 025	960	1 055	1 140	1 307



**T2a Registrierte Arbeitslose nach Kantonen 2008 (Fortsetzung)**  
**Chômeurs inscrits selon les cantons, 2008 (suite)**

Durchschnitt 2006 Moyenne 2006		Veränderung 2006–2007 Variation 2006–2007		Durchschnitt 2007 Moyenne 2007		Veränderung 2007–2008 Variation 2007–2008		Durchschnitt 2008 Moyenne 2008		
Anzahl Nombre	Anteil (%) Part (%)	absolut absolue	in % en %	Anzahl Nombre	Anteil (%) Part (%)	absolut absolue	in % en %	Anzahl Nombre	Anteil (%) Part (%)	
<b>131 532</b>	<b>100,0</b>	-22 343	-17,0	<b>109 189</b>	<b>100,0</b>	-7 464	-6,8	<b>101 725</b>	<b>100,0</b>	Total
<b>24 175</b>	<b>18,4</b>	-5 143	-21,3	<b>19 032</b>	<b>17,4</b>	-1 341	-7,0	<b>17 691</b>	<b>17,4</b>	Zürich
<b>13 046</b>	<b>9,9</b>	-2 622	-20,1	<b>10 424</b>	<b>9,5</b>	-1 263	-12,1	<b>9 161</b>	<b>9,0</b>	Berne
<b>5 099</b>	<b>3,9</b>	-1 089	-21,4	<b>4 010</b>	<b>3,7</b>	- 268	-6,7	<b>3 742</b>	<b>3,7</b>	Lucerne
<b>192</b>	<b>0,1</b>	- 7	-3,6	<b>185</b>	<b>0,2</b>	- 40	-21,6	<b>145</b>	<b>0,1</b>	Uri
<b>1 412</b>	<b>1,1</b>	- 365	-25,8	<b>1 047</b>	<b>1,0</b>	- 147	-14,0	<b>900</b>	<b>0,9</b>	Schwyz
<b>261</b>	<b>0,2</b>	- 67	-25,7	<b>194</b>	<b>0,2</b>	4	2,1	<b>198</b>	<b>0,2</b>	Obwald
<b>345</b>	<b>0,3</b>	- 99	-28,7	<b>246</b>	<b>0,2</b>	12	4,9	<b>258</b>	<b>0,3</b>	Nidwald
<b>472</b>	<b>0,4</b>	- 138	-29,2	<b>334</b>	<b>0,3</b>	- 67	-20,1	<b>267</b>	<b>0,3</b>	Glaris
<b>1 457</b>	<b>1,1</b>	- 329	-22,6	<b>1 128</b>	<b>1,0</b>	- 95	-8,4	<b>1 033</b>	<b>1,0</b>	Zoug
<b>3 845</b>	<b>2,9</b>	- 469	-12,2	<b>3 376</b>	<b>3,1</b>	- 181	-5,4	<b>3 195</b>	<b>3,1</b>	Fribourg
<b>3 874</b>	<b>2,9</b>	- 632	-16,3	<b>3 242</b>	<b>3,0</b>	- 240	-7,4	<b>3 002</b>	<b>3,0</b>	Soleure
<b>3 649</b>	<b>2,8</b>	- 483	-13,2	<b>3 166</b>	<b>2,9</b>	- 237	-7,5	<b>2 929</b>	<b>2,9</b>	Bâle-Ville
<b>3 851</b>	<b>2,9</b>	- 640	-16,6	<b>3 211</b>	<b>2,9</b>	- 130	-4,0	<b>3 081</b>	<b>3,0</b>	Bâle-Campagne
<b>1 118</b>	<b>0,8</b>	- 272	-24,3	<b>846</b>	<b>0,8</b>	- 35	-4,1	<b>811</b>	<b>0,8</b>	Schaffhouse
<b>535</b>	<b>0,4</b>	- 107	-20,0	<b>428</b>	<b>0,4</b>	- 36	-8,4	<b>392</b>	<b>0,4</b>	Appenzell Rh.-Ext.
<b>85</b>	<b>0,1</b>	- 9	-10,6	<b>76</b>	<b>0,1</b>	- 11	-14,5	<b>65</b>	<b>0,1</b>	Appenzell Rh.-Int.
<b>6 075</b>	<b>4,6</b>	-1 319	-21,7	<b>4 756</b>	<b>4,4</b>	- 285	-6,0	<b>4 471</b>	<b>4,4</b>	Saint-Gall
<b>1 849</b>	<b>1,4</b>	- 444	-24,0	<b>1 405</b>	<b>1,3</b>	- 105	-7,5	<b>1 300</b>	<b>1,3</b>	Grisons
<b>8 756</b>	<b>6,7</b>	-1 538	-17,6	<b>7 218</b>	<b>6,6</b>	- 192	-2,7	<b>7 026</b>	<b>6,9</b>	Argovie
<b>3 289</b>	<b>2,5</b>	- 862	-26,2	<b>2 427</b>	<b>2,2</b>	- 24	-1,0	<b>2 403</b>	<b>2,4</b>	Thurgovie
<b>7 260</b>	<b>5,5</b>	- 747	-10,3	<b>6 513</b>	<b>6,0</b>	- 416	-6,4	<b>6 097</b>	<b>6,0</b>	Tessin
<b>15 881</b>	<b>12,1</b>	-2 208	-13,9	<b>13 673</b>	<b>12,5</b>	- 806	-5,9	<b>12 867</b>	<b>12,6</b>	Vaud
<b>4 806</b>	<b>3,7</b>	- 427	-8,9	<b>4 379</b>	<b>4,0</b>	- 113	-2,6	<b>4 266</b>	<b>4,2</b>	Valais
<b>3 530</b>	<b>2,7</b>	- 589	-16,7	<b>2 941</b>	<b>2,7</b>	- 69	-2,3	<b>2 872</b>	<b>2,8</b>	Neuchâtel
<b>15 365</b>	<b>11,7</b>	-1 572	-10,2	<b>13 793</b>	<b>12,6</b>	-1 283	-9,3	<b>12 510</b>	<b>12,3</b>	Genève
<b>1 308</b>	<b>1,0</b>	- 169	-12,9	<b>1 139</b>	<b>1,0</b>	- 95	-8,3	<b>1 044</b>	<b>1,0</b>	Jura

**T2b Zugänge in die Arbeitslosigkeit nach Kantonen 2008**  
**Entrées au chômage selon les cantons, 2008**

	Januar Janvier	Februar Février	März Mars	April Avril	Mai	Juni Juin	Juli Juillet	August Août	Sept.	Oktober Octobre	Nov.	Dez. Déc.
Total	27 990	21 976	19 850	23 865	18 503	19 142	21 884	21 192	25 593	27 316	28 280	29 298
Zürich	4 503	3 951	3 534	3 558	3 209	3 319	3 958	3 610	4 332	4 491	4 719	4 151
Bern	3 110	2 516	2 358	2 521	1 982	2 054	2 484	2 475	2 737	3 027	3 370	3 523
Luzern	1 196	819	777	904	714	710	817	786	929	1 090	1 147	1 115
Uri	50	46	38	58	27	24	29	39	44	64	90	71
Schwyz	364	256	233	280	208	200	233	265	298	344	312	373
Obwalden	95	70	57	74	43	57	53	60	83	79	65	84
Nidwalden	95	84	72	77	67	75	77	68	94	85	120	116
Glarus	132	89	105	101	81	63	70	129	127	128	154	135
Zug	260	226	259	250	221	218	257	249	285	269	266	363
Freiburg	1 123	868	712	956	736	824	897	868	1 111	1 107	1 087	1 119
Solothurn	937	805	720	903	601	702	867	816	844	892	1 058	1 098
Basel-Stadt	658	537	461	517	471	537	599	513	634	613	712	672
Basel-Landschaft	741	617	585	695	563	593	673	637	718	758	810	806
Schaffhausen	320	204	180	221	157	140	178	230	236	202	214	215
Appenzell A.Rh.	99	75	74	78	73	67	84	111	111	85	101	146
Appenzell I.Rh.	25	29	12	15	13	7	16	15	18	22	29	24
St. Gallen	1 276	1 137	1 041	1 219	924	924	1 078	1 073	1 371	1 280	1 490	1 748
Graubünden	609	354	384	1 115	451	327	329	364	461	867	612	840
Aargau	1 932	1 521	1 459	1 518	1 226	1 397	1 462	1 652	1 703	1 817	1 911	1 894
Thurgau	736	588	488	576	503	507	581	553	708	606	741	712
Tessin	1 457	1 010	867	1 113	822	911	1 075	964	1 390	1 781	1 586	1 331
Waadt	3 105	2 482	2 160	2 653	2 168	2 325	2 479	2 197	3 085	2 920	2 741	2 857
Wallis	2 014	945	904	1 729	918	845	1 046	998	1 262	1 554	1 935	3 003
Neuenburg	763	573	565	609	503	489	530	515	699	673	722	761
Genf	2 088	1 920	1 630	1 875	1 637	1 627	1 751	1 768	2 065	2 243	1 963	1 766
Jura	302	254	175	250	185	200	261	237	248	319	325	375

**T2b Zugänge in die Arbeitslosigkeit nach Kantonen 2008 (Fortsetzung)**  
**Entrées au chômage selon les cantons, 2008 (suite)**

Total 2006		Veränderung 2006–2007 Variation 2006–2007		Total 2007		Veränderung 2007–2008 Variation 2007–2008		Total 2008		
Anzahl Nombre	Anteil (%) Part (%)	absolut absolue	in % en %	Anzahl Nombre	Anteil (%) Part (%)	absolut absolue	in % en %	Anzahl Nombre	Anteil (%) Part (%)	
<b>305 067</b>	<b>100,0</b>	-26 006	-8,5	<b>279 061</b>	<b>100,0</b>	5 828	2,1	<b>284 889</b>	<b>100,0</b>	Total
52 325	17,2	-5 559	-10,6	46 766	16,8	569	1,2	47 335	16,6	Zürich
36 227	11,9	-3 626	-10,0	32 601	11,7	- 444	-1,4	32 157	11,3	Berne
12 453	4,1	-1 644	-13,2	10 809	3,9	195	1,8	11 004	3,9	Lucerne
706	0,2	- 115	-16,3	591	0,2	- 11	-1,9	580	0,2	Uri
3 905	1,3	- 569	-14,6	3 336	1,2	30	0,9	3 366	1,2	Schwyz
807	0,3	- 12	-1,5	795	0,3	25	3,1	820	0,3	Obwald
1 031	0,3	- 5	-0,5	1 026	0,4	4	0,4	1 030	0,4	Nidwald
1 563	0,5	- 312	-20,0	1 251	0,4	63	5,0	1 314	0,5	Glaris
3 489	1,1	- 291	-8,3	3 198	1,1	- 75	-2,3	3 123	1,1	Zoug
11 366	3,7	- 532	-4,7	10 834	3,9	574	5,3	11 408	4,0	Fribourg
10 990	3,6	- 955	-8,7	10 035	3,6	208	2,1	10 243	3,6	Soleure
7 211	2,4	- 478	-6,6	6 733	2,4	191	2,8	6 924	2,4	Bâle-Ville
9 478	3,1	-1 346	-14,2	8 132	2,9	64	0,8	8 196	2,9	Bâle-Campagne
3 092	1,0	- 278	-9,0	2 814	1,0	- 317	-11,3	2 497	0,9	Schaffhouse
1 177	0,4	- 143	-12,1	1 034	0,4	70	6,8	1 104	0,4	Appenzell Rh.-Ext.
259	0,1	- 33	-12,7	226	0,1	- 1	-0,4	225	0,1	Appenzell Rh.-Int.
15 806	5,2	-1 937	-12,3	13 869	5,0	692	5,0	14 561	5,1	Saint-Gall
7 323	2,4	- 691	-9,4	6 632	2,4	81	1,2	6 713	2,4	Grisons
21 396	7,0	-2 462	-11,5	18 934	6,8	558	2,9	19 492	6,8	Argovie
8 228	2,7	-1 111	-13,5	7 117	2,6	182	2,6	7 299	2,6	Thurgovie
14 510	4,8	- 270	-1,9	14 240	5,1	67	0,5	14 307	5,0	Tessin
30 693	10,1	-1 206	-3,9	29 487	10,6	1 685	5,7	31 172	10,9	Vaud
17 477	5,7	- 784	-4,5	16 693	6,0	460	2,8	17 153	6,0	Valais
8 116	2,7	- 644	-7,9	7 472	2,7	- 70	-0,9	7 402	2,6	Neuchâtel
22 213	7,3	- 725	-3,3	21 488	7,7	845	3,9	22 333	7,8	Genève
3 226	1,1	- 278	-8,6	2 948	1,1	183	6,2	3 131	1,1	Jura

**T2c Abgänge aus der Arbeitslosigkeit nach Kantonen 2008**  
**Sorties du chômage selon les cantons, 2008**

	Januar Janvier	Februar Février	März Mars	April Avril	Mai	Juni Juin	Juli Juillet	August Août	Sept.	Oktober Octobre	Nov.	Dez. Déc.
Total	25 125	25 396	24 530	26 762	24 217	22 831	21 198	19 316	23 652	22 825	21 099	18 188
Zürich	3 894	4 426	4 141	4 472	4 024	3 709	3 755	3 565	3 813	4 075	3 649	2 626
Bern	3 000	2 987	2 728	2 979	2 865	2 671	2 205	2 138	2 618	2 526	2 231	2 278
Luzern	917	966	934	1 097	859	887	952	725	838	923	786	710
Uri	56	47	57	67	37	46	38	24	55	40	54	56
Schwyz	359	345	311	324	276	249	254	227	254	214	252	187
Obwalden	100	72	58	70	69	80	67	55	57	53	46	79
Nidwalden	106	75	76	79	71	100	111	66	76	66	64	80
Glarus	124	126	127	108	84	83	83	95	118	91	118	87
Zug	282	210	254	284	259	241	250	234	261	226	245	206
Freiburg	934	1 051	924	1 187	986	899	777	629	1 056	1 009	918	664
Solothurn	878	1 000	824	859	885	859	726	780	833	821	767	621
Basel-Stadt	563	554	602	655	499	504	573	557	577	540	554	416
Basel-Landschaft	714	707	675	783	666	588	626	578	747	631	685	471
Schaffhausen	218	222	257	291	228	220	195	192	190	153	182	150
Appenzell A.Rh.	104	97	98	105	85	86	51	84	76	85	82	72
Appenzell I.Rh.	20	34	22	15	29	7	19	7	15	18	19	15
St. Gallen	1 182	1 163	1 204	1 195	1 170	1 092	1 009	1 018	1 114	1 111	1 019	921
Graubünden	868	504	475	556	641	730	427	346	400	406	441	859
Aargau	1 606	1 566	1 618	1 804	1 577	1 591	1 509	1 421	1 713	1 595	1 445	1 284
Thurgau	606	626	623	671	552	594	524	553	617	574	476	387
Tessin	1 177	1 221	1 758	1 487	1 250	1 052	927	843	1 304	1 106	1 127	852
Waadt	2 617	2 726	2 512	3 021	2 937	2 498	2 298	2 092	2 729	2 610	2 334	1 801
Wallis	1 867	1 947	1 536	1 656	1 339	1 391	1 190	793	1 203	1 138	1 046	1 315
Neuenburg	587	638	658	707	690	594	528	422	612	604	551	447
Genf	2 084	1 811	1 836	1 987	1 949	1 815	1 905	1 685	2 063	1 986	1 768	1 393
Jura	262	275	222	303	190	245	199	187	313	224	240	211

**T2c Abgänge aus der Arbeitslosigkeit nach Kantonen 2008 (Fortsetzung)**  
**Sorties du chômage selon les cantons, 2008 (suite)**

Total 2006		Veränderung 2006–2007 Variation 2006–2007		Total 2007		Veränderung 2007–2008 Variation 2007–2008		Total 2008		
Anzahl Nombre	Anteil (%) Part (%)	absolut absolue	in % en %	Anzahl Nombre	Anteil (%) Part (%)	absolut absolue	in % en %	Anzahl Nombre	Anteil (%) Part (%)	
<b>328 251</b>	<b>100,0</b>	-29 622	-9,0	<b>298 629</b>	<b>100,0</b>	-23 490	-7,9	<b>275 139</b>	<b>100,0</b>	Total
<b>58 332</b>	<b>17,8</b>	-7 785	-13,3	<b>50 547</b>	<b>16,9</b>	-4 398	-8,7	<b>46 149</b>	<b>16,8</b>	Zurich
<b>38 847</b>	<b>11,8</b>	-3 579	-9,2	<b>35 268</b>	<b>11,8</b>	-4 042	-11,5	<b>31 226</b>	<b>11,3</b>	Berne
<b>13 510</b>	<b>4,1</b>	-1 698	-12,6	<b>11 812</b>	<b>4,0</b>	-1 218	-10,3	<b>10 594</b>	<b>3,9</b>	Lucerne
<b>685</b>	<b>0,2</b>	- 53	-7,7	<b>632</b>	<b>0,2</b>	- 55	-8,7	<b>577</b>	<b>0,2</b>	Uri
<b>4 211</b>	<b>1,3</b>	- 574	-13,6	<b>3 637</b>	<b>1,2</b>	- 385	-10,6	<b>3 252</b>	<b>1,2</b>	Schwyz
<b>888</b>	<b>0,3</b>	- 67	-7,5	<b>821</b>	<b>0,3</b>	- 15	-1,8	<b>806</b>	<b>0,3</b>	Obwald
<b>1 169</b>	<b>0,4</b>	- 93	-8,0	<b>1 076</b>	<b>0,4</b>	- 106	-9,9	<b>970</b>	<b>0,4</b>	Nidwald
<b>1 659</b>	<b>0,5</b>	- 252	-15,2	<b>1 407</b>	<b>0,5</b>	- 163	-11,6	<b>1 244</b>	<b>0,5</b>	Glaris
<b>3 845</b>	<b>1,2</b>	- 332	-8,6	<b>3 513</b>	<b>1,2</b>	- 561	-16,0	<b>2 952</b>	<b>1,1</b>	Zoug
<b>11 675</b>	<b>3,6</b>	- 419	-3,6	<b>11 256</b>	<b>3,8</b>	- 222	-2,0	<b>11 034</b>	<b>4,0</b>	Fribourg
<b>11 765</b>	<b>3,6</b>	-1 335	-11,3	<b>10 430</b>	<b>3,5</b>	- 577	-5,5	<b>9 853</b>	<b>3,6</b>	Soleure
<b>7 690</b>	<b>2,3</b>	- 348	-4,5	<b>7 342</b>	<b>2,5</b>	- 748	-10,2	<b>6 594</b>	<b>2,4</b>	Bâle-Ville
<b>10 306</b>	<b>3,1</b>	-1 779	-17,3	<b>8 527</b>	<b>2,9</b>	- 656	-7,7	<b>7 871</b>	<b>2,9</b>	Bâle-Campagne
<b>3 417</b>	<b>1,0</b>	- 476	-13,9	<b>2 941</b>	<b>1,0</b>	- 443	-15,1	<b>2 498</b>	<b>0,9</b>	Schaffhouse
<b>1 293</b>	<b>0,4</b>	- 169	-13,1	<b>1 124</b>	<b>0,4</b>	- 99	-8,8	<b>1 025</b>	<b>0,4</b>	Appenzell Rh.-Ext.
<b>304</b>	<b>0,1</b>	- 68	-22,4	<b>236</b>	<b>0,1</b>	- 16	-6,8	<b>220</b>	<b>0,1</b>	Appenzell Rh.-Int.
<b>17 224</b>	<b>5,2</b>	-2 045	-11,9	<b>15 179</b>	<b>5,1</b>	-1 981	-13,1	<b>13 198</b>	<b>4,8</b>	Saint-Gall
<b>7 686</b>	<b>2,3</b>	- 859	-11,2	<b>6 827</b>	<b>2,3</b>	- 174	-2,5	<b>6 653</b>	<b>2,4</b>	Grisons
<b>23 189</b>	<b>7,1</b>	-3 248	-14,0	<b>19 941</b>	<b>6,7</b>	-1 212	-6,1	<b>18 729</b>	<b>6,8</b>	Argovie
<b>9 117</b>	<b>2,8</b>	-1 403	-15,4	<b>7 714</b>	<b>2,6</b>	- 911	-11,8	<b>6 803</b>	<b>2,5</b>	Thurgovie
<b>15 225</b>	<b>4,6</b>	- 180	-1,2	<b>15 045</b>	<b>5,0</b>	- 941	-6,3	<b>14 104</b>	<b>5,1</b>	Tessin
<b>32 848</b>	<b>10,0</b>	-1 339	-4,1	<b>31 509</b>	<b>10,6</b>	-1 334	-4,2	<b>30 175</b>	<b>11,0</b>	Vaud
<b>18 195</b>	<b>5,5</b>	-1 023	-5,6	<b>17 172</b>	<b>5,8</b>	- 751	-4,4	<b>16 421</b>	<b>6,0</b>	Valais
<b>8 668</b>	<b>2,6</b>	- 802	-9,3	<b>7 866</b>	<b>2,6</b>	- 828	-10,5	<b>7 038</b>	<b>2,6</b>	Neuchâtel
<b>23 166</b>	<b>7,1</b>	437	1,9	<b>23 603</b>	<b>7,9</b>	-1 321	-5,6	<b>22 282</b>	<b>8,1</b>	Genève
<b>3 337</b>	<b>1,0</b>	- 133	-4,0	<b>3 204</b>	<b>1,1</b>	- 333	-10,4	<b>2 871</b>	<b>1,0</b>	Jura

**T2d Arbeitslosenquote nach Kantonen 2008**  
**Taux de chômage selon les cantons, 2008**

	Januar Janvier	Februar Février	März Mars	April Avril	Mai	Juni Juin	Juli Juillet	August Août	Sept.	Oktober Octobre	Nov.	Dez. Déc.
Total	2,8	2,7	2,6	2,6	2,4	2,3	2,3	2,4	2,4	2,5	2,7	3,0
Zürich	2,7	2,6	2,5	2,4	2,3	2,2	2,3	2,3	2,3	2,4	2,5	2,8
Bern	2,0	1,9	1,8	1,8	1,6	1,5	1,5	1,6	1,6	1,7	1,9	2,2
Luzern	2,2	2,2	2,1	2,0	1,9	1,8	1,7	1,8	1,8	1,9	2,1	2,3
Uri	1,0	1,0	0,9	0,8	0,8	0,7	0,6	0,7	0,6	0,8	1,0	1,1
Schwyz	1,5	1,4	1,3	1,2	1,1	1,0	1,0	1,1	1,1	1,3	1,4	1,7
Obwalden	1,2	1,2	1,2	1,2	1,1	1,0	0,9	0,9	1,0	1,2	1,3	1,3
Nidwalden	1,2	1,3	1,3	1,3	1,3	1,1	1,0	1,0	1,1	1,2	1,4	1,6
Glarus	1,5	1,3	1,2	1,2	1,2	1,1	1,0	1,2	1,2	1,4	1,6	1,8
Zug	1,8	1,8	1,8	1,8	1,7	1,6	1,7	1,7	1,7	1,8	1,8	2,1
Freiburg	2,9	2,7	2,6	2,4	2,2	2,1	2,2	2,4	2,5	2,5	2,7	3,0
Solothurn	2,5	2,4	2,3	2,3	2,1	2,0	2,1	2,1	2,1	2,2	2,4	2,8
Basel-Stadt	3,1	3,1	3,0	2,8	2,8	2,9	2,9	2,8	2,9	3,0	3,1	3,4
Basel-Landschaft	2,4	2,3	2,2	2,2	2,1	2,1	2,1	2,2	2,1	2,2	2,3	2,5
Schaffhausen	2,5	2,5	2,3	2,1	1,9	1,7	1,7	1,8	1,9	2,0	2,1	2,3
Appenzell A.Rh.	1,5	1,4	1,3	1,2	1,2	1,1	1,3	1,3	1,5	1,5	1,5	1,8
Appenzell I.Rh.	1,1	1,0	0,9	0,9	0,7	0,7	0,6	0,7	0,8	0,8	1,0	1,1
St. Gallen	1,9	1,9	1,8	1,8	1,7	1,6	1,7	1,7	1,8	1,9	2,1	2,4
Graubünden	1,3	1,2	1,1	1,6	1,4	1,0	0,9	1,0	1,0	1,5	1,6	1,6
Aargau	2,5	2,4	2,4	2,3	2,2	2,1	2,1	2,2	2,2	2,2	2,4	2,6
Thurgau	2,1	2,0	1,9	1,9	1,8	1,7	1,8	1,8	1,9	1,9	2,1	2,4
Tessin	4,9	4,7	4,1	3,9	3,6	3,5	3,6	3,7	3,7	4,2	4,5	4,8
Waadt	4,1	4,1	4,0	3,9	3,6	3,6	3,6	3,7	3,8	3,9	4,0	4,3
Wallis	4,2	3,5	3,1	3,1	2,8	2,4	2,3	2,4	2,5	2,8	3,4	4,7
Neuenburg	3,6	3,5	3,4	3,3	3,1	3,0	3,0	3,1	3,2	3,3	3,5	3,9
Genf	5,9	5,9	5,8	5,8	5,6	5,5	5,5	5,5	5,5	5,6	5,7	5,9
Jura	3,2	3,2	3,0	2,8	2,8	2,7	2,9	3,0	2,8	3,1	3,3	3,8

**T2d Arbeitslosenquote nach Kantonen 2008 (Fortsetzung)**  
**Taux de chômage selon les cantons, 2008 (suite)**

Durchschnitt 2006 Moyenne 2006	Veränderung in Prozentpunkten 2006–2007	Durchschnitt 2007 Moyenne 2007	Veränderung in Prozentpunkten 2007–2008	Durchschnitt 2008 Moyenne 2008	Erwerbspersonen gemäss VZ 2000	
Quote Taux	Variation en points de pourcentage 2006–2007	Quote Taux	Variation en points de pourcentage 2007–2008	Quote Taux	Personnes actives selon RFP 2000	
<b>3,3</b>	-0,5	<b>2,8</b>	-0,2	<b>2,6</b>	3 946 988	Total
<b>3,3</b>	-0,7	<b>2,6</b>	-0,2	<b>2,4</b>	723 285	Zurich
<b>2,5</b>	-0,5	<b>2,0</b>	-0,2	<b>1,8</b>	523 126	Berne
<b>2,7</b>	-0,6	<b>2,1</b>	-0,1	<b>2,0</b>	188 501	Lucerne
<b>1,1</b>	-	<b>1,1</b>	-0,3	<b>0,8</b>	17 577	Uri
<b>2,0</b>	-0,5	<b>1,5</b>	-0,2	<b>1,3</b>	71 312	Schwyz
<b>1,5</b>	-0,4	<b>1,1</b>	-	<b>1,1</b>	17 547	Obwald
<b>1,6</b>	-0,4	<b>1,2</b>	-	<b>1,2</b>	20 994	Nidwald
<b>2,3</b>	-0,7	<b>1,6</b>	-0,3	<b>1,3</b>	20 564	Glaris
<b>2,5</b>	-0,6	<b>1,9</b>	-0,1	<b>1,8</b>	57 986	Zoug
<b>3,0</b>	-0,3	<b>2,7</b>	-0,2	<b>2,5</b>	127 219	Fribourg
<b>2,9</b>	-0,5	<b>2,4</b>	-0,1	<b>2,3</b>	132 754	Soleure
<b>3,7</b>	-0,5	<b>3,2</b>	-0,2	<b>3,0</b>	97 766	Bâle-Ville
<b>2,8</b>	-0,5	<b>2,3</b>	-0,1	<b>2,2</b>	138 898	Bâle-Campagne
<b>2,9</b>	-0,7	<b>2,2</b>	-0,1	<b>2,1</b>	39 006	Schaffhouse
<b>1,9</b>	-0,4	<b>1,5</b>	-0,1	<b>1,4</b>	28 230	Appenzell Rh.-Ext.
<b>1,1</b>	-0,1	<b>1,0</b>	-0,1	<b>0,9</b>	7 504	Appenzell Rh.-Int.
<b>2,5</b>	-0,5	<b>2,0</b>	-0,2	<b>1,8</b>	242 725	Saint-Gall
<b>1,8</b>	-0,4	<b>1,4</b>	-0,1	<b>1,3</b>	101 782	Grisons
<b>2,9</b>	-0,5	<b>2,4</b>	-0,1	<b>2,3</b>	306 460	Argovie
<b>2,7</b>	-0,7	<b>2,0</b>	-0,1	<b>1,9</b>	123 934	Thurgovie
<b>4,9</b>	-0,5	<b>4,4</b>	-0,3	<b>4,1</b>	148 509	Tessin
<b>4,8</b>	-0,7	<b>4,1</b>	-0,2	<b>3,9</b>	332 718	Vaud
<b>3,5</b>	-0,3	<b>3,2</b>	-0,1	<b>3,1</b>	137 592	Valais
<b>4,1</b>	-0,7	<b>3,4</b>	-0,1	<b>3,3</b>	86 280	Neuchâtel
<b>7,0</b>	-0,7	<b>6,3</b>	-0,6	<b>5,7</b>	220 545	Genève
<b>3,8</b>	-0,5	<b>3,3</b>	-0,2	<b>3,1</b>	34 174	Jura

**T 3a Registrierte Arbeitslose nach Wirtschaftszweigen 2008**  
**Chômeurs inscrits selon les activités économiques, 2008**

	Januar Janvier	Februar Février	März Mars	April Avril	Mai	Juni Juin	Juli Juillet	August Août	Sept.	Oktober Octobre	Nov.	Dez. Déc.
Total	111 877	108 457	103 777	100 880	95 166	91 477	92 163	94 039	95 980	100 471	107 652	118 762
A, B Sektor 1 (Land- und Forstwirtschaft)	1 802	1 540	1 257	1 059	844	765	781	840	877	1 044	1 462	1 786
C–F Sektor 2 (Industrie)	23 530	22 080	20 657	19 272	17 687	16 772	16 643	16 906	17 150	18 079	20 773	26 532
G–P Sektor 3 (Dienstleistungen)	71 556	69 912	67 331	66 342	62 896	60 293	60 372	61 491	63 002	66 305	70 118	74 583
A, B Land- und Forstwirtschaft	1 802	1 540	1 257	1 059	844	765	781	840	877	1 044	1 462	1 786
C Bergbau, Steine und Erden	53	51	50	43	35	31	28	30	27	25	30	47
DA Nahrungsmittel, Getränke, Tabak	1 321	1 335	1 332	1 321	1 230	1 184	1 164	1 164	1 152	1 162	1 245	1 359
DB Textilien und Bekleidung	714	694	674	709	699	683	674	702	708	715	723	766
DC Lederwaren, Schuhe	115	95	95	96	88	92	90	84	91	86	94	88
DD Be- und Verarbeitung von Holz	850	817	771	750	669	621	611	670	630	639	715	933
DE Papier-, Verlags- und Druckgewerbe	1 594	1 565	1 492	1 485	1 410	1 357	1 394	1 412	1 402	1 407	1 465	1 654
DG, DF Chem. Industrie, Mineralöl- verarbeitung	673	683	706	684	619	616	617	631	644	647	681	754
DH Gummi- und Kunststoffwaren	317	328	325	315	299	302	286	269	289	314	357	398
DI Glas-, Keramik- und Zementwaren	341	341	318	316	279	246	244	248	277	281	329	406
DJ Metall, Metallerzeugnisse	2 114	2 075	2 008	1 972	1 903	1 805	1 797	1 801	1 822	1 969	2 257	2 691
DK Maschinenbau	1 479	1 410	1 384	1 357	1 301	1 324	1 338	1 327	1 399	1 478	1 654	1 923
DL Elektrotechnik, Elektronik, Uhren, Optik	2 809	2 733	2 678	2 663	2 604	2 563	2 668	2 668	2 632	2 762	3 035	3 456
– DL33.5 – Uhren	777	782	802	783	782	761	826	807	774	838	960	1 099
DM Fahrzeugbau	252	238	242	250	238	238	249	262	281	273	287	330
DN Möbel, Schmuck, etc.; Recycling	583	568	546	533	506	489	467	483	487	512	534	585
E Energie- und Wasserversorgung	313	306	272	261	252	248	270	281	280	273	264	288
F Baugewerbe	10 002	8 841	7 764	6 517	5 555	4 973	4 746	4 874	5 029	5 536	7 103	10 854
G Handel, Reparatur- und Autogewerbe	15 658	15 319	14 990	14 659	13 991	13 517	13 753	14 289	14 486	14 491	14 929	15 883
G50 Autohandel und -reparatur, Tankstellen	1 533	1 471	1 378	1 311	1 185	1 151	1 220	1 345	1 377	1 300	1 412	1 592
G51 Grosshandel	5 366	5 271	5 198	5 097	4 937	4 746	4 728	4 870	4 903	5 023	5 188	5 589
G52 Detailhandel, Gebrauchsgüter- reparatur	8 759	8 577	8 414	8 251	7 869	7 620	7 805	8 074	8 206	8 168	8 329	8 702
H Gastgewerbe	12 858	12 462	11 735	12 352	11 585	10 398	9 851	9 875	10 639	12 611	13 674	13 416
I Verkehr, Nachrichtenübermittlung	4 105	4 099	3 954	3 957	3 815	3 606	3 491	3 575	3 620	3 887	4 219	4 496
J Kredit- und Versicherungsgewerbe	3 111	3 092	3 041	2 965	2 952	2 955	3 013	3 054	3 117	3 219	3 395	3 696
– J65 – Banken	2 088	2 074	2 022	1 975	1 989	2 004	2 090	2 150	2 214	2 323	2 462	2 698
– J66 – Versicherungen	743	724	727	689	679	670	637	636	626	618	638	682
K Immob., Informatik, F&E, DL f. Unternehmen	16 374	15 901	15 181	14 450	13 446	12 798	12 566	12 712	13 243	14 166	16 077	18 917
K70/71 Immobilienwesen, Vermietung	946	927	888	865	823	802	816	825	830	857	892	935
K72 Informatik	1 037	1 025	1 022	1 012	1 016	1 004	984	952	959	988	1 045	1 140
K73 Forschung und Entwicklung	345	318	296	292	275	263	286	281	288	307	331	368
K74 Dienstleistungen für Unternehmen	14 046	13 631	12 975	12 281	11 332	10 729	10 480	10 654	11 166	12 014	13 809	16 474
L Öffentl. Verwaltung, Sozialversicherung	4 485	4 373	4 158	4 024	3 895	3 891	3 968	3 982	3 903	3 903	3 854	3 963
M Unterrichtswesen	2 553	2 471	2 382	2 274	2 131	2 112	2 428	2 421	2 332	2 215	2 170	2 189
N Gesundheits- und Sozialwesen	6 941	6 801	6 693	6 477	6 158	6 116	6 284	6 463	6 489	6 461	6 319	6 442
O Sonstige Dienstleistungen	4 656	4 588	4 409	4 396	4 194	4 141	4 237	4 347	4 395	4 524	4 640	4 753
O90–92 Sonstige öffentliche Dienstleistungen	2 778	2 715	2 629	2 566	2 479	2 498	2 569	2 557	2 527	2 599	2 650	2 750
O93 Persönliche Dienstleistungen	1 878	1 873	1 780	1 830	1 715	1 643	1 668	1 790	1 868	1 925	1 990	2 003
P Private Haushalte	815	806	788	788	729	759	781	773	778	828	841	828
00 Keine Angaben	14 989	14 925	14 532	14 207	13 739	13 647	14 367	14 802	14 951	15 043	15 299	15 861



**T3a Registrierte Arbeitslose nach Wirtschaftszweigen 2008 (Fortsetzung)**  
**Chômeurs inscrits selon les activités économiques, 2008 (suite)**

Durchschnitt 2006 Moyenne 2006		Veränderung 2006–2007 Variation 2006–2007		Durchschnitt 2007 Moyenne 2007		Veränderung 2007–2008 Variation 2007–2008		Durchschnitt 2008 Moyenne 2008		
Anzahl Nombre	Anteil (%) Part (%)	absolut absolue	in % en %	Anzahl Nombre	Anteil (%) Part (%)	absolut absolue	in % en %	Anzahl Nombre	Anteil (%) Part (%)	
<b>131 532</b>	<b>100,0</b>	-22 343	-17,0	<b>109 189</b>	<b>100,0</b>	-7 464	-6,8	<b>101 725</b>	<b>100,0</b>	Total
1 346	1,0	- 177	-13,2	1 169	1,1	2	0,2	1 171	1,2	A, B
<b>25 223</b>	<b>19,2</b>	-5 101	-20,2	<b>20 122</b>	<b>18,4</b>	- 449	-2,2	<b>19 673</b>	<b>19,3</b>	C–F
<b>85 379</b>	<b>64,9</b>	-13 867	-16,2	<b>71 512</b>	<b>65,5</b>	-5 329	-7,5	<b>66 183</b>	<b>65,1</b>	G–P
1 346	1,0	- 177	-13,2	1 169	1,1	2	0,2	1 171	1,2	A, B
51	0,0	- 10	-19,6	41	0,0	- 3	-7,3	38	0,0	C
1 478	1,1	- 214	-14,5	1 264	1,2	- 17	-1,3	1 247	1,2	DA
1 040	0,8	- 293	-28,2	747	0,7	- 42	-5,6	705	0,7	DB
148	0,1	- 25	-16,9	123	0,1	- 30	-24,4	93	0,1	DC
878	0,7	- 153	-17,4	725	0,7	- 2	-0,3	723	0,7	DD
2 139	1,6	- 450	-21,0	1 689	1,5	- 219	-13,0	1 470	1,4	DE
852	0,6	- 143	-16,8	709	0,6	- 46	-6,5	663	0,7	DG, DF
403	0,3	- 95	-23,6	308	0,3	9	2,9	317	0,3	DH
347	0,3	- 60	-17,3	287	0,3	15	5,2	302	0,3	DI
2 433	1,8	- 506	-20,8	1 927	1,8	91	4,7	2 018	2,0	DJ
2 052	1,6	- 547	-26,7	1 505	1,4	- 57	-3,8	1 448	1,4	DK
3 827	2,9	- 944	-24,7	2 883	2,6	- 110	-3,8	2 773	2,7	DL
995	0,8	- 184	-18,5	811	0,7	22	2,7	833	0,8	- DL33.5 – Montres
332	0,3	- 69	-20,8	263	0,2	- 1	-0,4	262	0,3	DM
1 032	0,8	- 401	-38,9	631	0,6	- 107	-17,0	524	0,5	DN
431	0,3	- 115	-26,7	316	0,3	- 40	-12,7	276	0,3	E
7 779	5,9	-1 073	-13,8	6 706	6,1	110	1,6	6 816	6,7	F
20 673	15,7	-4 252	-20,6	16 421	15,0	-1 757	-10,7	14 664	14,4	G
1 904	1,4	- 401	-21,1	1 503	1,4	- 147	-9,8	1 356	1,3	G50
7 049	5,4	-1 460	-20,7	5 589	5,1	- 513	-9,2	5 076	5,0	G51
11 720	8,9	-2 391	-20,4	9 329	8,5	-1 098	-11,8	8 231	8,1	G52
15 675	11,9	-2 763	-17,6	12 912	11,8	-1 124	-8,7	11 788	11,6	H
4 906	3,7	- 847	-17,3	4 059	3,7	- 157	-3,9	3 902	3,8	I
3 979	3,0	- 739	-18,6	3 240	3,0	- 106	-3,3	3 134	3,1	J
2 747	2,1	- 576	-21,0	2 171	2,0	3	0,1	2 174	2,1	- J65
866	0,7	- 109	-12,6	757	0,7	- 85	-11,2	672	0,7	- J66
16 593	12,6	-2 107	-12,7	14 486	13,3	167	1,2	14 653	14,4	K
1 093	0,8	- 124	-11,3	969	0,9	- 102	-10,5	867	0,9	K70/71
1 534	1,2	- 423	-27,6	1 111	1,0	- 96	-8,6	1 015	1,0	K72
407	0,3	- 38	-9,3	369	0,3	- 65	-17,6	304	0,3	K73
13 558	10,3	-1 520	-11,2	12 038	11,0	428	3,6	12 466	12,3	K74
5 526	4,2	- 696	-12,6	4 830	4,4	- 797	-16,5	4 033	4,0	L
3 164	2,4	- 449	-14,2	2 715	2,5	- 408	-15,0	2 307	2,3	M
8 359	6,4	-1 177	-14,1	7 182	6,6	- 712	-9,9	6 470	6,4	N
5 723	4,4	- 829	-14,5	4 894	4,5	- 454	-9,3	4 440	4,4	O
3 346	2,5	- 416	-12,4	2 930	2,7	- 320	-10,9	2 610	2,6	O90–92
2 377	1,8	- 413	-17,4	1 964	1,8	- 134	-6,8	1 830	1,8	O93
783	0,6	- 11	-1,4	772	0,7	21	2,7	793	0,8	P
19 585	14,9	-3 199	-16,3	16 386	15,0	-1 689	-10,3	14 697	14,4	00

**T3b Zugänge in die Arbeitslosigkeit nach Wirtschaftszweigen 2008**  
**Entrées au chômage selon les activités économiques, 2008**

	Januar Janvier	Februar Février	März Mars	April Avril	Mai	Juni Juin	Juli Juillet	August Août	Sept.	Okt. Oct.	Nov.	Dez. Déc.
Total	27 990	21 976	19 850	23 865	18 503	19 142	21 884	21 192	25 593	27 316	28 280	29 298
A, B Sektor 1 (Land- und Forstwirtschaft)	445	232	212	246	172	180	228	241	288	411	688	571
C–F Sektor 2 (Industrie)	6 646	4 448	3 971	4 497	3 632	3 732	3 887	3 909	4 749	5 055	6 486	8 840
G–P Sektor 3 (Dienstleistungen)	16 885	13 784	12 721	15 672	11 919	12 232	13 717	13 272	16 292	17 806	17 237	16 337
A, B Land- und Forstwirtschaft	445	232	212	246	172	180	228	241	288	411	688	571
C Bergbau, Steine und Erden	14	9	13	7	9	3	5	7	5	5	7	16
DA Nahrungsmittel, Getränke, Tabak	338	300	279	297	221	234	260	237	288	272	294	285
DB Textilien und Bekleidung	166	116	126	161	129	122	132	156	164	155	154	152
DC Lederwaren, Schuhe	22	11	20	17	17	20	22	10	24	17	25	15
DD Be- und Verarbeitung von Holz	269	194	184	202	162	159	174	199	160	177	230	322
DE Papier-, Verlags- und Druckgewerbe	340	280	249	309	227	234	290	256	293	280	307	361
DG, DF Chem. Industrie, Mineralöl- verarbeitung	156	139	129	119	90	98	111	126	158	140	144	153
DH Gummi- und Kunststoffwaren	89	82	65	70	50	71	46	60	88	71	94	76
DI Glas-, Keramik- und Zementwaren	102	87	51	74	46	56	66	60	99	80	101	118
DJ Metall, Metallerzeugnisse	569	459	416	515	419	439	430	407	489	569	660	754
DK Maschinenbau	391	265	275	301	274	320	316	285	382	390	456	513
DL Elektrotechnik, Elektronik, Uhren, Optik	682	554	480	628	568	540	605	516	632	683	793	859
– DL33.5 – Uhren	194	180	160	181	181	149	190	137	171	225	272	275
DM Fahrzeugbau	72	46	53	61	51	58	70	70	87	61	79	95
DN Möbel, Schmuck, etc.; Recycling	139	118	101	126	86	106	101	116	128	135	137	135
E Energie- und Wasserversorgung	72	63	43	54	53	58	71	63	76	64	47	72
F Baugewerbe	3 225	1 725	1 487	1 556	1 230	1 214	1 188	1 341	1 676	1 956	2 958	4 914
G Handel, Reparatur- und Autogewerbe	3 807	3 046	2 900	3 283	2 632	2 760	3 142	3 246	3 696	3 394	3 443	3 317
G50 Autohandel und -reparatur, Tankstellen	387	297	271	335	241	279	360	406	437	347	407	431
G51 Grosshandel	1 213	1 044	963	1 089	903	908	982	1 001	1 164	1 201	1 161	1 178
G52 Detailhandel, Gebrauchsgüter- reparatur	2 207	1 705	1 666	1 859	1 488	1 573	1 800	1 839	2 095	1 846	1 875	1 708
H Gastgewerbe	3 109	2 470	2 507	3 899	2 455	2 206	2 347	2 210	3 336	4 601	3 746	2 766
I Verkehr, Nachrichtenübermittlung	974	856	792	992	754	713	756	743	900	1 070	1 048	961
J Kredit- und Versicherungsgewerbe	681	562	495	575	540	540	607	529	631	688	725	713
– J65 – Banken	453	351	323	385	393	370	456	374	460	510	515	513
– J66 – Versicherungen	161	136	118	123	106	114	90	104	113	116	139	135
K Immob., Informatik, F&E, DL f. Unternehmen	4 265	3 384	3 006	3 325	2 595	2 700	2 864	2 720	3 604	4 104	4 794	5 266
K70/71 Immobilienwesen, Vermietung	210	160	143	183	138	153	173	149	195	200	208	179
K72 Informatik	234	186	186	215	197	182	193	167	199	235	224	224
K73 Forschung und Entwicklung	76	47	52	68	42	47	63	53	77	71	81	73
K74 Dienstleistungen für Unternehmen	3 745	2 991	2 625	2 859	2 218	2 318	2 435	2 351	3 133	3 598	4 281	4 790
L Öffentl. Verwaltung, Sozial- versicherung	728	574	482	623	576	618	737	678	740	725	546	622
M Unterrichtswesen	555	480	414	424	356	446	708	620	599	470	443	420
N Gesundheits- und Sozialwesen	1 599	1 373	1 231	1 373	1 140	1 261	1 492	1 504	1 606	1 437	1 283	1 225
O Sonstige Dienstleistungen	954	822	746	978	732	800	884	848	969	1 055	976	861
O90–92 Sonstige öffentliche Dienstleistungen	532	446	418	493	403	461	510	406	458	561	518	484
O93 Persönliche Dienstleistungen	422	376	328	485	329	339	374	442	511	494	458	377
P Private Haushalte	213	217	148	200	139	188	180	174	211	262	233	186
00 Keine Angaben	4 014	3 512	2 946	3 450	2 780	2 998	4 052	3 770	4 264	4 044	3 869	3 550

**T3b Zugänge in die Arbeitslosigkeit nach Wirtschaftszweigen 2008 (Fortsetzung)**  
**Entrées au chômage selon les activités économiques, 2008 (suite)**

Total 2006		Veränderung 2006–2007 Variation 2006–2007		Total 2007		Veränderung 2007–2008 Variation 2007–2008		Total 2008		
Anzahl Nombre	Anteil (%) Part (%)	absolut absolue	in % en %	Anzahl Nombre	Anteil (%) Part (%)	absolut absolue	in % en %	Anzahl Nombre	Anteil (%) Part (%)	
305 067	100,0	-26 006	-8,5	279 061	100,0	5 828	2,1	284 889	100,0	Total
3 660	1,2	53	1,4	3 713	1,3	201	5,4	3 914	1,4	A, B
60 968	20,0	-5 304	-8,7	55 664	19,9	4 188	7,5	59 852	21,0	C–F
191 855	62,9	-17 242	-9,0	174 613	62,6	3 261	1,9	177 874	62,4	G–P
3 660	1,2	53	1,4	3 713	1,3	201	5,4	3 914	1,4	A, B
115	0,0	-9	-7,8	106	0,0	-6	-5,7	100	0,0	C
3 146	1,0	-41	-1,3	3 105	1,1	200	6,4	3 305	1,2	DA
1 905	0,6	-367	-19,3	1 538	0,6	195	12,7	1 733	0,6	DB
286	0,1	-38	-13,3	248	0,1	-28	-11,3	220	0,1	DC
2 602	0,9	-361	-13,9	2 241	0,8	191	8,5	2 432	0,9	DD
4 165	1,4	-766	-18,4	3 399	1,2	27	0,8	3 426	1,2	DE
1 716	0,6	-198	-11,5	1 518	0,5	45	3,0	1 563	0,5	DG, DF
816	0,3	-71	-8,7	745	0,3	117	15,7	862	0,3	DH
798	0,3	-40	-5,0	758	0,3	182	24,0	940	0,3	DI
5 715	1,9	-503	-8,8	5 212	1,9	914	17,5	6 126	2,2	DJ
4 385	1,4	-751	-17,1	3 634	1,3	534	14,7	4 168	1,5	DK
8 071	2,6	-1 168	-14,5	6 903	2,5	637	9,2	7 540	2,6	DL
2 095	0,7	-73	-3,5	2 022	0,7	293	14,5	2 315	0,8	- DL33.5 – Montres
847	0,3	-93	-11,0	754	0,3	49	6,5	803	0,3	DM
2 873	0,9	-517	-18,0	2 356	0,8	-928	-39,4	1 428	0,5	DN
999	0,3	-193	-19,3	806	0,3	-70	-8,7	736	0,3	E
22 529	7,4	-188	-0,8	22 341	8,0	2 129	9,5	24 470	8,6	F
45 069	14,8	-6 649	-14,8	38 420	13,8	246	0,6	38 666	13,6	G
4 887	1,6	-662	-13,5	4 225	1,5	-27	-0,6	4 198	1,5	G50
14 343	4,7	-1 868	-13,0	12 475	4,5	332	2,7	12 807	4,5	G51
25 839	8,5	-4 119	-15,9	21 720	7,8	-59	-0,3	21 661	7,6	G52
40 063	13,1	-3 968	-9,9	36 095	12,9	-443	-1,2	35 652	12,5	H
10 822	3,5	-809	-7,5	10 013	3,6	546	5,5	10 559	3,7	I
7 226	2,4	-741	-10,3	6 485	2,3	801	12,4	7 286	2,6	J
4 794	1,6	-485	-10,1	4 309	1,5	794	18,4	5 103	1,8	- J65
1 657	0,5	-146	-8,8	1 511	0,5	-56	-3,7	1 455	0,5	- J66
38 866	12,7	-440	-1,1	38 426	13,8	4 201	10,9	42 627	15,0	K
2 263	0,7	-244	-10,8	2 019	0,7	72	3,6	2 091	0,7	K70/71
2 750	0,9	-433	-15,7	2 317	0,8	125	5,4	2 442	0,9	K72
802	0,3	-19	-2,4	783	0,3	-33	-4,2	750	0,3	K73
33 051	10,8	256	0,8	33 307	11,9	4 037	12,1	37 344	13,1	K74
9 710	3,2	-1 178	-12,1	8 532	3,1	-883	-10,3	7 649	2,7	L
7 653	2,5	-754	-9,9	6 899	2,5	-964	-14,0	5 935	2,1	M
18 720	6,1	-1 630	-8,7	17 090	6,1	-566	-3,3	16 524	5,8	N
12 004	3,9	-1 375	-11,5	10 629	3,8	-4	0,0	10 625	3,7	O
6 379	2,1	-606	-9,5	5 773	2,1	-83	-1,4	5 690	2,0	O90–92
5 625	1,8	-769	-13,7	4 856	1,7	79	1,6	4 935	1,7	O93
1 722	0,6	302	17,5	2 024	0,7	327	16,2	2 351	0,8	P
48 584	15,9	-3 513	-7,2	45 071	16,2	-1 822	-4,0	43 249	15,2	00

**T3c Abgänge aus der Arbeitslosigkeit nach Wirtschaftszweigen 2008**  
**Sorties du chômage selon les activités économiques, 2008**

	Januar Janvier	Februar Février	März Mars	April Avril	Mai	Juni Juin	Juli Juillet	August Août	Sept.	Okt. Oct.	Nov.	Dez. Déc.
Total	25 125	25 396	24 530	26 762	24 217	22 831	21 198	19 316	23 652	22 825	21 099	18 188
A, B Sektor 1 (Land- und Forstwirtschaft)	356	503	500	445	387	256	216	185	251	249	274	243
C–F Sektor 2 (Industrie)	5 405	5 998	5 459	5 999	5 277	4 682	4 110	3 721	4 610	4 244	3 932	3 306
G–P Sektor 3 (Dienstleistungen)	16 356	15 755	15 561	16 984	15 587	15 052	13 918	12 455	15 100	14 882	13 816	12 255
A, B Land- und Forstwirtschaft	356	503	500	445	387	256	216	185	251	249	274	243
C Bergbau, Steine und Erden	9	13	14	17	17	7	8	5	8	6	3	3
DA Nahrungsmittel, Getränke, Tabak	269	300	288	324	317	287	288	238	307	268	221	191
DB Textilien und Bekleidung	132	143	146	136	142	137	147	129	164	151	151	110
DC Lederwaren, Schuhe	20	33	20	15	25	15	23	16	19	23	19	22
DD Be- und Verarbeitung von Holz	221	232	232	228	246	209	191	143	208	173	162	124
DE Papier-, Verlags- und Druckgewerbe	323	316	329	328	310	289	260	249	309	294	259	182
DG, DF Chem. Industrie, Mineralöl- verarbeitung	156	133	112	145	158	104	111	113	152	143	111	90
DH Gummi- und Kunststoffwaren	60	76	69	82	67	69	65	81	69	47	56	39
DI Glas-, Keramik- und Zementwaren	70	88	75	81	83	87	67	57	70	76	58	48
DJ Metall, Metallerzeugnisse	515	510	489	560	499	544	449	408	486	442	397	337
DK Maschinenbau	347	343	313	333	333	304	308	304	320	313	290	257
DL Elektrotechnik, Elektronik, Uhren, Optik	661	637	540	660	640	591	511	531	680	574	542	456
– DL33.5 – Uhren	184	176	140	206	183	171	129	160	207	171	156	135
DM Fahrzeugbau	73	60	50	55	62	58	60	59	73	72	70	56
DN Möbel, Schmuck, etc.; Recycling	125	137	132	145	114	123	122	103	120	115	119	88
E Energie- und Wasserversorgung	60	70	77	66	65	65	49	51	86	69	60	52
F Baugewerbe	2 364	2 907	2 573	2 824	2 199	1 793	1 451	1 234	1 539	1 478	1 414	1 251
G Handel, Reparatur- und Autogewerbe	3 369	3 451	3 316	3 699	3 368	3 285	3 003	2 794	3 565	3 484	3 107	2 469
G50 Autohandel und -reparatur, Tankstellen	335	359	375	408	374	310	303	291	414	428	306	260
G51 Grosshandel	1 117	1 161	1 064	1 230	1 086	1 125	1 029	896	1 145	1 112	1 040	825
G52 Detailhandel, Gebrauchs- güterreparatur	1 917	1 931	1 877	2 061	1 908	1 850	1 671	1 607	2 006	1 944	1 761	1 384
H Gastgewerbe	3 386	2 902	3 214	3 317	3 215	3 366	2 907	2 186	2 604	2 647	2 777	3 071
I Verkehr, Nachrichtenübermittlung	944	874	948	1 014	907	943	893	680	864	822	741	709
J Kredit- und Versicherungsgewerbe	624	596	565	664	580	553	562	506	586	601	565	428
– J65 – Banken	425	377	390	443	395	366	378	329	409	408	388	288
– J66 – Versicherungen	140	161	119	161	125	129	128	106	128	128	121	96
K Immob., Informatik, F&E, DL f. Unternehmen	3 869	3 929	3 801	4 133	3 657	3 391	3 146	2 635	3 166	3 277	2 991	2 540
K70/71 Immobilienwesen, Vermietung	231	189	196	210	184	182	161	145	196	182	180	141
K72 Informatik	209	201	196	236	201	198	220	203	195	214	185	139
K73 Forschung und Entwicklung	81	75	75	71	60	63	43	61	72	53	59	39
K74 Dienstleistungen für Unternehmen	3 348	3 464	3 334	3 616	3 212	2 948	2 722	2 226	2 703	2 828	2 567	2 221
L Öffentl. Verwaltung, Sozial- versicherung	785	708	704	763	714	638	666	682	826	749	620	527
M Unterrichtswesen	620	582	513	546	506	473	398	642	700	609	502	425
N Gesundheits- und Sozialwesen	1 567	1 570	1 380	1 625	1 490	1 363	1 363	1 383	1 629	1 555	1 454	1 137
O Sonstige Dienstleistungen	998	938	957	1 036	958	875	823	776	963	955	898	781
O90–92 Sonstige öffentliche Dienstleistungen	541	531	518	575	503	442	449	436	510	496	475	397
O93 Persönliche Dienstleistungen	457	407	439	461	455	433	374	340	453	459	423	384
P Private Haushalte	194	205	163	187	192	165	157	171	197	183	161	168
00 Keine Angaben	3 008	3 140	3 010	3 334	2 966	2 841	2 954	2 955	3 691	3 450	3 077	2 384

**T3c Abgänge aus der Arbeitslosigkeit nach Wirtschaftszweigen 2008 (Fortsetzung)**  
**Sorties du chômage selon les activités économiques, 2008 (suite)**

Total 2006		Veränderung 2006–2007 Variation 2006–2007		Total 2007		Veränderung 2007–2008 Variation 2007–2008		Total 2008		
Anzahl Nombre	Anteil (%) Part (%)	absolut absolue	in % en %	Anzahl Nombre	Anteil (%) Part (%)	absolut absolue	in % en %	Anzahl Nombre	Anteil (%) Part (%)	
<b>328 251</b>	<b>100,0</b>	-29 622	-9,0	<b>298 629</b>	<b>100,0</b>	-23 490	-7,9	<b>275 139</b>	<b>100,0</b>	Total
<b>4 289</b>	<b>1,3</b>	- 495	-11,5	<b>3 794</b>	<b>1,3</b>	71	1,9	<b>3 865</b>	<b>1,4</b>	A, B Secteur 1 (Agriculture, sylviculture)
<b>67 918</b>	<b>20,7</b>	-8 244	-12,1	<b>59 674</b>	<b>20,0</b>	-2 931	-4,9	<b>56 743</b>	<b>20,6</b>	C–F Secteur 2 (Industrie)
<b>208 764</b>	<b>63,6</b>	-16 392	-7,9	<b>192 372</b>	<b>64,4</b>	-14 651	-7,6	<b>177 721</b>	<b>64,6</b>	G–P Secteur 3 (Autres services)
<b>4 289</b>	<b>1,3</b>	- 495	-11,5	<b>3 794</b>	<b>1,3</b>	71	1,9	<b>3 865</b>	<b>1,4</b>	A, B Agriculture, sylviculture
<b>128</b>	<b>0,0</b>	- 15	-11,7	<b>113</b>	<b>0,0</b>	- 3	-2,7	<b>110</b>	<b>0,0</b>	C Mines, pierres et terre
<b>3 377</b>	<b>1,0</b>	15	0,4	<b>3 392</b>	<b>1,1</b>	- 94	-2,8	<b>3 298</b>	<b>1,2</b>	DA Aliments, boissons et tabac
<b>2 242</b>	<b>0,7</b>	- 394	-17,6	<b>1 848</b>	<b>0,6</b>	- 160	-8,7	<b>1 688</b>	<b>0,6</b>	DB Textile et habillement
<b>307</b>	<b>0,1</b>	- 27	-8,8	<b>280</b>	<b>0,1</b>	- 30	-10,7	<b>250</b>	<b>0,1</b>	DC Cuir, chaussures
<b>2 929</b>	<b>0,9</b>	- 557	-19,0	<b>2 372</b>	<b>0,8</b>	- 3	-0,1	<b>2 369</b>	<b>0,9</b>	DD Traitement du bois
<b>4 648</b>	<b>1,4</b>	- 683	-14,7	<b>3 965</b>	<b>1,3</b>	- 517	-13,0	<b>3 448</b>	<b>1,3</b>	DE Industrie du papier, édition et impression
<b>1 896</b>	<b>0,6</b>	- 214	-11,3	<b>1 682</b>	<b>0,6</b>	- 154	-9,2	<b>1 528</b>	<b>0,6</b>	DG, DF Industrie chimique, raffinage de pétrole
<b>931</b>	<b>0,3</b>	- 64	-6,9	<b>867</b>	<b>0,3</b>	- 87	-10,0	<b>780</b>	<b>0,3</b>	DH Matières plastiques, caoutchouc
<b>912</b>	<b>0,3</b>	- 90	-9,9	<b>822</b>	<b>0,3</b>	38	4,6	<b>860</b>	<b>0,3</b>	DI Verres, céramiques et produits en ciment
<b>6 483</b>	<b>2,0</b>	- 871	-13,4	<b>5 612</b>	<b>1,9</b>	24	0,4	<b>5 636</b>	<b>2,0</b>	DJ Matériaux, produits métalliques
<b>5 189</b>	<b>1,6</b>	- 963	-18,6	<b>4 226</b>	<b>1,4</b>	- 461	-10,9	<b>3 765</b>	<b>1,4</b>	DK Machines
<b>9 158</b>	<b>2,8</b>	-1 463	-16,0	<b>7 695</b>	<b>2,6</b>	- 672	-8,7	<b>7 023</b>	<b>2,6</b>	DL Electrotechn., électronique, montres, optique
<b>2 270</b>	<b>0,7</b>	- 109	-4,8	<b>2 161</b>	<b>0,7</b>	- 143	-6,6	<b>2 018</b>	<b>0,7</b>	- DL33.5 – Montres
<b>1 008</b>	<b>0,3</b>	- 191	-18,9	<b>817</b>	<b>0,3</b>	- 69	-8,4	<b>748</b>	<b>0,3</b>	DM Fabrication de véhicules
<b>2 590</b>	<b>0,8</b>	- 685	-26,4	<b>1 905</b>	<b>0,6</b>	- 462	-24,3	<b>1 443</b>	<b>0,5</b>	DN Meubles, bijoux, etc., recyclage
<b>1 122</b>	<b>0,3</b>	- 229	-20,4	<b>893</b>	<b>0,3</b>	- 123	-13,8	<b>770</b>	<b>0,3</b>	E Energie, ravitaillement en eau
<b>24 998</b>	<b>7,6</b>	-1 813	-7,3	<b>23 185</b>	<b>7,8</b>	- 158	-0,7	<b>23 027</b>	<b>8,4</b>	F Bâtiment et génie civil
<b>50 149</b>	<b>15,3</b>	-6 316	-12,6	<b>43 833</b>	<b>14,7</b>	-4 923	-11,2	<b>38 910</b>	<b>14,1</b>	G Commerce, entretien et rép. d'automobiles
<b>5 336</b>	<b>1,6</b>	- 662	-12,4	<b>4 674</b>	<b>1,6</b>	- 511	-10,9	<b>4 163</b>	<b>1,5</b>	G50 Commerce, rép. d'autom., stations-service
<b>16 228</b>	<b>4,9</b>	-1 930	-11,9	<b>14 298</b>	<b>4,8</b>	-1 468	-10,3	<b>12 830</b>	<b>4,7</b>	G51 Commerce de gros
<b>28 585</b>	<b>8,7</b>	-3 724	-13,0	<b>24 861</b>	<b>8,3</b>	-2 944	-11,8	<b>21 917</b>	<b>8,0</b>	G52 Commerce détail, rép. d'articles dom.
<b>42 488</b>	<b>12,9</b>	-3 331	-7,8	<b>39 157</b>	<b>13,1</b>	-3 565	-9,1	<b>35 592</b>	<b>12,9</b>	H Hôtellerie et restauration
<b>12 141</b>	<b>3,7</b>	-1 186	-9,8	<b>10 955</b>	<b>3,7</b>	- 616	-5,6	<b>10 339</b>	<b>3,8</b>	I Transport et communication
<b>7 989</b>	<b>2,4</b>	- 573	-7,2	<b>7 416</b>	<b>2,5</b>	- 586	-7,9	<b>6 830</b>	<b>2,5</b>	J Activités financières, assurances
<b>5 375</b>	<b>1,6</b>	- 459	-8,5	<b>4 916</b>	<b>1,6</b>	- 320	-6,5	<b>4 596</b>	<b>1,7</b>	- J65 – Banques
<b>1 798</b>	<b>0,5</b>	- 98	-5,5	<b>1 700</b>	<b>0,6</b>	- 158	-9,3	<b>1 542</b>	<b>0,6</b>	- J66 – Assurances
<b>42 576</b>	<b>13,0</b>	-1 716	-4,0	<b>40 860</b>	<b>13,7</b>	- 325	-0,8	<b>40 535</b>	<b>14,7</b>	K Immeubles, informatique, r&d, serv. entrepr.
<b>2 420</b>	<b>0,7</b>	- 143	-5,9	<b>2 277</b>	<b>0,8</b>	- 80	-3,5	<b>2 197</b>	<b>0,8</b>	K70/71 Agences immobilières, locations
<b>3 289</b>	<b>1,0</b>	- 497	-15,1	<b>2 792</b>	<b>0,9</b>	- 395	-14,1	<b>2 397</b>	<b>0,9</b>	K72 Informatique
<b>921</b>	<b>0,3</b>	- 58	-6,3	<b>863</b>	<b>0,3</b>	- 111	-12,9	<b>752</b>	<b>0,3</b>	K73 Recherche et développement
<b>35 946</b>	<b>11,0</b>	-1 018	-2,8	<b>34 928</b>	<b>11,7</b>	261	0,7	<b>35 189</b>	<b>12,8</b>	K74 Service aux entreprises
<b>10 317</b>	<b>3,1</b>	- 791	-7,7	<b>9 526</b>	<b>3,2</b>	-1 144	-12,0	<b>8 382</b>	<b>3,0</b>	L Administration publique, assurances soc.
<b>8 186</b>	<b>2,5</b>	- 567	-6,9	<b>7 619</b>	<b>2,6</b>	-1 103	-14,5	<b>6 516</b>	<b>2,4</b>	M Enseignement
<b>20 064</b>	<b>6,1</b>	-1 003	-5,0	<b>19 061</b>	<b>6,4</b>	-1 545	-8,1	<b>17 516</b>	<b>6,4</b>	N Santé et action sociale
<b>13 053</b>	<b>4,0</b>	-1 032	-7,9	<b>12 021</b>	<b>4,0</b>	-1 063	-8,8	<b>10 958</b>	<b>4,0</b>	O Autres services
<b>6 939</b>	<b>2,1</b>	- 360	-5,2	<b>6 579</b>	<b>2,2</b>	- 706	-10,7	<b>5 873</b>	<b>2,1</b>	O90–92 Autres services publics
<b>6 114</b>	<b>1,9</b>	- 672	-11,0	<b>5 442</b>	<b>1,8</b>	- 357	-6,6	<b>5 085</b>	<b>1,8</b>	O93 Services personnels
<b>1 801</b>	<b>0,5</b>	123	6,8	<b>1 924</b>	<b>0,6</b>	219	11,4	<b>2 143</b>	<b>0,8</b>	P Ménages privés
<b>47 280</b>	<b>14,4</b>	-4 491	-9,5	<b>42 789</b>	<b>14,3</b>	-5 979	-14,0	<b>36 810</b>	<b>13,4</b>	00 Non spécifié

**T3d Arbeitslosenquote nach Wirtschaftszweigen 2008**  
**Taux de chômage selon les activités économiques, 2008**

	Januar Janvier	Februar Février	März Mars	April Avril	Mai	Juni Juin	Juli Juillet	August Août	Sept.	Okt. Oct.	Nov.	Dez. Déc.
Total	2,8	2,7	2,6	2,6	2,4	2,3	2,3	2,4	2,4	2,5	2,7	3,0
A, B Sektor 1 (Land- und Forstwirtschaft)	1,4	1,2	1,0	0,8	0,7	0,6	0,6	0,7	0,7	0,8	1,1	1,4
C–F Sektor 2 (Industrie)	2,8	2,6	2,4	2,3	2,1	2,0	2,0	2,0	2,0	2,1	2,5	3,1
G–P Sektor 3 (Dienstleistungen)	3,2	3,1	3,0	2,9	2,8	2,7	2,7	2,7	2,8	2,9	3,1	3,3
A, B Land- und Forstwirtschaft	1,4	1,2	1,0	0,8	0,7	0,6	0,6	0,7	0,7	0,8	1,1	1,4
C Bergbau, Steine und Erden	1,2	1,2	1,2	1,0	0,8	0,7	0,7	0,7	0,6	0,6	0,7	1,1
DA Nahrungsmittel, Getränke, Tabak	2,5	2,6	2,6	2,5	2,4	2,3	2,2	2,2	2,2	2,2	2,4	2,6
DB Textilien und Bekleidung	4,0	3,9	3,8	4,0	3,9	3,8	3,8	3,9	4,0	4,0	4,1	4,3
DC Lederwaren, Schuhe	6,0	4,9	4,9	5,0	4,6	4,8	4,7	4,4	4,7	4,5	4,9	4,6
DD Be- und Verarbeitung von Holz	2,5	2,4	2,3	2,2	2,0	1,9	1,8	2,0	1,9	1,9	2,1	2,8
DE Papier-, Verlags- und Druckgewerbe	2,6	2,5	2,4	2,4	2,3	2,2	2,2	2,3	2,2	2,3	2,3	2,6
DG, DF Chem. Industrie, Mineralöl- verarbeitung	1,5	1,5	1,5	1,5	1,4	1,3	1,4	1,4	1,4	1,4	1,5	1,7
DH Gummi- und Kunststoffwaren	1,5	1,6	1,6	1,5	1,5	1,5	1,4	1,3	1,4	1,5	1,7	1,9
DI Glas-, Keramik- und Zementwaren	2,1	2,1	2,0	2,0	1,7	1,5	1,5	1,5	1,7	1,7	2,0	2,5
DJ Metall, Metallerzeugnisse	2,5	2,4	2,4	2,3	2,2	2,1	2,1	2,1	2,1	2,3	2,6	3,2
DK Maschinenbau	1,6	1,5	1,5	1,4	1,4	1,4	1,4	1,4	1,5	1,6	1,8	2,0
DL Elektrotechnik, Elektronik, Uhren, Optik	2,5	2,4	2,4	2,4	2,3	2,3	2,4	2,4	2,3	2,5	2,7	3,1
– DL33.5 – Uhren	3,4	3,4	3,5	3,4	3,4	3,3	3,6	3,5	3,4	3,6	4,2	4,8
DM Fahrzeugbau	1,8	1,7	1,7	1,8	1,7	1,7	1,8	1,9	2,0	2,0	2,1	2,4
DN Möbel, Schmuck, etc.; Recycling	2,3	2,2	2,1	2,1	2,0	1,9	1,8	1,9	1,9	2,0	2,1	2,3
E Energie- und Wasserversorgung	1,4	1,4	1,2	1,2	1,2	1,1	1,2	1,3	1,3	1,2	1,2	1,3
F Baugewerbe	4,2	3,7	3,2	2,7	2,3	2,1	2,0	2,0	2,1	2,3	3,0	4,5
G Handel, Reparatur- und Autogewerbe	2,9	2,8	2,8	2,7	2,6	2,5	2,6	2,7	2,7	2,7	2,8	2,9
G50 Autohandel und -reparatur, Tankstellen	2,0	1,9	1,8	1,7	1,6	1,5	1,6	1,8	1,8	1,7	1,9	2,1
G51 Grosshandel	3,0	3,0	2,9	2,9	2,8	2,7	2,7	2,8	2,8	2,8	2,9	3,2
G52 Detailhandel, Gebrauchsgüter- reparatur	3,1	3,0	2,9	2,9	2,7	2,7	2,7	2,8	2,9	2,8	2,9	3,0
H Gastgewerbe	7,3	7,1	6,7	7,1	6,6	5,9	5,6	5,6	6,1	7,2	7,8	7,7
I Verkehr, Nachrichtenübermittlung	2,0	2,0	1,9	1,9	1,9	1,8	1,7	1,8	1,8	1,9	2,1	2,2
J Kredit- und Versicherungsgewerbe	1,6	1,5	1,5	1,5	1,5	1,5	1,5	1,5	1,6	1,6	1,7	1,8
– J65 – Banken	1,6	1,5	1,5	1,5	1,5	1,5	1,6	1,6	1,6	1,7	1,8	2,0
– J66 – Versicherungen	1,3	1,3	1,3	1,2	1,2	1,2	1,1	1,1	1,1	1,1	1,1	1,2
K Immob., Informatik, F&E, DL f. Unternehmen	4,8	4,6	4,4	4,2	3,9	3,7	3,6	3,7	3,8	4,1	4,7	5,5
K70/71 Immobilienwesen, Vermietung	2,9	2,8	2,7	2,6	2,5	2,5	2,5	2,5	2,5	2,6	2,7	2,9
K72 Informatik	2,1	2,1	2,1	2,1	2,1	2,0	2,0	1,9	2,0	2,0	2,1	2,3
K73 Forschung und Entwicklung	2,9	2,6	2,5	2,4	2,3	2,2	2,4	2,3	2,4	2,6	2,8	3,1
K74 Dienstleistungen für Unternehmen	5,6	5,4	5,2	4,9	4,5	4,3	4,2	4,2	4,5	4,8	5,5	6,6
L Öffentl. Verwaltung, Sozial- versicherung	3,1	3,0	2,9	2,8	2,7	2,7	2,8	2,8	2,7	2,7	2,7	2,8
M Unterrichtswesen	1,3	1,3	1,2	1,2	1,1	1,1	1,3	1,3	1,2	1,1	1,1	1,1
N Gesundheits- und Sozialwesen	2,1	2,0	2,0	1,9	1,9	1,8	1,9	1,9	2,0	1,9	1,9	1,9
O Sonstige Dienstleistungen	3,4	3,4	3,2	3,2	3,1	3,0	3,1	3,2	3,2	3,3	3,4	3,5
O90–92 Sonstige öffentliche Dienstleistungen	3,0	2,9	2,8	2,7	2,6	2,7	2,7	2,7	2,7	2,8	2,8	2,9
O93 Persönliche Dienstleistungen	4,4	4,4	4,2	4,3	4,1	3,9	3,9	4,2	4,4	4,5	4,7	4,7
P Private Haushalte	...	...	...	...	...	...	...	...	...	...	...	...
00 Keine Angaben	...	...	...	...	...	...	...	...	...	...	...	...

**T3d Arbeitslosenquote nach Wirtschaftszweigen 2008 (Fortsetzung)**  
**Taux de chômage selon les activités économiques, 2008 (suite)**

Durchschnitt 2006 Moyenne 2006	Veränderung in Prozentpunkten 2006–2007	Durchschnitt 2007 Moyenne 2007	Veränderung in Prozentpunkten 2007–2008	Durchschnitt 2008 Moyenne 2008	Erwerbstätige gemäss VZ 2000	
Quote Taux	Variation en points de pourcentage 2006–2007	Quote Taux	Variation en points de pourcentage 2007–2008	Quote Taux	Personnes actives occupées selon RFP 2000	
3,3	-0,5	2,8	-0,2	2,6	3 946 988	Total
1,1	-0,2	0,9	-	0,9	127 880	A, B
3,0	-0,6	2,4	-0,1	2,3	847 426	C–F
3,8	-0,6	3,2	-0,3	2,9	2 266 321	G–P
1,1	-0,2	0,9	-	0,9	127 880	A, B
1,2	-0,3	0,9	-	0,9	4 282	C
2,8	-0,4	2,4	-	2,4	52 022	DA
5,8	-1,6	4,2	-0,2	4,0	17 839	DB
7,7	-1,3	6,4	-1,6	4,8	1 931	DC
2,6	-0,4	2,2	-	2,2	33 525	DD
3,4	-0,7	2,7	-0,3	2,4	62 433	DE
1,9	-0,3	1,6	-0,1	1,5	45 680	DG, DF
2,0	-0,5	1,5	-	1,5	20 507	DH
2,1	-0,3	1,8	0,1	1,9	16 185	DI
2,9	-0,6	2,3	0,1	2,4	85 192	DJ
2,2	-0,6	1,6	-0,1	1,5	94 051	DK
3,4	-0,8	2,6	-0,1	2,5	112 722	DL
4,3	-0,8	3,5	0,1	3,6	23 019	– DL33.5 – Montres
2,4	-0,5	1,9	-	1,9	13 870	DM
4,0	-1,5	2,5	-0,5	2,0	25 590	DN
2,0	-0,6	1,4	-0,1	1,3	21 841	E
3,2	-0,4	2,8	-	2,8	239 756	F
3,8	-0,8	3,0	-0,3	2,7	539 041	G
2,5	-0,5	2,0	-0,2	1,8	75 493	G50
4,0	-0,8	3,2	-0,3	2,9	176 769	G51
4,1	-0,8	3,3	-0,4	2,9	286 779	G52
9,0	-1,6	7,4	-0,7	6,7	174 973	H
2,4	-0,4	2,0	-0,1	1,9	203 199	I
2,0	-0,4	1,6	-	1,6	199 968	J
2,0	-0,4	1,6	-	1,6	134 540	– J65 – Banques
1,5	-0,2	1,3	-0,1	1,2	56 522	– J66 – Assurances
4,8	-0,6	4,2	0,1	4,3	344 503	K
3,3	-0,3	3,0	-0,3	2,7	32 717	K70/71
3,1	-0,8	2,3	-0,2	2,1	49 044	K72
3,4	-0,3	3,1	-0,6	2,5	12 034	K73
5,4	-0,6	4,8	0,2	5,0	250 708	K74
3,8	-0,4	3,4	-0,6	2,8	143 569	L
1,6	-0,2	1,4	-0,2	1,2	192 724	M
2,5	-0,3	2,2	-0,3	1,9	332 417	N
4,2	-0,6	3,6	-0,3	3,3	135 915	O
3,6	-0,5	3,1	-0,3	2,8	93 597	O90–92
5,6	-1,0	4,6	-0,3	4,3	42 318	O93
...	...	...	...	...	12	P
...	...	...	...	...	547 789	00

**T 4a Registrierte Arbeitslose nach Berufsgruppen 2008**  
**Chômeurs inscrits selon les groupes de professions, 2008**

	Januar Janvier	Februar Février	März Mars	April Avril	Mai	Juni Juin	Juli Juillet	August Août	Sept.	Okt. Oct.	Nov.	Dez. Déc.
Total	111 877	108 457	103 777	100 880	95 166	91 477	92 163	94 039	95 980	100 471	107 652	118 762
11 Land- und Forstwirtschaft, Tierzucht	2 425	2 114	1 714	1 458	1 178	1 113	1 152	1 239	1 319	1 548	2 076	2 550
21 Lebens-/Genussmittelherst. u. -verarbeitung	922	908	886	879	822	779	774	790	795	788	840	876
22 Textil- und Lederherst. und -verarbeitung	499	490	493	498	480	464	433	450	453	462	458	501
23 Keramik- und Glasverarbeitung	51	53	57	50	51	59	46	46	47	46	56	68
24 Metallverarbeitung und Maschinenbau	2 504	2 447	2 289	2 194	2 045	1 900	1 903	1 945	2 081	2 322	2 757	3 507
25 Elektrotechnik, Elektronik, Uhrenind., Fahrzeug- und Gerätebau sowie -unterhalt	1 886	1 801	1 752	1 680	1 551	1 559	1 638	1 834	1 824	1 793	1 932	2 225
26 Holzverarbeitung, Papierherst. und -verarb.	732	722	694	655	578	525	511	602	552	573	634	837
27 Graphische Industrie	553	550	532	520	519	528	550	542	522	525	517	558
28 Chemie- und Kunststoffverfahren	484	441	431	427	396	410	422	471	469	442	507	574
29 Übrige be- und verarbeitende Berufe	4 103	3 988	3 901	3 779	3 561	3 338	3 245	3 329	3 433	3 649	4 034	4 481
31 Ingenieurberufe	913	921	926	872	858	847	826	819	819	831	840	978
32 Techniker/innen	660	626	626	619	600	572	601	617	614	641	686	775
33–34 Technische Zeichner/innen und Fachkräfte	1 226	1 162	1 138	1 100	1 057	1 041	1 044	1 051	1 044	1 079	1 182	1 337
35 Maschinisten/Maschinistinnen	1 448	1 318	1 172	1 018	952	876	884	866	912	1 047	1 348	1 951
36 Informatik	1 669	1 657	1 621	1 600	1 584	1 595	1 577	1 606	1 577	1 560	1 619	1 774
41 Baugewerbe	12 237	10 953	9 575	7 915	6 422	5 658	5 271	5 351	5 601	6 395	8 804	13 504
42 Bergbau, Stein- und Baustoffherstellung sowie -verarbeitung	124	124	121	92	86	75	74	75	81	92	111	141
51 Handel und Verkauf	10 725	10 666	10 447	10 349	9 976	9 675	9 889	10 242	10 305	10 275	10 313	10 700
52 Werbung, Marketing, Tourismus und Treuhand	1 663	1 670	1 681	1 709	1 705	1 700	1 755	1 779	1 766	1 826	1 918	2 103
53 Transport und Verkehr	3 540	3 427	3 237	3 215	3 023	2 880	2 783	2 795	2 881	3 048	3 362	3 808
54 Post- und Fernmeldewesen	599	630	623	622	608	609	610	633	655	666	700	733
61 Gastgewerbe und Hauswirtschaft	14 803	14 445	13 948	14 278	13 427	12 363	11 944	12 065	12 759	14 487	15 336	14 992
62 Reinigung, Hygiene, Körperpflege	6 823	6 762	6 501	6 622	6 267	5 734	5 407	5 544	5 891	6 697	7 135	7 026
71 Unternehmer, Direktoren und leitende Beamte	5 163	5 067	4 962	4 944	4 875	4 811	4 912	4 803	4 844	4 932	5 110	5 525
72 Kaufmännische und administrative Berufe	9 763	9 540	9 180	8 989	8 789	8 734	8 960	9 157	9 221	9 156	9 248	9 791
73 Bank- und Versicherungsgewerbe	964	964	950	935	931	920	919	923	954	1 008	1 034	1 096
74 Sicherheits- und Ordnungspflege	883	867	846	819	759	775	788	791	809	870	885	903
75 Rechtswesen	331	307	300	305	298	303	313	322	320	330	326	330
81 Medienschaffende und verwandte Berufe	1 095	1 088	1 036	1 029	1 011	1 045	1 100	1 114	1 096	1 097	1 095	1 149
82 Künstlerische Berufe	1 378	1 374	1 329	1 330	1 310	1 320	1 372	1 387	1 356	1 376	1 411	1 515
83–84 Unterricht, Bildung, Seelsorge u. Fürsorge	3 853	3 749	3 624	3 570	3 450	3 471	3 836	3 877	3 713	3 570	3 514	3 579
85 Sozial-, Geistes- und Naturwissenschaften	837	828	812	796	776	791	794	784	792	785	787	834
86 Gesundheitswesen	4 188	4 108	3 998	3 848	3 699	3 665	3 716	3 834	3 870	3 869	3 797	3 826
87 Sport und Unterhaltung	131	132	135	157	149	144	161	134	131	124	123	135
91 Dienstleist.berufe, wenn nicht anderswo	340	323	315	309	296	296	306	309	302	311	326	343
92–93 Übrige Berufe	8 451	8 447	8 295	8 261	7 878	7 587	7 485	7 601	7 875	8 216	8 958	9 875
Keine Angabe	3 911	3 788	3 630	3 437	3 199	3 315	4 162	4 312	4 297	4 035	3 873	3 862



**T4a Registrierte Arbeitslose nach Berufsgruppen 2008 (Fortsetzung)**  
**Chômeurs inscrits selon les groupes de professions, 2008 (suite)**

Durchschnitt 2006 Moyenne 2006		Veränderung 2006–2007 Variation 2006–2007		Durchschnitt 2007 Moyenne 2007		Veränderung 2007–2008 Variation 2007–2008		Durchschnitt 2008 Moyenne 2008		
Anzahl Nombre	Anteil (%) Part (%)	absolut absolue	in % en %	Anzahl Nombre	Anteil (%) Part (%)	absolut absolue	in % en %	Anzahl Nombre	Anteil (%) Part (%)	
<b>131 532</b>	<b>100,0</b>	-22 343	-17,0	<b>109 189</b>	<b>100,0</b>	-7 464	-6,8	<b>101 725</b>	<b>100,0</b>	Total
1 928	1,5	- 212	-11,0	1 716	1,6	- 59	-3,4	1 657	1,6	11 Agriculture, économie forestière, élevage et soins aux animaux
1 232	0,9	- 230	-18,7	1 002	0,9	- 164	-16,4	838	0,8	21 Prod. de denrées alimentaires, de boissons et de tabacs
762	0,6	- 210	-27,6	552	0,5	- 79	-14,3	473	0,5	22 Industrie textile et industrie du cuir
48	0,0	- 12	-25,0	36	0,0	17	47,2	53	0,1	23 Travail de la céramique et du verre
3 144	2,4	- 836	-26,6	2 308	2,1	17	0,7	2 325	2,3	24 Usinage de métaux et de la constr. de machines
2 375	1,8	- 526	-22,1	1 849	1,7	- 59	-3,2	1 790	1,8	25 Electrotechnique, électronique, industrie horlogère, construction de véhicules et outillage
800	0,6	- 146	-18,3	654	0,6	- 19	-2,9	635	0,6	26 Industrie du bois et du papier
873	0,7	- 213	-24,4	660	0,6	- 125	-18,9	535	0,5	27 Arts graphiques
664	0,5	- 144	-21,7	520	0,5	- 64	-12,3	456	0,4	28 Industrie chimique et matières plastiques
5 118	3,9	-1 127	-22,0	3 991	3,7	- 254	-6,4	3 737	3,7	29 Autres prof. du façonnage et de la manufacture
1 276	1,0	- 324	-25,4	952	0,9	- 81	-8,5	871	0,9	31 Ingénieurs
949	0,7	- 252	-26,6	697	0,6	- 61	-8,8	636	0,6	32 Techniciens
1 710	1,3	- 422	-24,7	1 288	1,2	- 166	-12,9	1 122	1,1	33–34 Dessin technique
1 283	1,0	- 195	-15,2	1 088	1,0	61	5,6	1 149	1,1	35 Machinistes
2 478	1,9	- 708	-28,6	1 770	1,6	- 150	-8,5	1 620	1,6	36 Informatique
8 902	6,8	- 928	-10,4	7 974	7,3	167	2,1	8 141	8,0	41 Construction
123	0,1	- 17	-13,8	106	0,1	- 6	-5,7	100	0,1	42 Exploitation minière, travail de la pierre et fabrication de matériaux de construction
14 003	10,6	-2 518	-18,0	11 485	10,5	-1 188	-10,3	10 297	10,1	51 Professions commerciales et de la vente
2 060	1,6	- 324	-15,7	1 736	1,6	37	2,1	1 773	1,7	52 Publicité et marketing, tourisme et admin. fiduciaire
3 973	3,0	- 612	-15,4	3 361	3,1	- 194	-5,8	3 167	3,1	53 Transports et circulation
699	0,5	- 117	-16,7	582	0,5	59	10,1	641	0,6	54 Professions des postes et télécommunications
17 750	13,5	-2 754	-15,5	14 996	13,7	-1 259	-8,4	13 737	13,5	61 Hôtellerie et restauration et économie domestique
7 714	5,9	- 963	-12,5	6 751	6,2	- 384	-5,7	6 367	6,3	62 Nettoyage, hygiène et soins corporels
6 016	4,6	- 883	-14,7	5 133	4,7	- 137	-2,7	4 996	4,9	71 Entrepreneurs, directeurs et fonctionnaires sup.
13 319	10,1	-2 866	-21,5	10 453	9,6	-1 242	-11,9	9 211	9,1	72 Professions commerciales et administratives
1 134	0,9	- 203	-17,9	931	0,9	36	3,9	967	1,0	73 Professionnels de la banque et employés d'assurance
968	0,7	- 96	-9,9	872	0,8	- 39	-4,5	833	0,8	74 Prof. afférentes au maintien de l'ordre et à la sécurité
364	0,3	- 36	-9,9	328	0,3	- 13	-4,0	315	0,3	75 Professions judiciaires
1 228	0,9	- 118	-9,6	1 110	1,0	- 30	-2,7	1 080	1,1	81 Professions des médias et apparentées
1 702	1,3	- 203	-11,9	1 499	1,4	- 127	-8,5	1 372	1,3	82 Professions artistiques
4 642	3,5	- 590	-12,7	4 052	3,7	- 401	-9,9	3 651	3,6	83–84 Assistance sociale et spirituelle et éducation
933	0,7	- 108	-11,6	825	0,8	- 24	-2,9	801	0,8	85 Sciences sociales, humaines, naturelles, physiques et exactes
5 227	4,0	- 805	-15,4	4 422	4,0	- 554	-12,5	3 868	3,8	86 Professions de la santé
188	0,1	- 41	-21,8	147	0,1	- 9	-6,1	138	0,1	87 Professions du sport et du divertissement
387	0,3	- 42	-10,9	345	0,3	- 30	-8,7	315	0,3	91 Professions du secteur tertiaire spa
9 994	7,6	-1 608	-16,1	8 386	7,7	- 142	-1,7	8 244	8,1	92–93 Personnes dont l'activité prof. ne peut pas être définie
5 568	4,2	- 954	-17,1	4 614	4,2	- 796	-17,3	3 818	3,8	Non spécifié

**T4b Zugänge in die Arbeitslosigkeit nach Berufsgruppen 2008**  
**Entrées au chômage selon les groupes de professions, 2008**

	Januar Janvier	Februar Février	März Mars	April Avril	Mai	Juni Juin	Juli Juillet	August Août	Sept.	Okt. Oct.	Nov.	Dez. Déc.
Total	27 990	21 976	19 850	23 865	18 503	19 142	21 884	21 192	25 593	27 316	28 280	29 298
11 Land- und Forstwirtschaft, Tierzucht	616	350	275	354	237	277	361	363	428	568	928	829
21 Lebens-/Genussmittelherst. u. -verarbeitung	271	207	188	242	198	200	206	212	250	210	227	198
22 Textil- und Lederherst. und -verarbeitung	109	79	98	113	77	85	74	87	104	84	89	102
23 Keramik- und Glasverarbeitung	20	7	10	5	14	13	7	7	12	13	20	21
24 Metallverarbeitung und Maschinenbau	757	637	513	623	497	518	547	514	705	796	942	1 183
25 Elektrotechnik, Elektronik, Uhrenind., Fahrzeug- und Gerätebau sowie -unterhalt	501	401	395	438	355	412	488	541	554	496	588	624
26 Holzverarbeitung, Papierherst. u. -verarb.	287	198	182	179	138	134	154	201	176	182	213	330
27 Graphische Industrie	124	113	93	113	84	106	107	100	96	107	91	103
28 Chemie- und Kunststoffverfahren	104	76	88	90	67	107	110	112	104	98	122	143
29 Übrige be- und verarbeitende Berufe	1 076	857	797	906	714	635	742	729	914	995	1 090	1 057
31 Ingenieurberufe	222	183	188	175	171	166	166	154	191	174	178	251
32 Techniker/innen	167	124	129	154	114	109	147	143	160	163	168	190
33–34 Technische Zeichner/innen u. Fachkräfte	280	216	229	267	215	253	239	227	258	279	312	338
35 Maschinisten/Maschinistinnen	445	253	227	246	222	227	224	204	274	357	519	794
36 Informatik	372	326	275	336	274	304	307	312	325	314	364	377
41 Baugewerbe	4 055	2 314	1 866	1 946	1 400	1 493	1 428	1 520	2 065	2 604	4 086	6 217
42 Bergbau, Stein- und Baustoffherstellung sowie -verarbeitung	32	35	31	21	25	15	16	23	26	39	49	52
51 Handel und Verkauf	2 497	2 146	1 944	2 284	1 808	1 847	2 258	2 347	2 563	2 326	2 261	2 076
52 Werbung, Marketing, Tourismus und Treuhand	371	310	300	351	315	291	358	298	349	431	385	429
53 Transport und Verkehr	899	688	610	797	576	592	628	555	781	815	913	980
54 Post- und Fernmeldewesen	127	141	112	113	104	129	136	135	142	145	126	129
61 Gastgewerbe und Hauswirtschaft	3 494	2 930	2 953	4 004	2 674	2 544	2 733	2 660	3 771	4 717	3 942	2 902
62 Reinigung, Hygiene, Körperpflege	1 480	1 229	1 178	1 620	1 103	1 021	1 015	1 103	1 605	2 054	1 680	1 224
71 Unternehmer, Direktoren und leitende Beamte	1 059	890	809	947	838	834	981	746	949	1 022	979	1 078
72 Kaufmännische u. administrative Berufe	2 319	1 844	1 637	1 964	1 726	1 773	2 001	1 912	2 158	2 032	1 932	1 999
73 Bank- und Versicherungsgewerbe	200	162	141	184	171	158	166	147	192	226	206	195
74 Sicherheits- und Ordnungspflege	180	159	155	171	139	151	173	145	180	219	172	149
75 Rechtswesen	74	55	63	75	50	61	65	67	65	65	59	56
81 Medienschaaffende u. verwandte Berufe	228	171	154	191	153	173	201	174	185	189	162	185
82 Künstlerische Berufe	251	236	194	261	212	254	287	232	269	257	255	292
83–84 Unterricht, Bildung, Seelsorge u. Fürsorge	852	744	603	747	634	701	1 024	983	876	748	717	673
85 Sozial-, Geistes- u. Naturwissenschaften	211	135	147	149	144	155	144	145	184	176	157	154
86 Gesundheitswesen	1 092	923	743	912	791	824	923	977	1 008	957	855	748
87 Sport und Unterhaltung	39	31	27	50	27	25	40	24	27	25	18	27
91 Dienstleist.berufe, wenn nicht anderswo	53	48	45	52	39	56	56	54	56	74	71	63
92–93 Übrige Berufe	2 194	1 876	1 722	1 993	1 576	1 570	1 629	1 631	2 067	2 203	2 443	2 308
Keine Angabe	932	882	729	792	621	929	1 743	1 408	1 524	1 156	961	822

**T4b Zugänge in die Arbeitslosigkeit nach Berufsgruppen 2008 (Fortsetzung)**  
**Entrées au chômage selon les groupes de professions, 2008 (suite)**

Total 2006		Veränderung 2006–2007 Variation 2006–2007		Total 2007		Veränderung 2007–2008 Variation 2007–2008		Total 2008		
Anzahl Nombre	Anteil (%) Part (%)	absolut absolue	in % en %	Anzahl Nombre	Anteil (%) Part (%)	absolut absolue	in % en %	Anzahl Nombre	Anteil (%) Part (%)	
305 067	100,0	-26 006	-8,5	279 061	100,0	5 828	2,1	284 889	100,0	Total
5 746	1,9	- 217	-3,8	5 529	2,0	57	1,0	5 586	2,0	11 Agriculture, économie forestière, élevage et soins aux animaux
3 207	1,1	- 403	-12,6	2 804	1,0	- 195	-7,0	2 609	0,9	21 Prod. de denrées alimentaires, de boissons et de tabacs
1 389	0,5	- 288	-20,7	1 101	0,4	-	-	1 101	0,4	22 Industrie textile et industrie du cuir
104	0,0	12	11,5	116	0,0	33	28,4	149	0,1	23 Travail de la céramique et du verre
8 420	2,8	-1 310	-15,6	7 110	2,5	1 122	15,8	8 232	2,9	24 Usinage de métaux et de la constr. de machines
6 581	2,2	- 976	-14,8	5 605	2,0	188	3,4	5 793	2,0	25 Electrotechnique, électronique, industrie horlogère, construction de véhicules et outillage
2 541	0,8	- 322	-12,7	2 219	0,8	155	7,0	2 374	0,8	26 Industrie du bois et du papier
1 718	0,6	- 364	-21,2	1 354	0,5	- 117	-8,6	1 237	0,4	27 Arts graphiques
1 495	0,5	- 311	-20,8	1 184	0,4	37	3,1	1 221	0,4	28 Industrie chimique et matières plastiques
11 128	3,6	-1 230	-11,1	9 898	3,5	614	6,2	10 512	3,7	29 Autres prof. du façonnage et de la manufacture
2 577	0,8	- 434	-16,8	2 143	0,8	76	3,5	2 219	0,8	31 Ingénieurs
2 040	0,7	- 368	-18,0	1 672	0,6	96	5,7	1 768	0,6	32 Techniciens
3 813	1,2	- 590	-15,5	3 223	1,2	- 110	-3,4	3 113	1,1	33–34 Dessin technique
3 428	1,1	- 36	-1,1	3 392	1,2	600	17,7	3 992	1,4	35 Machinistes
4 657	1,5	- 842	-18,1	3 815	1,4	71	1,9	3 886	1,4	36 Informatique
28 826	9,4	28	0,1	28 854	10,3	2 140	7,4	30 994	10,9	41 Construction
323	0,1	- 38	-11,8	285	0,1	79	27,7	364	0,1	42 Exploitation minière, travail de la pierre et fabrication de matériaux de construction
30 018	9,8	-3 301	-11,0	26 717	9,6	- 360	-1,3	26 357	9,3	51 Professions commerciales et de la vente
4 010	1,3	- 355	-8,9	3 655	1,3	533	14,6	4 188	1,5	52 Publicité et marketing, tourisme et admin. fiduciaire
9 007	3,0	- 652	-7,2	8 355	3,0	479	5,7	8 834	3,1	53 Transports et circulation
1 366	0,4	- 71	-5,2	1 295	0,5	244	18,8	1 539	0,5	54 Professions des postes et télécommunications
43 820	14,4	-3 211	-7,3	40 609	14,6	-1 285	-3,2	39 324	13,8	61 Hôtellerie et restauration et économie domestique
16 728	5,5	- 837	-5,0	15 891	5,7	421	2,6	16 312	5,7	62 Nettoyage, hygiène et soins corporels
10 992	3,6	- 620	-5,6	10 372	3,7	760	7,3	11 132	3,9	71 Entrepreneurs, directeurs et fonctionnaires sup.
27 246	8,9	-3 772	-13,8	23 474	8,4	- 177	-0,8	23 297	8,2	72 Professions commerciales et administratives
1 812	0,6	- 44	-2,4	1 768	0,6	380	21,5	2 148	0,8	73 Professionnels de la banque et employés d'assurance
2 021	0,7	- 80	-4,0	1 941	0,7	52	2,7	1 993	0,7	74 Prof. afférentes au maintien de l'ordre et à la sécurité
753	0,2	- 22	-2,9	731	0,3	24	3,3	755	0,3	75 Professions judiciaires
2 221	0,7	- 153	-6,9	2 068	0,7	98	4,7	2 166	0,8	81 Professions des médias et apparentées
3 159	1,0	- 273	-8,6	2 886	1,0	114	4,0	3 000	1,1	82 Professions artistiques
10 635	3,5	- 744	-7,0	9 891	3,5	- 589	-6,0	9 302	3,3	83–84 Assistance sociale et spirituelle et éducation
1 963	0,6	- 208	-10,6	1 755	0,6	146	8,3	1 901	0,7	85 Sciences sociales, humaines, naturelles, physiques et exactes
12 420	4,1	-1 123	-9,0	11 297	4,0	- 544	-4,8	10 753	3,8	86 Professions de la santé
433	0,1	- 52	-12,0	381	0,1	- 21	-5,5	360	0,1	87 Professions du sport et du divertissement
763	0,3	- 61	-8,0	702	0,3	- 35	-5,0	667	0,2	91 Professions du secteur tertiaire spa
22 207	7,3	-1 057	-4,8	21 150	7,6	2 062	9,7	23 212	8,1	92–93 Personnes dont l'activité prof. ne peut pas être définie
15 500	5,1	-1 681	-10,8	13 819	5,0	-1 320	-9,6	12 499	4,4	Non spécifié

**T4c Abgänge aus der Arbeitslosigkeit nach Berufsgruppen 2008**  
**Sorties du chômage selon les groupes de professions, 2008**

	Januar Janvier	Februar Février	März Mars	April Avril	Mai	Juni Juin	Juli Juillet	August Août	Sept.	Okt. Oct.	Nov.	Dez. Déc.
Total	25 125	25 396	24 530	26 762	24 217	22 831	21 198	19 316	23 652	22 825	21 099	18 188
11 Land- und Forstwirtschaft, Tierzucht	499	660	682	606	521	340	323	273	358	348	408	352
21 Lebens-/Genussmittelherst. u. -verarbeitung	240	223	215	248	255	245	214	194	240	221	189	164
22 Textil- und Lederherst. und -verarbeitung	93	86	94	113	96	102	107	67	98	78	94	60
23 Keramik- und Glasverarbeitung	7	4	5	12	13	4	18	7	13	11	8	7
24 Metallverarbeitung und Maschinenbau	644	681	661	710	645	664	535	468	562	549	518	434
25 Elektrotechnik, Elektronik, Uhrenind., Fahrzeug- und Gerätebau sowie -unterhalt	454	490	453	516	483	400	413	356	555	542	450	338
26 Holzverarbeitung, Papierherst. u. -verarb.	220	211	209	218	214	187	165	111	218	161	152	133
27 Graphische Industrie	116	118	108	125	87	101	86	102	119	101	103	64
28 Chemie- und Kunststoffverfahren	110	115	92	96	99	92	93	67	107	123	62	73
29 Übrige be- und verarbeitende Berufe	848	980	875	1 031	917	868	838	647	826	785	704	618
31 Ingenieurberufe	189	193	189	231	182	182	188	162	186	161	166	124
32 Techniker/innen	141	154	130	150	133	134	117	121	157	140	117	94
33–34 Technische Zeichner/innen u. Fachkräfte	279	268	252	304	263	265	236	232	265	249	214	187
35 Maschinisten/Maschinistinnen	376	392	377	408	289	305	223	224	234	220	239	203
36 Informatik	323	339	304	357	300	290	320	276	355	335	308	222
41 Baugewerbe	2 890	3 617	3 248	3 605	2 895	2 240	1 809	1 424	1 813	1 809	1 690	1 536
42 Bergbau, Stein- und Baustoffherstellung sowie -verarbeitung	29	34	33	46	31	26	18	20	19	28	22	19
51 Handel und Verkauf	2 273	2 237	2 165	2 389	2 209	2 164	2 062	1 989	2 503	2 374	2 242	1 687
52 Werbung, Marketing, Tourismus und Treuhand	370	317	295	322	327	303	309	274	360	364	312	234
53 Transport und Verkehr	774	800	815	820	779	742	734	555	693	652	606	544
54 Post- und Fernmeldewesen	117	103	122	117	113	127	139	114	120	133	91	96
61 Gastgewerbe und Hauswirtschaft	3 640	3 293	3 427	3 666	3 513	3 627	3 152	2 531	3 110	2 993	3 080	3 251
62 Reinigung, Hygiene, Körperpflege	1 513	1 315	1 443	1 523	1 468	1 549	1 351	973	1 285	1 269	1 265	1 343
71 Unternehmer, Direktoren und leitende Beamte	901	986	913	990	921	886	889	855	934	939	799	675
72 Kaufmännische und administrative Berufe	2 112	2 014	1 989	2 144	1 917	1 800	1 755	1 696	2 048	2 060	1 808	1 436
73 Bank- und Versicherungsgewerbe	170	165	161	199	182	170	159	150	161	171	170	132
74 Sicherheits- und Ordnungspflege	169	175	177	197	196	138	162	146	156	166	163	130
75 Rechtswesen	66	78	68	67	54	52	55	59	67	60	63	49
81 Medienschaffende und verwandte Berufe	195	178	201	198	176	140	146	154	201	185	167	124
82 Künstlerische Berufe	289	236	236	261	233	246	232	219	298	243	224	186
83–84 Unterricht, Bildung, Seelsorge u. Fürsorge	841	845	722	803	742	687	651	945	1 044	892	777	609
85 Sozial-, Geistes- und Naturwissenschaften	154	149	164	161	154	141	141	154	178	175	151	111
86 Gesundheitswesen	1 002	1 002	857	1 048	932	862	862	851	970	944	936	723
87 Sport und Unterhaltung	25	31	23	29	34	31	23	49	31	34	20	16
91 Dienstleist.berufe, wenn nicht anderswo	70	68	54	59	58	53	47	51	57	64	56	41
92–93 Übrige Berufe	1 936	1 867	1 888	2 027	1 937	1 864	1 728	1 533	1 787	1 841	1 678	1 387
Keine Angabe	1 050	972	883	966	849	804	898	1 267	1 524	1 405	1 047	786

**T4c Abgänge aus der Arbeitslosigkeit nach Berufsgruppen 2008 (Fortsetzung)**  
**Sorties du chômage selon les groupes de professions, 2008 (suite)**

Total 2006		Veränderung 2006–2007 Variation 2006–2007		Total 2007		Veränderung 2007–2008 Variation 2007–2008		Total 2008		
Anzahl Nombre	Anteil (%) Part (%)	absolut absolue	in % en %	Anzahl Nombre	Anteil (%) Part (%)	absolut absolue	in % en %	Anzahl Nombre	Anteil (%) Part (%)	
<b>328 251</b>	<b>100,0</b>	-29 622	-9,0	<b>298 629</b>	<b>100,0</b>	-23 490	-7,9	<b>275 139</b>	<b>100,0</b>	Total
6 066	1,8	- 304	-5,0	5 762	1,9	- 392	-6,8	5 370	2,0	11 Agriculture, économie forestière, élevage et soins aux animaux
3 418	1,0	- 358	-10,5	3 060	1,0	- 412	-13,5	2 648	1,0	21 Prod. de denrées alimentaires, de boissons et de tabacs
1 498	0,5	- 202	-13,5	1 296	0,4	- 208	-16,0	1 088	0,4	22 Industrie textile et industrie du cuir
107	0,0	4	3,7	111	0,0	- 2	-1,8	109	0,0	23 Travail de la céramique et du verre
9 479	2,9	-1 885	-19,9	7 594	2,5	- 523	-6,9	7 071	2,6	24 Usinage de métaux et de la constr. de machines
7 238	2,2	-1 231	-17,0	6 007	2,0	- 557	-9,3	5 450	2,0	25 Electrotechnique, électronique, industrie horlogère, construction de véhicules et outillage
2 713	0,8	- 384	-14,2	2 329	0,8	- 130	-5,6	2 199	0,8	26 Industrie du bois et du papier
1 945	0,6	- 341	-17,5	1 604	0,5	- 374	-23,3	1 230	0,4	27 Arts graphiques
1 588	0,5	- 275	-17,3	1 313	0,4	- 184	-14,0	1 129	0,4	28 Industrie chimique et matières plastiques
12 353	3,8	-1 608	-13,0	10 745	3,6	- 808	-7,5	9 937	3,6	29 Autres prof. du façonnage et de la manufacture
2 982	0,9	- 564	-18,9	2 418	0,8	- 265	-11,0	2 153	0,8	31 Ingénieurs
2 322	0,7	- 460	-19,8	1 862	0,6	- 274	-14,7	1 588	0,6	32 Techniciens
4 436	1,4	- 847	-19,1	3 589	1,2	- 575	-16,0	3 014	1,1	33–34 Dessin technique
3 786	1,2	- 201	-5,3	3 585	1,2	- 95	-2,6	3 490	1,3	35 Machinistes
5 480	1,7	-1 145	-20,9	4 335	1,5	- 606	-14,0	3 729	1,4	36 Informatique
30 493	9,3	-1 229	-4,0	29 264	9,8	- 688	-2,4	28 576	10,4	41 Construction
350	0,1	- 37	-10,6	313	0,1	12	3,8	325	0,1	42 Exploitation minière, travail de la pierre et fabrication de matériaux de construction
32 250	9,8	-3 042	-9,4	29 208	9,8	-2 914	-10,0	26 294	9,6	51 Professions commerciales et de la vente
4 337	1,3	- 288	-6,6	4 049	1,4	- 262	-6,5	3 787	1,4	52 Publicité et marketing, tourisme et admin. fiduciaire
9 731	3,0	- 778	-8,0	8 953	3,0	- 439	-4,9	8 514	3,1	53 Transports et circulation
1 454	0,4	- 139	-9,6	1 315	0,4	77	5,9	1 392	0,5	54 Professions des postes et télécommunications
46 222	14,1	-2 872	-6,2	43 350	14,5	-4 067	-9,4	39 283	14,3	61 Hôtellerie et restauration et économie domestique
17 592	5,4	- 696	-4,0	16 896	5,7	- 599	-3,5	16 297	5,9	62 Nettoyage, hygiène et soins corporels
12 088	3,7	- 848	-7,0	11 240	3,8	- 552	-4,9	10 688	3,9	71 Entrepreneurs, directeurs et fonctionnaires sup.
29 836	9,1	-4 125	-13,8	25 711	8,6	-2 932	-11,4	22 779	8,3	72 Professions commerciales et administratives
2 064	0,6	- 72	-3,5	1 992	0,7	- 2	-0,1	1 990	0,7	73 Professionnels de la banque et employés d'assurance
2 176	0,7	- 125	-5,7	2 051	0,7	- 76	-3,7	1 975	0,7	74 Prof. afférentes au maintien de l'ordre et à la sécurité
788	0,2	- 16	-2,0	772	0,3	- 34	-4,4	738	0,3	75 Professions judiciaires
2 335	0,7	- 148	-6,3	2 187	0,7	- 122	-5,6	2 065	0,8	81 Professions des médias et apparentées
3 415	1,0	- 372	-10,9	3 043	1,0	- 140	-4,6	2 903	1,1	82 Professions artistiques
11 062	3,4	- 587	-5,3	10 475	3,5	- 917	-8,8	9 558	3,5	83–84 Assistance sociale et spirituelle et éducation
2 046	0,6	- 171	-8,4	1 875	0,6	- 42	-2,2	1 833	0,7	85 Sciences sociales, humaines, naturelles, physiques et exactes
13 047	4,0	- 920	-7,1	12 127	4,1	-1 138	-9,4	10 989	4,0	86 Professions de la santé
465	0,1	- 59	-12,7	406	0,1	- 60	-14,8	346	0,1	87 Professions du sport et du divertissement
835	0,3	- 83	-9,9	752	0,3	- 74	-9,8	678	0,2	91 Professions du secteur tertiaire spa
23 871	7,3	-1 372	-5,7	22 499	7,5	-1 026	-4,6	21 473	7,8	92–93 Personnes dont l'activité prof. ne peut pas être définie
16 383	5,0	-1 842	-11,2	14 541	4,9	-2 090	-14,4	12 451	4,5	Non spécifié

**T5a Registrierte Arbeitslose nach Altersklassen 2008**  
**Chômeurs inscrits selon les classes d'âge, 2008**

	Januar Janvier	Februar Février	März Mars	April Avril	Mai	Juni Juin	Juli Juillet	August Août	Sept.	Oktober Octobre	Nov.	Dez. Déc.
Total	111 877	108 457	103 777	100 880	95 166	91 477	92 163	94 039	95 980	100 471	107 652	118 762
15–19 Jahre	4 528	4 250	3 916	3 638	3 279	3 273	4 487	5 368	5 193	4 708	4 564	4 481
20–24 Jahre	13 481	12 820	12 058	11 649	10 659	9 897	10 313	11 397	11 955	12 290	13 330	14 782
25–29 Jahre	15 290	14 777	13 938	13 436	12 513	11 997	12 039	12 172	12 645	13 761	14 997	16 766
30–34 Jahre	14 448	14 046	13 449	13 163	12 519	12 010	11 906	11 921	12 189	12 776	13 695	15 146
35–39 Jahre	13 683	13 297	12 654	12 273	11 648	11 228	11 135	11 119	11 365	12 058	13 065	14 501
40–44 Jahre	13 917	13 562	12 989	12 559	11 858	11 435	11 215	11 158	11 339	12 090	12 950	14 438
45–49 Jahre	12 037	11 855	11 369	11 110	10 515	10 185	10 102	10 090	10 323	10 918	11 855	13 338
50–54 Jahre	9 565	9 334	9 025	8 902	8 463	8 079	7 902	7 868	7 952	8 443	9 105	10 182
55–59 Jahre	7 936	7 753	7 690	7 560	7 305	7 096	6 935	6 895	6 903	7 152	7 570	8 279
60 und mehr	6 992	6 763	6 689	6 590	6 407	6 277	6 129	6 051	6 116	6 275	6 521	6 849
<b>Männer</b>												
Total	61 227	58 710	55 525	52 920	48 979	46 585	46 444	47 203	48 395	51 261	57 161	67 032
15–19 Jahre	2 372	2 261	2 069	1 859	1 644	1 617	2 169	2 622	2 526	2 312	2 343	2 393
20–24 Jahre	7 021	6 617	6 127	5 796	5 157	4 657	4 745	5 247	5 558	5 788	6 773	8 147
25–29 Jahre	8 140	7 630	7 033	6 552	5 934	5 616	5 558	5 666	5 932	6 574	7 598	9 219
30–34 Jahre	7 654	7 322	6 925	6 649	6 169	5 828	5 761	5 718	5 846	6 237	6 978	8 303
35–39 Jahre	7 378	7 075	6 712	6 349	5 950	5 677	5 530	5 499	5 698	6 141	6 893	8 103
40–44 Jahre	7 661	7 388	6 971	6 628	6 137	5 851	5 705	5 661	5 752	6 182	6 859	8 138
45–49 Jahre	6 649	6 501	6 065	5 806	5 436	5 238	5 212	5 121	5 278	5 647	6 335	7 579
50–54 Jahre	5 437	5 241	5 052	4 957	4 578	4 310	4 191	4 160	4 250	4 533	5 044	5 906
55–59 Jahre	4 561	4 448	4 386	4 206	4 010	3 900	3 809	3 787	3 790	3 970	4 272	4 870
60 und mehr	4 354	4 227	4 185	4 118	3 964	3 891	3 764	3 722	3 765	3 877	4 066	4 374
<b>Frauen</b>												
Total	50 650	49 747	48 252	47 960	46 187	44 892	45 719	46 836	47 585	49 210	50 491	51 730
15–19 Jahre	2 156	1 989	1 847	1 779	1 635	1 656	2 318	2 746	2 667	2 396	2 221	2 088
20–24 Jahre	6 460	6 203	5 931	5 853	5 502	5 240	5 568	6 150	6 397	6 502	6 557	6 635
25–29 Jahre	7 150	7 147	6 905	6 884	6 579	6 381	6 481	6 506	6 713	7 187	7 399	7 547
30–34 Jahre	6 794	6 724	6 524	6 514	6 350	6 182	6 145	6 203	6 343	6 539	6 717	6 843
35–39 Jahre	6 305	6 222	5 942	5 924	5 698	5 551	5 605	5 620	5 667	5 917	6 172	6 398
40–44 Jahre	6 256	6 174	6 018	5 931	5 721	5 584	5 510	5 497	5 587	5 908	6 091	6 300
45–49 Jahre	5 388	5 354	5 304	5 304	5 079	4 947	4 890	4 969	5 045	5 271	5 520	5 759
50–54 Jahre	4 128	4 093	3 973	3 945	3 885	3 769	3 711	3 708	3 702	3 910	4 061	4 276
55–59 Jahre	3 375	3 305	3 304	3 354	3 295	3 196	3 126	3 108	3 113	3 182	3 298	3 409
60 und mehr	2 638	2 536	2 504	2 472	2 443	2 386	2 365	2 329	2 351	2 398	2 455	2 475

**T5a Registrierte Arbeitslose nach Altersklassen 2008 (Fortsetzung)**  
**Chômeurs inscrits selon les classes d'âge, 2008 (suite)**

Durchschnitt 2006 Moyenne 2006		Veränderung 2006–2007 Variation 2006–2007		Durchschnitt 2007 Moyenne 2007		Veränderung 2007–2008 Variation 2007–2008		Durchschnitt 2008 Moyenne 2008		
Anzahl Nombre	Anteil (%) Part (%)	absolut absolue	in % en %	Anzahl Nombre	Anteil (%) Part (%)	absolut absolue	in % en %	Anzahl Nombre	Anteil (%) Part (%)	
<b>131 532</b>	<b>100,0</b>	-22 343	-17,0	<b>109 189</b>	<b>100,0</b>	-7 464	-6,8	<b>101 725</b>	<b>100,0</b>	Total
6 366	4,8	-1 406	-22,1	4 960	4,5	- 653	-13,2	4 307	4,2	15–19 ans
17 441	13,3	-4 143	-23,8	13 298	12,2	-1 245	-9,4	12 053	11,8	20–24 ans
17 628	13,4	-3 029	-17,2	14 599	13,4	- 905	-6,2	13 694	13,5	25–29 ans
16 732	12,7	-2 959	-17,7	13 773	12,6	- 667	-4,8	13 106	12,9	30–34 ans
16 194	12,3	-2 766	-17,1	13 428	12,3	-1 092	-8,1	12 336	12,1	35–39 ans
15 738	12,0	-2 357	-15,0	13 381	12,3	- 922	-6,9	12 459	12,2	40–44 ans
13 032	9,9	-1 683	-12,9	11 349	10,4	- 208	-1,8	11 141	11,0	45–49 ans
10 718	8,1	-1 580	-14,7	9 138	8,4	- 403	-4,4	8 735	8,6	50–54 ans
9 345	7,1	-1 380	-14,8	7 965	7,3	- 542	-6,8	7 423	7,3	55–59 ans
8 340	6,3	-1 042	-12,5	7 298	6,7	- 826	-11,3	6 472	6,4	60 ans et plus
Hommes										
<b>68 136</b>	<b>51,8</b>	-11 860	-17,4	<b>56 276</b>	<b>51,5</b>	-2 822	-5,0	<b>53 454</b>	<b>52,5</b>	Total
3 002	2,3	- 578	-19,3	2 424	2,2	- 242	-10,0	2 182	2,1	15–19 ans
8 579	6,5	-2 155	-25,1	6 424	5,9	- 455	-7,1	5 969	5,9	20–24 ans
8 759	6,7	-1 593	-18,2	7 166	6,6	- 378	-5,3	6 788	6,7	25–29 ans
8 365	6,4	-1 608	-19,2	6 757	6,2	- 141	-2,1	6 616	6,5	30–34 ans
8 276	6,3	-1 463	-17,7	6 813	6,2	- 396	-5,8	6 417	6,3	35–39 ans
8 121	6,2	-1 194	-14,7	6 927	6,3	- 349	-5,0	6 578	6,5	40–44 ans
6 855	5,2	- 873	-12,7	5 982	5,5	- 76	-1,3	5 906	5,8	45–49 ans
5 786	4,4	- 895	-15,5	4 891	4,5	- 86	-1,8	4 805	4,7	50–54 ans
5 140	3,9	- 780	-15,2	4 360	4,0	- 193	-4,4	4 167	4,1	55–59 ans
5 254	4,0	- 722	-13,7	4 532	4,2	- 506	-11,2	4 026	4,0	60 ans et plus
Femmes										
<b>63 396</b>	<b>48,2</b>	-10 483	-16,5	<b>52 913</b>	<b>48,5</b>	-4 641	-8,8	<b>48 272</b>	<b>47,5</b>	Total
3 365	2,6	- 829	-24,6	2 536	2,3	- 411	-16,2	2 125	2,1	15–19 ans
8 861	6,7	-1 987	-22,4	6 874	6,3	- 791	-11,5	6 083	6,0	20–24 ans
8 869	6,7	-1 435	-16,2	7 434	6,8	- 527	-7,1	6 907	6,8	25–29 ans
8 368	6,4	-1 352	-16,2	7 016	6,4	- 526	-7,5	6 490	6,4	30–34 ans
7 918	6,0	-1 303	-16,5	6 615	6,1	- 697	-10,5	5 918	5,8	35–39 ans
7 617	5,8	-1 163	-15,3	6 454	5,9	- 573	-8,9	5 881	5,8	40–44 ans
6 177	4,7	- 810	-13,1	5 367	4,9	- 131	-2,4	5 236	5,1	45–49 ans
4 932	3,7	- 685	-13,9	4 247	3,9	- 317	-7,5	3 930	3,9	50–54 ans
4 205	3,2	- 600	-14,3	3 605	3,3	- 350	-9,7	3 255	3,2	55–59 ans
3 086	2,3	- 320	-10,4	2 766	2,5	- 320	-11,6	2 446	2,4	60 ans et plus

**T5b Zugänge in die Arbeitslosigkeit nach Altersklassen 2008**  
**Entrées au chômage selon les classes d'âge, 2008**

	Januar Janvier	Februar Février	März Mars	April Avril	Mai	Juni Juin	Juli Juillet	August Août	Sept.	Oktober Octobre	Nov.	Dez. Déc.
Total	27 990	21 976	19 850	23 865	18 503	19 142	21 884	21 192	25 593	27 316	28 280	29 298
15-19 Jahre	1 405	1 161	1 026	1 107	834	1 130	2 345	2 596	2 146	1 577	1 458	1 203
20-24 Jahre	4 443	3 353	3 046	3 720	2 747	2 732	3 636	4 049	4 430	4 267	4 538	4 537
25-29 Jahre	4 465	3 524	3 127	3 642	2 824	2 901	3 236	2 907	3 959	4 394	4 587	4 608
30-34 Jahre	3 741	2 913	2 622	3 204	2 581	2 588	2 680	2 480	3 236	3 533	3 722	3 792
35-39 Jahre	3 319	2 707	2 392	2 863	2 259	2 318	2 433	2 268	2 805	3 224	3 311	3 525
40-44 Jahre	3 251	2 631	2 369	2 836	2 217	2 292	2 327	2 165	2 799	3 191	3 237	3 516
45-49 Jahre	2 823	2 255	1 960	2 441	1 864	1 999	2 030	1 804	2 460	2 812	2 921	3 193
50-54 Jahre	2 158	1 610	1 508	1 889	1 472	1 457	1 460	1 382	1 787	2 040	2 133	2 342
55-59 Jahre	1 485	1 224	1 191	1 348	1 087	1 088	1 124	1 013	1 266	1 440	1 494	1 660
60 und mehr	900	598	609	815	618	637	613	528	705	838	879	922
<b>Männer</b>												
Total	15 884	11 865	10 600	12 529	9 597	10 035	11 289	10 687	13 304	14 622	16 687	19 177
15-19 Jahre	762	652	559	578	442	578	1 144	1 308	1 060	809	824	708
20-24 Jahre	2 450	1 771	1 593	1 946	1 430	1 351	1 786	1 987	2 237	2 236	2 714	2 929
25-29 Jahre	2 497	1 824	1 623	1 832	1 411	1 473	1 603	1 463	1 996	2 271	2 668	3 023
30-34 Jahre	2 111	1 527	1 391	1 699	1 322	1 360	1 370	1 236	1 642	1 877	2 167	2 496
35-39 Jahre	1 857	1 471	1 296	1 422	1 210	1 194	1 267	1 141	1 509	1 753	1 924	2 274
40-44 Jahre	1 859	1 433	1 234	1 464	1 118	1 208	1 219	1 070	1 429	1 704	1 859	2 315
45-49 Jahre	1 612	1 218	994	1 263	947	1 064	1 080	881	1 285	1 475	1 723	2 106
50-54 Jahre	1 260	876	831	1 047	756	769	794	716	972	1 136	1 312	1 529
55-59 Jahre	905	699	665	746	594	621	637	550	720	808	909	1 109
60 und mehr	571	394	414	532	367	417	389	335	454	553	587	688
<b>Frauen</b>												
Total	12 106	10 111	9 250	11 336	8 906	9 107	10 595	10 505	12 289	12 694	11 593	10 121
15-19 Jahre	643	509	467	529	392	552	1 201	1 288	1 086	768	634	495
20-24 Jahre	1 993	1 582	1 453	1 774	1 317	1 381	1 850	2 062	2 193	2 031	1 824	1 608
25-29 Jahre	1 968	1 700	1 504	1 810	1 413	1 428	1 633	1 444	1 963	2 123	1 919	1 585
30-34 Jahre	1 630	1 386	1 231	1 505	1 259	1 228	1 310	1 244	1 594	1 656	1 555	1 296
35-39 Jahre	1 462	1 236	1 096	1 441	1 049	1 124	1 166	1 127	1 296	1 471	1 387	1 251
40-44 Jahre	1 392	1 198	1 135	1 372	1 099	1 084	1 108	1 095	1 370	1 487	1 378	1 201
45-49 Jahre	1 211	1 037	966	1 178	917	935	950	923	1 175	1 337	1 198	1 087
50-54 Jahre	898	734	677	842	716	688	666	666	815	904	821	813
55-59 Jahre	580	525	526	602	493	467	487	463	546	632	585	551
60 und mehr	329	204	195	283	251	220	224	193	251	285	292	234



**T5b Zugänge in die Arbeitslosigkeit nach Altersklassen 2008 (Fortsetzung)**  
**Entrées au chômage selon les classes d'âge, 2008 (suite)**

Total 2006		Veränderung 2006–2007 Variation 2006–2007		Total 2007		Veränderung 2007–2008 Variation 2007–2008		Total 2008		
Anzahl Nombre	Anteil (%) Part (%)	absolut absolue	in % en %	Anzahl Nombre	Anteil (%) Part (%)	absolut absolue	in % en %	Anzahl Nombre	Anteil (%) Part (%)	
<b>305 067</b>	<b>100,0</b>	-26 006	-8,5	<b>279 061</b>	<b>100,0</b>	5 828	2,1	<b>284 889</b>	<b>100,0</b>	Total
22 713	7,4	-3 415	-15,0	19 298	6,9	-1 310	-6,8	17 988	6,3	15–19 ans
54 680	17,9	-8 384	-15,3	46 296	16,6	- 798	-1,7	45 498	16,0	20–24 ans
47 029	15,4	-4 168	-8,9	42 861	15,4	1 313	3,1	44 174	15,5	25–29 ans
39 105	12,8	-3 131	-8,0	35 974	12,9	1 118	3,1	37 092	13,0	30–34 ans
36 000	11,8	-2 796	-7,8	33 204	11,9	220	0,7	33 424	11,7	35–39 ans
33 836	11,1	-1 563	-4,6	32 273	11,6	558	1,7	32 831	11,5	40–44 ans
27 176	8,9	- 892	-3,3	26 284	9,4	2 278	8,7	28 562	10,0	45–49 ans
20 528	6,7	- 635	-3,1	19 893	7,1	1 345	6,8	21 238	7,5	50–54 ans
15 446	5,1	- 753	-4,9	14 693	5,3	727	4,9	15 420	5,4	55–59 ans
8 554	2,8	- 269	-3,1	8 285	3,0	377	4,6	8 662	3,0	60 ans et plus
Hommes										
<b>163 310</b>	<b>53,5</b>	-13 317	-8,2	<b>149 993</b>	<b>53,7</b>	6 283	4,2	<b>156 276</b>	<b>54,9</b>	Total
10 858	3,6	-1 192	-11,0	9 666	3,5	- 242	-2,5	9 424	3,3	15–19 ans
28 545	9,4	-4 556	-16,0	23 989	8,6	441	1,8	24 430	8,6	20–24 ans
24 870	8,2	-2 249	-9,0	22 621	8,1	1 063	4,7	23 684	8,3	25–29 ans
20 850	6,8	-1 611	-7,7	19 239	6,9	959	5,0	20 198	7,1	30–34 ans
19 275	6,3	-1 316	-6,8	17 959	6,4	359	2,0	18 318	6,4	35–39 ans
18 325	6,0	- 818	-4,5	17 507	6,3	405	2,3	17 912	6,3	40–44 ans
14 693	4,8	- 480	-3,3	14 213	5,1	1 435	10,1	15 648	5,5	45–49 ans
11 368	3,7	- 470	-4,1	10 898	3,9	1 100	10,1	11 998	4,2	50–54 ans
8 897	2,9	- 404	-4,5	8 493	3,0	470	5,5	8 963	3,1	55–59 ans
5 629	1,8	- 221	-3,9	5 408	1,9	293	5,4	5 701	2,0	60 ans et plus
Femmes										
<b>141 757</b>	<b>46,5</b>	-12 689	-9,0	<b>129 068</b>	<b>46,3</b>	- 455	-0,4	<b>128 613</b>	<b>45,1</b>	Total
11 855	3,9	-2 223	-18,8	9 632	3,5	-1 068	-11,1	8 564	3,0	15–19 ans
26 135	8,6	-3 828	-14,6	22 307	8,0	-1 239	-5,6	21 068	7,4	20–24 ans
22 159	7,3	-1 919	-8,7	20 240	7,3	250	1,2	20 490	7,2	25–29 ans
18 255	6,0	-1 520	-8,3	16 735	6,0	159	1,0	16 894	5,9	30–34 ans
16 725	5,5	-1 480	-8,8	15 245	5,5	- 139	-0,9	15 106	5,3	35–39 ans
15 511	5,1	- 745	-4,8	14 766	5,3	153	1,0	14 919	5,2	40–44 ans
12 483	4,1	- 412	-3,3	12 071	4,3	843	7,0	12 914	4,5	45–49 ans
9 160	3,0	- 165	-1,8	8 995	3,2	245	2,7	9 240	3,2	50–54 ans
6 549	2,1	- 349	-5,3	6 200	2,2	257	4,1	6 457	2,3	55–59 ans
2 925	1,0	- 48	-1,6	2 877	1,0	84	2,9	2 961	1,0	60 ans et plus

**T5c Abgänge aus der Arbeitslosigkeit nach Altersklassen 2008**  
**Sorties du chômage selon les classes d'âge, 2008**

	Januar Janvier	Februar Février	März Mars	April Avril	Mai	Juni Juin	Juli Juillet	August Août	Sept.	Oktober Octobre	Nov.	Dez. Déc.
Total	25 125	25 396	24 530	26 762	24 217	22 831	21 198	19 316	23 652	22 825	21 099	18 188
15-19 Jahre	1 289	1 272	1 186	1 262	1 073	1 004	1 027	1 575	2 097	1 821	1 433	1 130
20-24 Jahre	3 791	3 948	3 769	4 038	3 638	3 411	3 151	2 927	3 904	3 949	3 487	3 027
25-29 Jahre	3 914	4 058	3 951	4 134	3 713	3 432	3 187	2 771	3 485	3 290	3 340	2 843
30-34 Jahre	3 373	3 304	3 230	3 521	3 225	3 096	2 775	2 471	2 979	2 976	2 807	2 363
35-39 Jahre	3 039	3 088	3 025	3 200	2 904	2 754	2 527	2 261	2 576	2 508	2 331	2 072
40-44 Jahre	2 901	3 001	2 900	3 268	2 920	2 720	2 546	2 236	2 592	2 502	2 375	2 031
45-49 Jahre	2 568	2 479	2 500	2 780	2 507	2 361	2 168	1 858	2 289	2 202	2 002	1 741
50-54 Jahre	1 899	1 851	1 885	2 023	1 968	1 855	1 654	1 433	1 715	1 605	1 528	1 315
55-59 Jahre	1 396	1 436	1 264	1 507	1 354	1 334	1 276	1 066	1 269	1 180	1 070	973
60 und mehr	955	959	820	1 029	915	864	887	718	746	792	726	693
<b>Männer</b>												
Total	13 557	14 379	13 782	15 131	13 538	12 426	11 429	9 927	12 112	11 761	10 785	9 304
15-19 Jahre	657	673	665	727	597	548	543	790	1 059	911	709	588
20-24 Jahre	1 991	2 140	2 062	2 212	2 027	1 804	1 669	1 464	1 946	2 010	1 731	1 527
25-29 Jahre	2 059	2 340	2 209	2 319	2 022	1 797	1 652	1 355	1 712	1 633	1 637	1 396
30-34 Jahre	1 797	1 861	1 786	1 992	1 785	1 684	1 432	1 270	1 520	1 519	1 419	1 164
35-39 Jahre	1 621	1 775	1 661	1 757	1 613	1 492	1 403	1 168	1 322	1 293	1 180	1 065
40-44 Jahre	1 577	1 697	1 643	1 797	1 619	1 490	1 371	1 119	1 316	1 294	1 187	1 035
45-49 Jahre	1 417	1 404	1 432	1 565	1 336	1 276	1 129	992	1 154	1 108	1 045	879
50-54 Jahre	1 043	1 054	1 054	1 159	1 168	1 040	925	750	897	860	823	696
55-59 Jahre	786	840	744	945	783	748	720	574	721	630	606	522
60 und mehr	609	595	526	658	588	547	585	445	465	503	448	432
<b>Frauen</b>												
Total	11 568	11 017	10 748	11 631	10 679	10 405	9 769	9 389	11 540	11 064	10 314	8 884
15-19 Jahre	632	599	521	535	476	456	484	785	1 038	910	724	542
20-24 Jahre	1 800	1 808	1 707	1 826	1 611	1 607	1 482	1 463	1 958	1 939	1 756	1 500
25-29 Jahre	1 855	1 718	1 742	1 815	1 691	1 635	1 535	1 416	1 773	1 657	1 703	1 447
30-34 Jahre	1 576	1 443	1 444	1 529	1 440	1 412	1 343	1 201	1 459	1 457	1 388	1 199
35-39 Jahre	1 418	1 313	1 364	1 443	1 291	1 262	1 124	1 093	1 254	1 215	1 151	1 007
40-44 Jahre	1 324	1 304	1 257	1 471	1 301	1 230	1 175	1 117	1 276	1 208	1 188	996
45-49 Jahre	1 151	1 075	1 068	1 215	1 171	1 085	1 039	866	1 135	1 094	957	862
50-54 Jahre	856	797	831	864	800	815	729	683	818	745	705	619
55-59 Jahre	610	596	520	562	571	586	556	492	548	550	464	451
60 und mehr	346	364	294	371	327	317	302	273	281	289	278	261

**T5c Abgänge aus der Arbeitslosigkeit nach Altersklassen 2008 (Fortsetzung)**  
**Sorties du chômage selon les classes d'âge, 2008 (suite)**

Total 2006		Veränderung 2006–2007 Variation 2006–2007		Total 2007		Veränderung 2007–2008 Variation 2007–2008		Total 2008		
Anzahl Nombre	Anteil (%) Part (%)	absolut absolue	in % en %	Anzahl Nombre	Anteil (%) Part (%)	absolut absolue	in % en %	Anzahl Nombre	Anteil (%) Part (%)	
<b>328 251</b>	<b>100,0</b>	-29 622	-9,0	<b>298 629</b>	<b>100,0</b>	-23 490	-7,9	<b>275 139</b>	<b>100,0</b>	Total
21 033	6,4	-2 972	-14,1	18 061	6,0	-1 892	-10,5	16 169	5,9	15–19 ans
58 949	18,0	-9 379	-15,9	49 570	16,6	-6 530	-13,2	43 040	15,6	20–24 ans
50 296	15,3	-4 762	-9,5	45 534	15,2	-3 416	-7,5	42 118	15,3	25–29 ans
42 177	12,8	-3 689	-8,7	38 488	12,9	-2 368	-6,2	36 120	13,1	30–34 ans
39 284	12,0	-3 688	-9,4	35 596	11,9	-3 311	-9,3	32 285	11,7	35–39 ans
36 867	11,2	-2 362	-6,4	34 505	11,6	-2 513	-7,3	31 992	11,6	40–44 ans
29 333	8,9	-1 300	-4,4	28 033	9,4	- 578	-2,1	27 455	10,0	45–49 ans
22 232	6,8	- 505	-2,3	21 727	7,3	- 996	-4,6	20 731	7,5	50–54 ans
16 906	5,2	- 695	-4,1	16 211	5,4	-1 086	-6,7	15 125	5,5	55–59 ans
11 174	3,4	- 270	-2,4	10 904	3,7	- 800	-7,3	10 104	3,7	60 ans et plus
Hommes										
<b>176 919</b>	<b>53,9</b>	-17 569	-9,9	<b>159 350</b>	<b>53,4</b>	-11 219	-7,0	<b>148 131</b>	<b>53,8</b>	Total
10 165	3,1	-1 153	-11,3	9 012	3,0	- 545	-6,0	8 467	3,1	15–19 ans
30 797	9,4	-5 215	-16,9	25 582	8,6	-2 999	-11,7	22 583	8,2	20–24 ans
26 754	8,2	-2 982	-11,1	23 772	8,0	-1 641	-6,9	22 131	8,0	25–29 ans
22 687	6,9	-2 305	-10,2	20 382	6,8	-1 153	-5,7	19 229	7,0	30–34 ans
21 194	6,5	-2 178	-10,3	19 016	6,4	-1 666	-8,8	17 350	6,3	35–39 ans
19 936	6,1	-1 481	-7,4	18 455	6,2	-1 310	-7,1	17 145	6,2	40–44 ans
15 824	4,8	- 728	-4,6	15 096	5,1	- 359	-2,4	14 737	5,4	45–49 ans
12 379	3,8	- 507	-4,1	11 872	4,0	- 403	-3,4	11 469	4,2	50–54 ans
9 824	3,0	- 650	-6,6	9 174	3,1	- 555	-6,0	8 619	3,1	55–59 ans
7 359	2,2	- 370	-5,0	6 989	2,3	- 588	-8,4	6 401	2,3	60 ans et plus
Femmes										
<b>151 332</b>	<b>46,1</b>	-12 053	-8,0	<b>139 279</b>	<b>46,6</b>	-12 271	-8,8	<b>127 008</b>	<b>46,2</b>	Total
10 868	3,3	-1 819	-16,7	9 049	3,0	-1 347	-14,9	7 702	2,8	15–19 ans
28 152	8,6	-4 164	-14,8	23 988	8,0	-3 531	-14,7	20 457	7,4	20–24 ans
23 542	7,2	-1 780	-7,6	21 762	7,3	-1 775	-8,2	19 987	7,3	25–29 ans
19 490	5,9	-1 384	-7,1	18 106	6,1	-1 215	-6,7	16 891	6,1	30–34 ans
18 090	5,5	-1 510	-8,3	16 580	5,6	-1 645	-9,9	14 935	5,4	35–39 ans
16 931	5,2	- 881	-5,2	16 050	5,4	-1 203	-7,5	14 847	5,4	40–44 ans
13 509	4,1	- 572	-4,2	12 937	4,3	- 219	-1,7	12 718	4,6	45–49 ans
9 853	3,0	2	0,0	9 855	3,3	- 593	-6,0	9 262	3,4	50–54 ans
7 082	2,2	- 45	-0,6	7 037	2,4	- 531	-7,5	6 506	2,4	55–59 ans
3 815	1,2	100	2,6	3 915	1,3	- 212	-5,4	3 703	1,3	60 ans et plus

**T5d Arbeitslosenquote nach Altersklassen 2008**  
**Taux de chômage selon les classes d'âge, 2008**

	Januar Janvier	Februar Février	März Mars	April Avril	Mai	Juni Juin	Juli Juillet	August Août	Sept.	Oktober Octobre	Nov.	Dez. Déc.
Total	2,8	2,7	2,6	2,6	2,4	2,3	2,3	2,4	2,4	2,5	2,7	3,0
15-19 Jahre	2,1	2,0	1,8	1,7	1,5	1,5	2,1	2,5	2,4	2,2	2,1	2,1
20-24 Jahre	4,0	3,8	3,5	3,4	3,1	2,9	3,0	3,3	3,5	3,6	3,9	4,3
25-29 Jahre	3,6	3,5	3,3	3,1	2,9	2,8	2,8	2,8	3,0	3,2	3,5	3,9
30-34 Jahre	2,8	2,8	2,6	2,6	2,5	2,4	2,3	2,3	2,4	2,5	2,7	3,0
35-39 Jahre	2,5	2,5	2,3	2,3	2,2	2,1	2,1	2,1	2,1	2,2	2,4	2,7
40-44 Jahre	2,8	2,7	2,6	2,5	2,4	2,3	2,3	2,3	2,3	2,5	2,6	2,9
45-49 Jahre	2,7	2,7	2,6	2,5	2,4	2,3	2,3	2,3	2,3	2,5	2,7	3,0
50-54 Jahre	2,3	2,3	2,2	2,1	2,0	1,9	1,9	1,9	1,9	2,0	2,2	2,5
55-59 Jahre	2,4	2,3	2,3	2,2	2,2	2,1	2,1	2,0	2,1	2,1	2,2	2,5
60 und mehr	3,0	2,9	2,9	2,9	2,8	2,7	2,7	2,6	2,7	2,7	2,8	3,0
Männer												
Total	2,8	2,7	2,5	2,4	2,2	2,1	2,1	2,1	2,2	2,3	2,6	3,0
15-19 Jahre	2,0	1,9	1,8	1,6	1,4	1,4	1,8	2,2	2,2	2,0	2,0	2,0
20-24 Jahre	4,0	3,8	3,5	3,3	3,0	2,7	2,7	3,0	3,2	3,3	3,9	4,7
25-29 Jahre	3,6	3,4	3,1	2,9	2,6	2,5	2,5	2,5	2,6	2,9	3,4	4,1
30-34 Jahre	2,7	2,6	2,4	2,3	2,2	2,1	2,0	2,0	2,1	2,2	2,5	2,9
35-39 Jahre	2,4	2,3	2,2	2,1	1,9	1,9	1,8	1,8	1,9	2,0	2,2	2,6
40-44 Jahre	2,8	2,7	2,5	2,4	2,2	2,1	2,1	2,1	2,1	2,2	2,5	3,0
45-49 Jahre	2,8	2,7	2,5	2,4	2,2	2,2	2,2	2,1	2,2	2,3	2,6	3,1
50-54 Jahre	2,3	2,2	2,2	2,1	2,0	1,8	1,8	1,8	1,8	1,9	2,2	2,5
55-59 Jahre	2,3	2,3	2,2	2,1	2,0	2,0	1,9	1,9	1,9	2,0	2,2	2,5
60 und mehr	2,9	2,8	2,8	2,7	2,6	2,6	2,5	2,5	2,5	2,6	2,7	2,9
Frauen												
Total	2,9	2,9	2,8	2,8	2,7	2,6	2,6	2,7	2,7	2,8	2,9	3,0
15-19 Jahre	2,3	2,1	1,9	1,9	1,7	1,7	2,4	2,9	2,8	2,5	2,3	2,2
20-24 Jahre	3,9	3,7	3,6	3,5	3,3	3,1	3,3	3,7	3,8	3,9	3,9	4,0
25-29 Jahre	3,5	3,5	3,4	3,4	3,3	3,2	3,2	3,2	3,3	3,6	3,7	3,7
30-34 Jahre	3,0	3,0	2,9	2,9	2,8	2,7	2,7	2,7	2,8	2,9	3,0	3,0
35-39 Jahre	2,7	2,6	2,5	2,5	2,4	2,4	2,4	2,4	2,4	2,5	2,6	2,7
40-44 Jahre	2,9	2,8	2,8	2,7	2,6	2,6	2,5	2,5	2,6	2,7	2,8	2,9
45-49 Jahre	2,7	2,7	2,7	2,7	2,6	2,5	2,5	2,5	2,5	2,7	2,8	2,9
50-54 Jahre	2,3	2,3	2,2	2,2	2,1	2,1	2,0	2,0	2,0	2,2	2,2	2,4
55-59 Jahre	2,4	2,4	2,4	2,4	2,4	2,3	2,2	2,2	2,2	2,3	2,4	2,4
60 und mehr	3,3	3,2	3,2	3,1	3,1	3,0	3,0	2,9	3,0	3,0	3,1	3,1

**T5d Arbeitslosenquote nach Altersklassen 2008 (Fortsetzung)**  
**Taux de chômage selon les classes d'âge, 2008 (suite)**

Durchschnitt 2006 Moyenne 2006	Veränderung in Prozentpunkten 2006–2007	Durchschnitt 2007 Moyenne 2007	Veränderung in Prozentpunkten 2007–2008	Durchschnitt 2008 Moyenne 2008	Erwerbspersonen gemäss VZ 2000	
Quote Taux	Variation en points de pourcentage 2006–2007	Quote Taux	Variation en points de pourcentage 2007–2008	Quote Taux	Personnes actives selon RFP 2000	
<b>3,3</b>	-0,5	<b>2,8</b>	-0,2	<b>2,6</b>	3 946 988	Total
<b>3,0</b>	-0,7	<b>2,3</b>	-0,3	<b>2,0</b>	213 078	15–19 ans
<b>5,1</b>	-1,2	<b>3,9</b>	-0,4	<b>3,5</b>	340 415	20–24 ans
<b>4,1</b>	-0,7	<b>3,4</b>	-0,2	<b>3,2</b>	427 248	25–29 ans
<b>3,3</b>	-0,6	<b>2,7</b>	-0,1	<b>2,6</b>	510 379	30–34 ans
<b>3,0</b>	-0,5	<b>2,5</b>	-0,2	<b>2,3</b>	541 727	35–39 ans
<b>3,2</b>	-0,5	<b>2,7</b>	-0,2	<b>2,5</b>	493 200	40–44 ans
<b>3,0</b>	-0,4	<b>2,6</b>	-0,1	<b>2,5</b>	439 664	45–49 ans
<b>2,6</b>	-0,4	<b>2,2</b>	-0,1	<b>2,1</b>	414 399	50–54 ans
<b>2,8</b>	-0,4	<b>2,4</b>	-0,2	<b>2,2</b>	336 593	55–59 ans
<b>3,6</b>	-0,4	<b>3,2</b>	-0,4	<b>2,8</b>	230 285	60 ans et plus
						Hommes
<b>3,1</b>	-0,5	<b>2,6</b>	-0,2	<b>2,4</b>	2 204 248	Total
<b>2,6</b>	-0,5	<b>2,1</b>	-0,2	<b>1,9</b>	117 483	15–19 ans
<b>4,9</b>	-1,2	<b>3,7</b>	-0,3	<b>3,4</b>	173 830	20–24 ans
<b>3,9</b>	-0,7	<b>3,2</b>	-0,2	<b>3,0</b>	225 405	25–29 ans
<b>3,0</b>	-0,6	<b>2,4</b>	-0,1	<b>2,3</b>	283 456	30–34 ans
<b>2,7</b>	-0,5	<b>2,2</b>	-0,1	<b>2,1</b>	306 582	35–39 ans
<b>3,0</b>	-0,5	<b>2,5</b>	-0,1	<b>2,4</b>	275 212	40–44 ans
<b>2,8</b>	-0,3	<b>2,5</b>	-0,1	<b>2,4</b>	241 647	45–49 ans
<b>2,5</b>	-0,4	<b>2,1</b>	-	<b>2,1</b>	233 041	50–54 ans
<b>2,6</b>	-0,4	<b>2,2</b>	-0,1	<b>2,1</b>	196 672	55–59 ans
<b>3,5</b>	-0,5	<b>3,0</b>	-0,3	<b>2,7</b>	150 920	60 ans et plus
						Femmes
<b>3,6</b>	-0,6	<b>3,0</b>	-0,2	<b>2,8</b>	1 742 740	Total
<b>3,5</b>	-0,8	<b>2,7</b>	-0,5	<b>2,2</b>	95 595	15–19 ans
<b>5,3</b>	-1,2	<b>4,1</b>	-0,4	<b>3,7</b>	166 585	20–24 ans
<b>4,4</b>	-0,7	<b>3,7</b>	-0,3	<b>3,4</b>	201 843	25–29 ans
<b>3,7</b>	-0,6	<b>3,1</b>	-0,2	<b>2,9</b>	226 923	30–34 ans
<b>3,4</b>	-0,6	<b>2,8</b>	-0,3	<b>2,5</b>	235 145	35–39 ans
<b>3,5</b>	-0,5	<b>3,0</b>	-0,3	<b>2,7</b>	217 988	40–44 ans
<b>3,1</b>	-0,4	<b>2,7</b>	-0,1	<b>2,6</b>	198 017	45–49 ans
<b>2,7</b>	-0,4	<b>2,3</b>	-0,1	<b>2,2</b>	181 358	50–54 ans
<b>3,0</b>	-0,4	<b>2,6</b>	-0,3	<b>2,3</b>	139 921	55–59 ans
<b>3,9</b>	-0,4	<b>3,5</b>	-0,4	<b>3,1</b>	79 365	60 ans et plus

**T5Ja Jugendarbeitslosigkeit (15–24 Jahre) 2008**  
**Chômeurs des jeunes (15–24 ans), 2008**

	Januar Janvier	Februar Février	März Mars	April Avril	Mai	Juni Juin	Juli Juillet	August Août	Sept.	Oktober Octobre	Nov.	Dez. Déc.
Total	18 009	17 070	15 974	15 287	13 938	13 170	14 800	16 765	17 148	16 998	17 894	19 263
Nach Regionen:												
Deutsche Schweiz	11 551	10 926	10 251	9 720	8 897	8 424	9 600	10 946	11 027	10 955	11 623	12 546
Westschweiz und Tessin	6 458	6 144	5 723	5 567	5 041	4 746	5 200	5 819	6 121	6 043	6 271	6 717
Nach Geschlecht:												
Frauen	8 616	8 192	7 778	7 632	7 137	6 896	7 886	8 896	9 064	8 898	8 778	8 723
Männer	9 393	8 878	8 196	7 655	6 801	6 274	6 914	7 869	8 084	8 100	9 116	10 540
Nach Nationalität:												
Schweizer	10 603	9 987	9 309	9 033	8 165	7 794	9 146	10 489	10 563	10 197	10 652	11 571
Ausländer	7 406	7 083	6 665	6 254	5 773	5 376	5 654	6 276	6 585	6 801	7 242	7 692
Nach Alter:												
15–19 Jahre	4 528	4 250	3 916	3 638	3 279	3 273	4 487	5 368	5 193	4 708	4 564	4 481
20–24 Jahre	13 481	12 820	12 058	11 649	10 659	9 897	10 313	11 397	11 955	12 290	13 330	14 782
Nach ausgewählten Funktionen:												
Fachfunktion	6 904	6 474	5 981	5 714	5 208	4 866	5 021	5 552	5 826	6 080	6 782	7 834
Hilfsfunktion	6 542	6 257	6 016	5 866	5 350	4 852	4 759	4 965	5 186	5 625	6 307	6 839
Lehrling	2 527	2 378	2 145	2 040	1 827	1 800	2 608	3 722	3 666	3 139	2 802	2 682
Schüler, Student	1 932	1 857	1 738	1 581	1 464	1 573	2 335	2 450	2 372	2 037	1 879	1 794

**T5Ja Jugendarbeitslosigkeit (15–24 Jahre) 2008 (Fortsetzung)**  
**Chômeurs des jeunes (15–24 ans), 2008 (suite)**

Durchschnitt 2006 Moyenne 2006		Veränderung 2006–2007 Variation 2006–2007		Durchschnitt 2007 Moyenne 2007		Veränderung 2007–2008 Variation 2007–2008		Durchschnitt 2008 Moyenne 2008		
Anzahl Nombre	Anteil (%) Part (%)	absolut absolue	in % en %	Anzahl Nombre	Anteil (%) Part (%)	absolut absolue	in % en %	Anzahl Nombre	Anteil (%) Part (%)	
<b>23 807</b>	<b>100,0</b>	-5 548	-23,3	<b>18 259</b>	<b>100,0</b>	-1 899	-10,4	<b>16 360</b>	<b>100,0</b>	Total
<b>16 059</b>	<b>67,5</b>	-4 217	-26,3	<b>11 842</b>	<b>64,9</b>	-1 303	-11,0	<b>10 539</b>	<b>64,4</b>	Selon la région:
<b>7 748</b>	<b>32,5</b>	-1 331	-17,2	<b>6 417</b>	<b>35,1</b>	- 596	-9,3	<b>5 821</b>	<b>35,6</b>	Suisse alémanique
										Suisse romande et Tessin
<b>12 226</b>	<b>51,4</b>	-2 816	-23,0	<b>9 410</b>	<b>51,5</b>	-1 202	-12,8	<b>8 208</b>	<b>50,2</b>	Selon le sexe:
<b>11 581</b>	<b>48,6</b>	-2 733	-23,6	<b>8 848</b>	<b>48,5</b>	- 696	-7,9	<b>8 152</b>	<b>49,8</b>	Femmes
										Hommes
<b>14 540</b>	<b>61,1</b>	-3 504	-24,1	<b>11 036</b>	<b>60,4</b>	-1 244	-11,3	<b>9 792</b>	<b>59,9</b>	Selon la nationalité:
<b>9 267</b>	<b>38,9</b>	-2 044	-22,1	<b>7 223</b>	<b>39,6</b>	- 656	-9,1	<b>6 567</b>	<b>40,1</b>	Suisses
										Etrangers
<b>6 366</b>	<b>26,7</b>	-1 406	-22,1	<b>4 960</b>	<b>27,2</b>	- 653	-13,2	<b>4 307</b>	<b>26,3</b>	Selon l'âge:
<b>17 441</b>	<b>73,3</b>	-4 143	-23,8	<b>13 298</b>	<b>72,8</b>	-1 245	-9,4	<b>12 053</b>	<b>73,7</b>	15–19 ans
										20–24 ans
<b>8 828</b>	<b>37,1</b>	-2 303	-26,1	<b>6 525</b>	<b>35,7</b>	- 505	-7,7	<b>6 020</b>	<b>36,8</b>	Par fonction choisi:
<b>7 422</b>	<b>31,2</b>	-1 237	-16,7	<b>6 185</b>	<b>33,9</b>	- 471	-7,6	<b>5 714</b>	<b>34,9</b>	Spécialistes
<b>4 473</b>	<b>18,8</b>	-1 388	-31,0	<b>3 085</b>	<b>16,9</b>	- 474	-15,4	<b>2 611</b>	<b>16,0</b>	Auxiliaires
<b>2 944</b>	<b>12,4</b>	- 607	-20,6	<b>2 337</b>	<b>12,8</b>	- 419	-17,9	<b>1 918</b>	<b>11,7</b>	Apprenties
										Ecoliers, étudiants

**T 5Jb Zugänge in die Jugendarbeitslosigkeit (15–24 Jahre) 2008**  
**Entrée au chômage des jeunes (15–24 ans), 2008**

	Januar Janvier	Februar Février	März Mars	April Avril	Mai	Juni Juin	Juli Juillet	August Août	Sept.	Oktober Octobre	Nov.	Dez. Déc.
Total	5 848	4 514	4 072	4 827	3 581	3 862	5 981	6 645	6 576	5 844	5 996	5 740
Nach Regionen:												
Deutsche Schweiz	3 860	3 040	2 757	3 130	2 350	2 608	4 125	4 622	4 139	3 812	4 008	3 834
Westschweiz und Tessin	1 988	1 474	1 315	1 697	1 231	1 254	1 856	2 023	2 437	2 032	1 988	1 906
Nach Geschlecht:												
Frauen	2 636	2 091	1 920	2 303	1 709	1 933	3 051	3 350	3 279	2 799	2 458	2 103
Männer	3 212	2 423	2 152	2 524	1 872	1 929	2 930	3 295	3 297	3 045	3 538	3 637
Nach Nationalität:												
Schweizer	3 644	2 785	2 527	3 072	2 196	2 422	4 060	4 460	4 071	3 530	3 723	3 726
Ausländer	2 204	1 729	1 545	1 755	1 385	1 440	1 921	2 185	2 505	2 314	2 273	2 014
Nach Alter:												
15–19 Jahre	1 405	1 161	1 026	1 107	834	1 130	2 345	2 596	2 146	1 577	1 458	1 203
20–24 Jahre	4 443	3 353	3 046	3 720	2 747	2 732	3 636	4 049	4 430	4 267	4 538	4 537
Nach ausgewählten Funktionen:												
Fachfunktion	2 542	1 800	1 658	1 966	1 477	1 467	1 825	2 043	2 319	2 309	2 577	2 736
Hilfsfunktion	2 224	1 683	1 560	1 905	1 350	1 313	1 557	1 694	2 052	2 189	2 298	2 042
Lehrling	646	570	491	593	425	539	1 368	1 983	1 271	776	673	604
Schüler, Student	408	423	338	336	298	520	1 200	902	894	522	414	328



**T5Jb Zugänge in die Jugendarbeitslosigkeit (15–24 Jahre) 2008 (Fortsetzung)**  
**Entrée au chômage des jeunes (15–24 ans), 2008 (suite)**

Total 2006		Veränderung 2006–2007 Variation 2006–2007		Total 2007		Veränderung 2007–2008 Variation 2007–2008		Total 2008		
Anzahl Nombre	Anteil (%) Part (%)	absolut absolue	in % en %	Anzahl Nombre	Anteil (%) Part (%)	absolut absolue	in % en %	Anzahl Nombre	Anteil (%) Part (%)	
<b>77 393</b>	<b>100,0</b>	-11 799	-15,2	<b>65 594</b>	<b>100,0</b>	-2 108	-3,2	<b>63 486</b>	<b>100,0</b>	Total
<b>54 645</b>	<b>70,6</b>	-10 166	-18,6	<b>44 479</b>	<b>67,8</b>	-2 194	-4,9	<b>42 285</b>	<b>66,6</b>	Selon la région:
<b>22 748</b>	<b>29,4</b>	-1 633	-7,2	<b>21 115</b>	<b>32,2</b>	86	0,4	<b>21 201</b>	<b>33,4</b>	Suisse alémanique Suisse romande et Tessin
<b>37 990</b>	<b>49,1</b>	-6 051	-15,9	<b>31 939</b>	<b>48,7</b>	-2 307	-7,2	<b>29 632</b>	<b>46,7</b>	Selon le sexe:
<b>39 403</b>	<b>50,9</b>	-5 748	-14,6	<b>33 655</b>	<b>51,3</b>	199	0,6	<b>33 854</b>	<b>53,3</b>	Femmes Hommes
<b>50 515</b>	<b>65,3</b>	-8 364	-16,6	<b>42 151</b>	<b>64,3</b>	-1 935	-4,6	<b>40 216</b>	<b>63,3</b>	Selon la nationalité:
<b>26 878</b>	<b>34,7</b>	-3 435	-12,8	<b>23 443</b>	<b>35,7</b>	- 173	-0,7	<b>23 270</b>	<b>36,7</b>	Suisses Etrangers
<b>22 713</b>	<b>29,3</b>	-3 415	-15,0	<b>19 298</b>	<b>29,4</b>	-1 310	-6,8	<b>17 988</b>	<b>28,3</b>	Selon l'âge:
<b>54 680</b>	<b>70,7</b>	-8 384	-15,3	<b>46 296</b>	<b>70,6</b>	- 798	-1,7	<b>45 498</b>	<b>71,7</b>	15–19 ans 20–24 ans
<b>30 372</b>	<b>39,2</b>	-5 160	-17,0	<b>25 212</b>	<b>38,4</b>	- 493	-2,0	<b>24 719</b>	<b>38,9</b>	Par fonction choisi:
<b>23 405</b>	<b>30,2</b>	-1 667	-7,1	<b>21 738</b>	<b>33,1</b>	129	0,6	<b>21 867</b>	<b>34,4</b>	Spécialistes Auxiliaires
<b>14 219</b>	<b>18,4</b>	-3 468	-24,4	<b>10 751</b>	<b>16,4</b>	- 812	-7,6	<b>9 939</b>	<b>15,7</b>	Apprenties
<b>8 888</b>	<b>11,5</b>	-1 458	-16,4	<b>7 430</b>	<b>11,3</b>	- 847	-11,4	<b>6 583</b>	<b>10,4</b>	Ecoliers, étudiants

**T 5Jc Abgänge aus der Jugendarbeitslosigkeit (15–24 Jahre) 2008**  
**Sorties du chômage des jeunes (15–24 ans), 2008**

	Januar Janvier	Februar Février	März Mars	April Avril	Mai	Juni Juin	Juli Juillet	August Août	Sept.	Oktober Octobre	Nov.	Dez. Déc.
Total	5 080	5 220	4 955	5 300	4 711	4 415	4 178	4 502	6 001	5 770	4 920	4 157
Nach Regionen:												
Deutsche Schweiz	3 419	3 537	3 304	3 532	3 039	2 970	2 843	3 173	3 951	3 761	3 224	2 782
Westschweiz und Tessin	1 661	1 683	1 651	1 768	1 672	1 445	1 335	1 329	2 050	2 009	1 696	1 375
Nach Geschlecht:												
Frauen	2 432	2 407	2 228	2 361	2 087	2 063	1 966	2 248	2 996	2 849	2 480	2 042
Männer	2 648	2 813	2 727	2 939	2 624	2 352	2 212	2 254	3 005	2 921	2 440	2 115
Nach Nationalität:												
Schweizer	3 302	3 278	3 100	3 255	2 951	2 684	2 628	3 031	3 897	3 776	3 191	2 707
Ausländer	1 778	1 942	1 855	2 045	1 760	1 731	1 550	1 471	2 104	1 994	1 729	1 450
Nach Alter:												
15–19 Jahre	1 289	1 272	1 186	1 262	1 073	1 004	1 027	1 575	2 097	1 821	1 433	1 130
20–24 Jahre	3 791	3 948	3 769	4 038	3 638	3 411	3 151	2 927	3 904	3 949	3 487	3 027
Nach ausgewählten Funktionen:												
Fachfunktion	2 076	2 149	2 074	2 176	1 918	1 726	1 615	1 446	1 968	1 982	1 823	1 636
Hilfsfunktion	1 593	1 810	1 673	1 888	1 731	1 688	1 469	1 277	1 591	1 551	1 445	1 329
Lehrling	834	725	717	705	630	570	587	943	1 420	1 335	1 042	733
Schüler, Student	537	503	464	500	408	401	480	815	1 007	878	584	430

**T5Jc Abgänge aus der Jugendarbeitslosigkeit (15–24 Jahre) 2008 (Fortsetzung)**  
**Sorties du chômage des jeunes (15–24 ans), 2008 (suite)**

Total 2006		Veränderung 2006–2007 Variation 2006–2007		Total 2007		Veränderung 2007–2008 Variation 2007–2008		Total 2008		
Anzahl Nombre	Anteil (%) Part (%)	absolut absolue	in % en %	Anzahl Nombre	Anteil (%) Part (%)	absolut absolue	in % en %	Anzahl Nombre	Anteil (%) Part (%)	
<b>79 982</b>	<b>100,0</b>	-12 351	-15,4	<b>67 631</b>	<b>100,0</b>	-8 422	-12,5	<b>59 209</b>	<b>100,0</b>	Total
<b>57 407</b>	<b>71,8</b>	-11 044	-19,2	<b>46 363</b>	<b>68,6</b>	-6 828	-14,7	<b>39 535</b>	<b>66,8</b>	Selon la région:
<b>22 575</b>	<b>28,2</b>	-1 307	-5,8	<b>21 268</b>	<b>31,4</b>	-1 594	-7,5	<b>19 674</b>	<b>33,2</b>	Suisse alémanique Suisse romande et Tessin
<b>39 020</b>	<b>48,8</b>	-5 983	-15,3	<b>33 037</b>	<b>48,8</b>	-4 878	-14,8	<b>28 159</b>	<b>47,6</b>	Selon le sexe:
<b>40 962</b>	<b>51,2</b>	-6 368	-15,5	<b>34 594</b>	<b>51,2</b>	-3 544	-10,2	<b>31 050</b>	<b>52,4</b>	Femmes Hommes
<b>52 523</b>	<b>65,7</b>	-8 524	-16,2	<b>43 999</b>	<b>65,1</b>	-6 199	-14,1	<b>37 800</b>	<b>63,8</b>	Selon la nationalité:
<b>27 459</b>	<b>34,3</b>	-3 827	-13,9	<b>23 632</b>	<b>34,9</b>	-2 223	-9,4	<b>21 409</b>	<b>36,2</b>	Suisses Etrangers
<b>21 033</b>	<b>26,3</b>	-2 972	-14,1	<b>18 061</b>	<b>26,7</b>	-1 892	-10,5	<b>16 169</b>	<b>27,3</b>	Selon l'âge:
<b>58 949</b>	<b>73,7</b>	-9 379	-15,9	<b>49 570</b>	<b>73,3</b>	-6 530	-13,2	<b>43 040</b>	<b>72,7</b>	15–19 ans 20–24 ans
<b>31 617</b>	<b>39,5</b>	-5 718	-18,1	<b>25 899</b>	<b>38,3</b>	-3 310	-12,8	<b>22 589</b>	<b>38,2</b>	Par fonction choisi:
<b>22 578</b>	<b>28,2</b>	-1 752	-7,8	<b>20 826</b>	<b>30,8</b>	-1 781	-8,6	<b>19 045</b>	<b>32,2</b>	Spécialistes Auxiliaires
<b>15 863</b>	<b>19,8</b>	-3 579	-22,6	<b>12 284</b>	<b>18,2</b>	-2 043	-16,6	<b>10 241</b>	<b>17,3</b>	Apprenties
<b>9 489</b>	<b>11,9</b>	-1 292	-13,6	<b>8 197</b>	<b>12,1</b>	-1 190	-14,5	<b>7 007</b>	<b>11,8</b>	Ecoliers, étudiants

**T5Jd Arbeitslosenquote Jugendarbeitslosigkeit (15–24 Jahre) 2008**  
**Taux de chômage des jeunes (15–24 ans), 2008**

	Januar Janvier	Februar Février	März Mars	April Avril	Mai	Juni Juin	Juli Juillet	August Août	Sept.	Oktober Octobre	Nov.	Dez. Déc.
Total	3,3	3,1	2,9	2,8	2,5	2,4	2,7	3,0	3,1	3,1	3,2	3,5
Nach Regionen:												
Deutsche Schweiz	2,8	2,6	2,5	2,3	2,1	2,0	2,3	2,6	2,6	2,6	2,8	3,0
Westschweiz und Tessin	4,8	4,5	4,2	4,1	3,7	3,5	3,8	4,3	4,5	4,5	4,6	4,9
Nach Geschlecht:												
Frauen	3,3	3,1	3,0	2,9	2,7	2,6	3,0	3,4	3,5	3,4	3,3	3,3
Männer	3,2	3,0	2,8	2,6	2,3	2,2	2,4	2,7	2,8	2,8	3,1	3,6
Nach Nationalität:												
Schweizer	2,5	2,4	2,2	2,2	1,9	1,9	2,2	2,5	2,5	2,4	2,5	2,8
Ausländer	5,6	5,3	5,0	4,7	4,3	4,0	4,2	4,7	4,9	5,1	5,4	5,8
Nach Alter:												
15–19 Jahre	2,1	2,0	1,8	1,7	1,5	1,5	2,1	2,5	2,4	2,2	2,1	2,1
20–24 Jahre	4,0	3,8	3,5	3,4	3,1	2,9	3,0	3,3	3,5	3,6	3,9	4,3

**T5Jd Arbeitslosenquote Jugendarbeitslosigkeit (15–24 Jahre) 2008 (Fortsetzung)**  
**Taux de chômage des jeunes (15–24 ans), 2008 (suite)**

Durchschnitt 2006 Moyenne 2006	Veränderung in Prozentpunkten 2006–2007	Durchschnitt 2007 Moyenne 2007	Veränderung in Prozentpunkten 2007–2008	Durchschnitt 2008 Moyenne 2008	Erwerbspersonen gemäss VZ 2000	
Quote Taux	Variation en points de pourcentage 2006–2007	Quote Taux	Variation en points de pourcentage 2007–2008	Quote Taux	Personnes actives selon RFP 2000	
<b>4,3</b>	-1,0	<b>3,3</b>	-0,3	<b>3,0</b>	553 493	Total
<b>3,8</b>	-1,0	<b>2,8</b>	-0,3	<b>2,5</b>	417 724	Selon la région:
<b>5,7</b>	-1,0	<b>4,7</b>	-0,4	<b>4,3</b>	135 769	Suisse alémanique Suisse romande et Tessin
<b>4,7</b>	-1,1	<b>3,6</b>	-0,5	<b>3,1</b>	262 180	Selon le sexe:
<b>4,0</b>	-1,0	<b>3,0</b>	-0,2	<b>2,8</b>	291 313	Femmes Hommes
<b>3,5</b>	-0,9	<b>2,6</b>	-0,3	<b>2,3</b>	420 120	Selon la nationalité:
<b>6,9</b>	-1,5	<b>5,4</b>	-0,5	<b>4,9</b>	133 373	Suisses Etrangers
<b>3,0</b>	-0,7	<b>2,3</b>	-0,3	<b>2,0</b>	213 078	Selon l'âge:
<b>5,1</b>	-1,2	<b>3,9</b>	-0,4	<b>3,5</b>	340 415	15–19 ans 20–24 ans

**T 6a Registrierte Arbeitslose nach der zuletzt ausgeübten Funktion 2008**  
**Chômeurs inscrits, selon la dernière fonction exercée, 2008**

	Januar Janvier	Februar Février	März Mars	April Avril	Mai	Juni Juin	Juli Juillet	August Août	Sept.	Oktober Octobre	Nov.	Dez. Déc.
Total	111 877	108 457	103 777	100 880	95 166	91 477	92 163	94 039	95 980	100 471	107 652	118 762
Selbständig	1 034	1 016	1 006	990	924	915	888	894	872	910	967	1 018
Kaderfunktion	6 081	5 959	5 843	5 734	5 625	5 539	5 616	5 580	5 644	5 836	6 074	6 588
Fachfunktion	59 374	57 685	55 282	53 853	51 007	49 651	49 582	49 922	50 969	52 932	56 821	63 539
Hilfsfunktion	39 348	38 051	36 314	35 308	33 018	30 684	29 726	30 038	30 974	34 051	37 573	41 596
Lehrling	2 875	2 707	2 450	2 325	2 105	2 087	2 960	4 108	4 048	3 513	3 184	3 048
Heimarbeiter	210	213	201	203	206	210	202	191	184	197	183	184
Schüler, Student	2 955	2 826	2 681	2 467	2 281	2 391	3 189	3 306	3 289	3 032	2 850	2 789

**T6a Registrierte Arbeitslose nach der zuletzt ausgeübten Funktion 2008 (Fortsetzung)**  
**Chômeurs inscrits, selon la dernière fonction exercée, 2008 (suite)**

Durchschnitt 2006 Moyenne 2006		Veränderung 2006–2007 Variation 2006–2007		Durchschnitt 2007 Moyenne 2007		Veränderung 2007–2008 Variation 2007–2008		Durchschnitt 2008 Moyenne 2008		
Anzahl Nombre	Anteil (%) Part (%)	absolut absolue	in % en %	Anzahl Nombre	Anteil (%) Part (%)	absolut absolue	in % en %	Anzahl Nombre	Anteil (%) Part (%)	
<b>131 532</b>	<b>100,0</b>	-22 343	-17,0	<b>109 189</b>	<b>100,0</b>	-7 464	-6,8	<b>101 725</b>	<b>100,0</b>	Total
1 274	1,0	- 173	-13,6	1 101	1,0	- 148	-13,4	953	0,9	Indépendants
7 755	5,9	-1 391	-17,9	6 364	5,8	- 521	-8,2	5 843	5,7	Cadres
70 874	53,9	-13 115	-18,5	57 759	52,9	-3 541	-6,1	54 218	53,3	Spécialistes
42 125	32,0	-5 328	-12,6	36 797	33,7	-2 074	-5,6	34 723	34,1	Auxiliaires
4 953	3,8	-1 466	-29,6	3 487	3,2	- 536	-15,4	2 951	2,9	Apprentis
223	0,2	- 4	-1,8	219	0,2	- 20	-9,1	199	0,2	Travailleurs à domicile
4 329	3,3	- 867	-20,0	3 462	3,2	- 624	-18,0	2 838	2,8	Ecoliers, étudiants

**T 6b Zugänge in die Arbeitslosigkeit nach der zuletzt ausgeübten Funktion 2008**  
**Entrées au chômage selon la dernière fonction exercée, 2008**

	Januar Janvier	Februar Février	März Mars	April Avril	Mai	Juni Juin	Juli Juillet	August Août	Sept.	Oktober Octobre	Nov.	Dez. Déc.
Total	27 990	21 976	19 850	23 865	18 503	19 142	21 884	21 192	25 593	27 316	28 280	29 298
Selbständig	218	188	175	184	141	164	153	156	169	205	208	181
Kaderfunktion	1 168	961	893	1 046	893	935	1 072	883	1 111	1 217	1 120	1 237
Fachfunktion	14 866	11 522	10 364	12 332	9 839	10 184	10 836	10 244	12 596	13 408	14 533	15 808
Hilfsfunktion	10 354	8 033	7 321	9 085	6 678	6 510	6 889	6 699	9 149	10 783	11 003	10 880
Lehrling	722	638	541	654	477	607	1 495	2 091	1 372	850	767	664
Heimarbeiter	32	41	35	44	45	43	35	32	32	52	35	32
Schüler, Student	630	593	521	520	430	699	1 404	1 087	1 164	801	614	496

**T 6c Abgänge aus der Arbeitslosigkeit nach der zuletzt ausgeübten Funktion 2008**  
**Sorties du chômage selon la dernière fonction exercée, 2008**

	Januar Janvier	Februar Février	März Mars	April Avril	Mai	Juni Juin	Juli Juillet	August Août	Sept.	Oktober Octobre	Nov.	Dez. Déc.
Total	25 125	25 396	24 530	26 762	24 217	22 831	21 198	19 316	23 652	22 825	21 099	18 188
Selbständig	215	220	191	212	209	174	185	157	195	180	162	136
Kaderfunktion	1 152	1 141	1 051	1 199	1 054	1 061	1 015	959	1 070	1 086	946	789
Fachfunktion	13 260	13 450	12 970	14 080	12 904	11 758	11 120	10 087	11 877	11 831	11 008	9 366
Hilfsfunktion	8 715	8 975	8 783	9 682	8 692	8 572	7 512	6 018	7 682	7 146	6 989	6 460
Lehrling	924	818	797	786	691	633	658	1 031	1 547	1 432	1 127	810
Heimarbeiter	46	38	45	42	43	37	42	42	38	40	44	34
Schüler, Student	813	754	693	761	624	596	666	1 022	1 243	1 110	823	593



**T6b Zugänge in die Arbeitslosigkeit nach der zuletzt ausgeübten Funktion 2008 (Fortsetzung)**  
**Entrées au chômage selon la dernière fonction exercée, 2008 (suite)**

Total 2006		Veränderung 2006–2007 Variation 2006–2007		Total 2007		Veränderung 2007–2008 Variation 2007–2008		Total 2008		
Anzahl Nombre	Anteil (%) Part (%)	absolut absolue	in % en %	Anzahl Nombre	Anteil (%) Part (%)	absolut absolue	in % en %	Anzahl Nombre	Anteil (%) Part (%)	
<b>305 067</b>	<b>100,0</b>	-26 006	-8,5	<b>279 061</b>	<b>100,0</b>	5 828	2,1	<b>284 889</b>	<b>100,0</b>	Total
2 472	0,8	- 191	-7,7	2 281	0,8	- 139	-6,1	2 142	0,8	Indépendants
13 559	4,4	-1 295	-9,6	12 264	4,4	272	2,2	12 536	4,4	Cadres
158 158	51,8	-16 297	-10,3	141 861	50,8	4 671	3,3	146 532	51,4	Spécialistes
103 012	33,8	-2 722	-2,6	100 290	35,9	3 094	3,1	103 384	36,3	Auxiliaires
15 345	5,0	-3 604	-23,5	11 741	4,2	- 863	-7,4	10 878	3,8	Apprentis
460	0,2	58	12,6	518	0,2	- 60	-11,6	458	0,2	Travailleurs à domicile
12 061	4,0	-1 955	-16,2	10 106	3,6	-1 147	-11,3	8 959	3,1	Ecoliers, étudiants

**T6c Abgänge aus der Arbeitslosigkeit nach der zuletzt ausgeübten Funktion 2008 (Fortsetzung)**  
**Sorties du chômage selon la dernière fonction exercée, 2008 (suite)**

Total 2006		Veränderung 2006–2007 Variation 2006–2007		Total 2007		Veränderung 2007–2008 Variation 2007–2008		Total 2008		
Anzahl Nombre	Anteil (%) Part (%)	absolut absolue	in % en %	Anzahl Nombre	Anteil (%) Part (%)	absolut absolue	in % en %	Anzahl Nombre	Anteil (%) Part (%)	
<b>328 251</b>	<b>100,0</b>	-29 622	-9,0	<b>298 629</b>	<b>100,0</b>	-23 490	-7,9	<b>275 139</b>	<b>100,0</b>	Total
2 678	0,8	- 152	-5,7	2 526	0,8	- 290	-11,5	2 236	0,8	Indépendants
15 426	4,7	-1 350	-8,8	14 076	4,7	-1 553	-11,0	12 523	4,6	Cadres
173 724	52,9	-18 700	-10,8	155 024	51,9	-11 313	-7,3	143 711	52,2	Spécialistes
105 509	32,1	-3 881	-3,7	101 628	34,0	-6 402	-6,3	95 226	34,6	Auxiliaires
17 112	5,2	-3 662	-21,4	13 450	4,5	-2 196	-16,3	11 254	4,1	Apprentis
496	0,2	- 11	-2,2	485	0,2	6	1,2	491	0,2	Travailleurs à domicile
13 306	4,1	-1 866	-14,0	11 440	3,8	-1 742	-15,2	9 698	3,5	Ecoliers, étudiants

**T7a Langzeitarbeitslose 2008**  
**Chômeurs de longue durée, 2008**

	Januar Janvier	Februar Février	März Mars	April Avril	Mai	Juni Jun	Juli Juillet	August Août	Sept.	Oktober Octobre	Nov.	Dez. Déc.
Total	17 806	17 401	16 985	16 390	15 944	15 256	15 160	15 011	14 690	14 584	14 533	15 013
Nach Regionen:												
Deutsche Schweiz	7 876	7 694	7 488	7 220	7 072	6 691	6 704	6 631	6 580	6 497	6 463	6 706
Westschweiz und Tessin	9 930	9 707	9 497	9 170	8 872	8 565	8 456	8 380	8 110	8 087	8 070	8 307
Nach Geschlecht:												
Frauen	8 718	8 554	8 321	7 976	7 794	7 433	7 396	7 353	7 126	7 007	6 930	7 075
Männer	9 088	8 847	8 664	8 414	8 150	7 823	7 764	7 658	7 564	7 577	7 603	7 938
Nach Nationalität:												
Schweizer	10 251	10 024	9 748	9 379	9 151	8 772	8 753	8 551	8 334	8 274	8 188	8 446
Ausländer	7 555	7 377	7 237	7 011	6 793	6 484	6 407	6 460	6 356	6 310	6 345	6 567
Nach Alter:												
15–24 Jahre	900	894	862	786	735	680	753	754	694	660	646	666
25–49 Jahre	9 686	9 502	9 188	8 834	8 602	8 188	8 102	8 046	7 854	7 827	7 865	8 159
50 und mehr	7 220	7 005	6 935	6 770	6 607	6 388	6 305	6 211	6 142	6 097	6 022	6 188
Nach ausgewählten Berufsgruppen:												
Kaufm. und administrative Berufe	1 986	1 932	1 864	1 782	1 726	1 671	1 674	1 659	1 611	1 561	1 545	1 559
Informatik	336	315	311	306	294	270	266	262	250	256	234	248
Metallverarbeitung und Maschinenbau	343	315	312	304	300	275	282	275	267	276	286	311
Gastgewerbe und Hauswirtschaft	2 179	2 123	2 076	2 027	1 978	1 875	1 832	1 812	1 807	1 821	1 795	1 810
Handel und Verkauf	1 982	1 974	1 911	1 825	1 816	1 722	1 700	1 671	1 605	1 569	1 549	1 568
Baugewerbe	935	947	955	920	862	804	773	766	774	786	831	910

**T7a Langzeitarbeitslose 2008 (Fortsetzung)**  
**Chômeurs de longue durée, 2008 (suite)**

Durchschnitt 2006 Moyenne 2006		Veränderung 2006–2007 Variation 2006–2007		Durchschnitt 2007 Moyenne 2007		Veränderung 2007–2008 Variation 2007–2008		Durchschnitt 2008 Moyenne 2008		
Anzahl Nombre	Anteil (%) Part (%)	absolut absolue	in % en %	Anzahl Nombre	Anteil (%) Part (%)	absolut absolue	in % en %	Anzahl Nombre	Anteil (%) Part (%)	
<b>26 455</b>	<b>100,0</b>	-5 990	-22,6	<b>20 465</b>	<b>100,0</b>	-4 734	-23,1	<b>15 731</b>	<b>100,0</b>	Total
<b>12 889</b>	<b>48,7</b>	-3 621	-28,1	<b>9 268</b>	<b>45,3</b>	-2 299	-24,8	<b>6 969</b>	<b>44,3</b>	Selon la région:
<b>13 566</b>	<b>51,3</b>	-2 369	-17,5	<b>11 197</b>	<b>54,7</b>	-2 434	-21,7	<b>8 763</b>	<b>55,7</b>	Suisse alémanique
										Suisse romande et Tessin
<b>12 812</b>	<b>48,4</b>	-2 743	-21,4	<b>10 069</b>	<b>49,2</b>	-2 429	-24,1	<b>7 640</b>	<b>48,6</b>	Selon le sexe:
<b>13 643</b>	<b>51,6</b>	-3 247	-23,8	<b>10 396</b>	<b>50,8</b>	-2 305	-22,2	<b>8 091</b>	<b>51,4</b>	Femmes
										Hommes
<b>15 173</b>	<b>57,4</b>	-3 316	-21,9	<b>11 857</b>	<b>57,9</b>	-2 868	-24,2	<b>8 989</b>	<b>57,1</b>	Selon la nationalité:
<b>11 282</b>	<b>42,6</b>	-2 674	-23,7	<b>8 608</b>	<b>42,1</b>	-1 866	-21,7	<b>6 742</b>	<b>42,9</b>	Suisses
										Etrangers
<b>1 755</b>	<b>6,6</b>	- 586	-33,4	<b>1 169</b>	<b>5,7</b>	- 416	-35,6	<b>753</b>	<b>4,8</b>	Selon l'âge:
<b>14 717</b>	<b>55,6</b>	-3 573	-24,3	<b>11 144</b>	<b>54,5</b>	-2 656	-23,8	<b>8 488</b>	<b>54,0</b>	15–24 ans
<b>9 983</b>	<b>37,7</b>	-1 830	-18,3	<b>8 153</b>	<b>39,8</b>	-1 662	-20,4	<b>6 491</b>	<b>41,3</b>	25–49 ans
										50 ans et plus
<b>3 138</b>	<b>11,9</b>	- 754	-24,0	<b>2 384</b>	<b>11,6</b>	- 670	-28,1	<b>1 714</b>	<b>10,9</b>	Pour quelques groupes de professions:
<b>626</b>	<b>2,4</b>	- 232	-37,1	<b>394</b>	<b>1,9</b>	- 115	-29,2	<b>279</b>	<b>1,8</b>	Prof. commerciales et administratives
<b>674</b>	<b>2,5</b>	- 263	-39,0	<b>411</b>	<b>2,0</b>	- 115	-28,0	<b>296</b>	<b>1,9</b>	Informatique
<b>3 154</b>	<b>11,9</b>	- 675	-21,4	<b>2 479</b>	<b>12,1</b>	- 551	-22,2	<b>1 928</b>	<b>12,3</b>	Usinage de métaux et de la constr. de machines
<b>2 977</b>	<b>11,3</b>	- 689	-23,1	<b>2 288</b>	<b>11,2</b>	- 547	-23,9	<b>1 741</b>	<b>11,1</b>	Hôtellerie et restauration et économie domestique
<b>1 235</b>	<b>4,7</b>	- 285	-23,1	<b>950</b>	<b>4,6</b>	- 95	-10,0	<b>855</b>	<b>5,4</b>	Prof. commerciales et de la vente
										Construction

**T7b Anteil der Langzeitarbeitslosen am Total der Arbeitslosen in %, 2008**  
**Part des chômeurs de longue durée au total des chômeurs en %, 2008**

	Januar Janvier	Februar Février	März Mars	April Avril	Mai	Juni Juin	Juli Juillet	August Août	Sept.	Oktober Octobre	Nov.	Dez. Déc.
Total	15,9	16,0	16,4	16,2	16,8	16,7	16,4	16,0	15,3	14,5	13,5	12,6
Nach Regionen:												
Deutsche Schweiz	12,3	12,3	12,4	12,3	12,8	12,7	12,6	12,2	11,9	11,2	10,3	9,7
Westschweiz und Tessin	20,8	21,1	21,8	21,6	22,2	22,1	21,7	21,0	20,0	19,1	18,0	16,9
Nach Geschlecht:												
Frauen	17,2	17,2	17,2	16,6	16,9	16,6	16,2	15,7	15,0	14,2	13,7	13,7
Männer	14,8	15,1	15,6	15,9	16,6	16,8	16,7	16,2	15,6	14,8	13,3	11,8
Nach Nationalität:												
Schweizer	16,6	16,8	16,9	16,6	17,1	16,8	16,4	15,6	15,1	14,7	13,9	13,2
Ausländer	15,0	15,2	15,6	15,8	16,3	16,5	16,6	16,4	15,5	14,3	13,0	12,0
Nach Alter:												
15–24 Jahre	5,0	5,2	5,4	5,1	5,3	5,2	5,1	4,5	4,0	3,9	3,6	3,5
25–49 Jahre	14,0	14,1	14,3	14,1	14,6	14,4	14,4	14,3	13,6	12,7	11,8	11,0
50 und mehr	29,5	29,4	29,6	29,4	29,8	29,8	30,1	29,8	29,3	27,9	26,0	24,4
Nach ausgewählten Berufs- gruppen:												
Kaufm. und administrative Berufe	20,3	20,3	20,3	19,8	19,6	19,1	18,7	18,1	17,5	17,0	16,7	15,9
Informatik	20,1	19,0	19,2	19,1	18,6	16,9	16,9	16,3	15,9	16,4	14,5	14,0
Metallverarbeitung und Maschinenbau	13,7	12,9	13,6	13,9	14,7	14,5	14,8	14,1	12,8	11,9	10,4	8,9
Gastgewerbe und Hauswirtschaft	14,7	14,7	14,9	14,2	14,7	15,2	15,3	15,0	14,2	12,6	11,7	12,1
Handel und Verkauf	18,5	18,5	18,3	17,6	18,2	17,8	17,2	16,3	15,6	15,3	15,0	14,7
Baugewerbe	7,6	8,6	10,0	11,6	13,4	14,2	14,7	14,3	13,8	12,3	9,4	6,7

**T7b Anteil der Langzeitarbeitslosen am Total der Arbeitslosen in %, 2008 (Fortsetzung)**  
**Part des chômeurs de longue durée au total des chômeurs en %, 2008 (suite)**

Durchschnitt 2006 Moyenne 2006	Veränderung in Prozentpunkten 2006–2007	Durchschnitt 2007 Moyenne 2007	Veränderung in Prozentpunkten 2007–2008	Durchschnitt 2008 Moyenne 2008	
Anteil (%) Part (%)	Variation en points de pourcentage 2006–2007	Anteil (%) Part (%)	Variation en points de pourcentage 2007–2008	Anteil (%) Part (%)	
<b>20,1</b>	-1,4	<b>18,7</b>	-3,2	<b>15,5</b>	Total
<b>16,2</b>	-1,6	<b>14,6</b>	-2,8	<b>11,8</b>	Selon la région:
<b>26,1</b>	-1,7	<b>24,4</b>	-4,0	<b>20,4</b>	Suisse alémanique
					Suisse romande et Tessin
<b>20,2</b>	-1,2	<b>19,0</b>	-3,2	<b>15,8</b>	Selon le sexe:
<b>20,0</b>	-1,5	<b>18,5</b>	-3,4	<b>15,1</b>	Femmes
					Hommes
<b>19,8</b>	-0,9	<b>18,9</b>	-3,1	<b>15,8</b>	Selon la nationalité:
<b>20,6</b>	-2,0	<b>18,6</b>	-3,5	<b>15,1</b>	Suisses
					Etrangers
<b>7,4</b>	-1,0	<b>6,4</b>	-1,8	<b>4,6</b>	Selon l'âge:
<b>18,6</b>	-1,8	<b>16,8</b>	-3,3	<b>13,5</b>	15–24 ans
<b>35,1</b>	-1,7	<b>33,4</b>	-4,7	<b>28,7</b>	25–49 ans
					50 ans et plus
<b>23,6</b>	-0,8	<b>22,8</b>	-4,2	<b>18,6</b>	Pour quelques groupes de professions:
<b>25,3</b>	-3,0	<b>22,3</b>	-5,1	<b>17,2</b>	Prof. commerciales et administratives
<b>21,4</b>	-3,6	<b>17,8</b>	-5,1	<b>12,7</b>	Informatique
					Usinage de métaux et de la constr. de machines
<b>17,8</b>	-1,3	<b>16,5</b>	-2,5	<b>14,0</b>	Hôtellerie et restauration et économie domestique
<b>21,3</b>	-1,4	<b>19,9</b>	-3,0	<b>16,9</b>	Prof. commerciales et de la vente
<b>13,9</b>	-2,0	<b>11,9</b>	-1,4	<b>10,5</b>	Construction

**T 8a Gemeldete offene Stellen 2008**  
**Places vacantes annoncées, 2008**

	Januar Janvier	Februar Février	März Mars	April Avril	Mai	Juni Juin	Juli Juillet	August Août	Sept.	Oktober Octobre	Nov.	Dez. Déc.
Total	13 608	15 155	15 035	15 488	15 414	15 181	14 549	13 763	14 132	13 546	11 927	9 744
Nach Arbeitszeit:												
Vollzeit	11 522	12 956	12 827	13 319	13 145	12 781	12 437	11 795	12 177	11 571	10 024	8 174
Teilzeit	2 086	2 199	2 208	2 169	2 269	2 400	2 112	1 968	1 955	1 975	1 903	1 570
Nach Kantonen:												
Zürich	3 370	3 915	3 504	3 741	3 778	3 742	3 651	3 274	3 338	3 358	3 166	2 512
Bern	1 159	1 313	1 424	1 480	1 435	1 407	1 290	1 318	1 197	1 226	1 055	926
Luzern	225	300	285	307	344	395	370	292	336	332	326	281
Uri	36	41	32	36	53	44	56	55	28	20	14	33
Schwyz	162	184	218	175	164	184	189	105	116	171	150	104
Obwalden	35	50	38	49	49	50	54	47	37	39	36	28
Nidwalden	44	46	49	44	45	43	34	26	27	27	28	18
Glarus	51	66	78	81	80	70	77	85	61	70	53	58
Zug	146	274	308	267	290	283	246	285	296	221	259	261
Freiburg	282	286	278	298	306	290	219	221	242	248	201	166
Solothurn	271	325	315	337	318	324	339	298	353	308	206	184
Basel-Stadt	388	449	462	328	309	258	252	237	240	240	224	223
Basel-Landschaft	165	165	112	121	132	131	104	86	133	108	111	87
Schaffhausen	101	103	127	156	137	132	113	123	122	95	89	60
Appenzell A.Rh.	30	40	26	42	37	35	46	32	28	22	23	17
Appenzell I.Rh.	9	8	7	8	11	8	5	7	9	8	7	6
St. Gallen	788	855	885	1 010	994	1 081	1 033	984	929	853	656	575
Graubünden	1 080	1 022	1 009	968	1 003	920	889	1 122	1 343	1 254	1 071	865
Aargau	1 438	1 376	1 472	1 416	1 365	1 265	1 433	1 281	1 328	1 336	800	812
Thurgau	683	796	901	1 069	996	921	896	805	687	584	493	414
Tessin	391	395	382	414	451	431	389	429	367	317	339	293
Waadt	1 336	1 579	1 511	1 447	1 385	1 514	1 466	1 427	1 356	1 241	1 186	863
Wallis	537	531	668	668	596	515	471	459	686	707	693	372
Neuenburg	192	230	224	277	262	198	148	139	183	159	133	95
Genf	588	689	625	641	767	819	672	544	592	531	553	441
Jura	101	117	95	108	107	121	107	82	98	71	55	50

**T8a Gemeldete offene Stellen 2008 (Fortsetzung)**  
**Places vacantes annoncées, 2008 (suite)**

Durchschnitt 2006 Moyenne 2006		Veränderung 2006–2007 Variation 2006–2007		Durchschnitt 2007 Moyenne 2007		Veränderung 2007–2008 Variation 2007–2008		Durchschnitt 2008 Moyenne 2008		
Anzahl Nombre	Anteil (%) Part (%)	absolut absolue	in % en %	Anzahl Nombre	Anteil (%) Part (%)	absolut absolue	in % en %	Anzahl Nombre	Anteil (%) Part (%)	
<b>11 226</b>	<b>100,0</b>	2 010	17,9	<b>13 236</b>	<b>100,0</b>	726	5,5	<b>13 962</b>	<b>100,0</b>	Total
<b>9 557</b>	<b>85,1</b>	1 643	17,2	<b>11 200</b>	<b>84,6</b>	694	6,2	<b>11 894</b>	<b>85,2</b>	Selon le temps de travail:
<b>1 669</b>	<b>14,9</b>	367	22,0	<b>2 036</b>	<b>15,4</b>	32	1,6	<b>2 068</b>	<b>14,8</b>	Temps complet
										Temps partiel
<b>2 554</b>	<b>22,8</b>	573	22,4	<b>3 127</b>	<b>23,6</b>	319	10,2	<b>3 446</b>	<b>24,7</b>	Selon les cantons:
<b>970</b>	<b>8,6</b>	127	13,1	<b>1 097</b>	<b>8,3</b>	172	15,7	<b>1 269</b>	<b>9,1</b>	Zürich
<b>198</b>	<b>1,8</b>	- 1	-0,5	<b>197</b>	<b>1,5</b>	119	60,4	<b>316</b>	<b>2,3</b>	Berne
<b>23</b>	<b>0,2</b>	9	39,1	<b>32</b>	<b>0,2</b>	5	15,6	<b>37</b>	<b>0,3</b>	Lucerne
<b>140</b>	<b>1,2</b>	39	27,9	<b>179</b>	<b>1,4</b>	- 19	-10,6	<b>160</b>	<b>1,1</b>	Uri
										Schwyz
<b>30</b>	<b>0,3</b>	1	3,3	<b>31</b>	<b>0,2</b>	12	38,7	<b>43</b>	<b>0,3</b>	Obwald
<b>29</b>	<b>0,3</b>	8	27,6	<b>37</b>	<b>0,3</b>	- 1	-2,7	<b>36</b>	<b>0,3</b>	Nidwald
<b>47</b>	<b>0,4</b>	12	25,5	<b>59</b>	<b>0,4</b>	10	16,9	<b>69</b>	<b>0,5</b>	Glaris
<b>127</b>	<b>1,1</b>	78	61,4	<b>205</b>	<b>1,5</b>	56	27,3	<b>261</b>	<b>1,9</b>	Zoug
<b>300</b>	<b>2,7</b>	- 10	-3,3	<b>290</b>	<b>2,2</b>	- 37	-12,8	<b>253</b>	<b>1,8</b>	Fribourg
<b>249</b>	<b>2,2</b>	48	19,3	<b>297</b>	<b>2,2</b>	1	0,3	<b>298</b>	<b>2,1</b>	Soleure
<b>196</b>	<b>1,7</b>	54	27,6	<b>250</b>	<b>1,9</b>	51	20,4	<b>301</b>	<b>2,2</b>	Bâle-Ville
<b>206</b>	<b>1,8</b>	19	9,2	<b>225</b>	<b>1,7</b>	- 104	-46,2	<b>121</b>	<b>0,9</b>	Bâle-Campagne
<b>126</b>	<b>1,1</b>	31	24,6	<b>157</b>	<b>1,2</b>	- 44	-28,0	<b>113</b>	<b>0,8</b>	Schaffhouse
<b>24</b>	<b>0,2</b>	2	8,3	<b>26</b>	<b>0,2</b>	6	23,1	<b>32</b>	<b>0,2</b>	Appenzell Rh.-Ext.
<b>6</b>	<b>0,1</b>	2	33,3	<b>8</b>	<b>0,1</b>	-	-	<b>8</b>	<b>0,1</b>	Appenzell Rh.-Int.
<b>925</b>	<b>8,2</b>	- 17	-1,8	<b>908</b>	<b>6,9</b>	- 21	-2,3	<b>887</b>	<b>6,4</b>	Saint-Gall
<b>960</b>	<b>8,6</b>	268	27,9	<b>1 228</b>	<b>9,3</b>	- 182	-14,8	<b>1 046</b>	<b>7,5</b>	Grisons
<b>801</b>	<b>7,1</b>	185	23,1	<b>986</b>	<b>7,4</b>	291	29,5	<b>1 277</b>	<b>9,1</b>	Argovie
<b>586</b>	<b>5,2</b>	108	18,4	<b>694</b>	<b>5,2</b>	76	11,0	<b>770</b>	<b>5,5</b>	Thurgovie
<b>321</b>	<b>2,9</b>	63	19,6	<b>384</b>	<b>2,9</b>	- 1	-0,3	<b>383</b>	<b>2,7</b>	Tessin
<b>1 053</b>	<b>9,4</b>	230	21,8	<b>1 283</b>	<b>9,7</b>	76	5,9	<b>1 359</b>	<b>9,7</b>	Vaud
<b>464</b>	<b>4,1</b>	85	18,3	<b>549</b>	<b>4,1</b>	26	4,7	<b>575</b>	<b>4,1</b>	Valais
<b>177</b>	<b>1,6</b>	8	4,5	<b>185</b>	<b>1,4</b>	2	1,1	<b>187</b>	<b>1,3</b>	Neuchâtel
<b>625</b>	<b>5,6</b>	70	11,2	<b>695</b>	<b>5,3</b>	- 73	-10,5	<b>622</b>	<b>4,5</b>	Genève
<b>90</b>	<b>0,8</b>	17	18,9	<b>107</b>	<b>0,8</b>	- 14	-13,1	<b>93</b>	<b>0,7</b>	Jura









## Publikationsprogramm BFS

Das Bundesamt für Statistik (BFS) hat – als zentrale Statistikstelle des Bundes – die Aufgabe, statistische Informationen breiten Benutzerkreisen zur Verfügung zu stellen.

Die Verbreitung der statistischen Information geschieht gegliedert nach Fachbereichen (vgl. Umschlagseite 2) und mit verschiedenen Mitteln.

Nähere Angaben zu den verschiedenen Diffusionsmitteln im Internet unter der Adresse [www.statistik.admin.ch](http://www.statistik.admin.ch) → Dienstleistungen → Publikationen Statistik Schweiz.

## Registrierte Arbeitslose

(Bestände, Zu- und Abgänge)

Die Ergebnisse zur registrierten Arbeitslosigkeit werden monatlich unter dem Titel «Pressekodokumentation – Die Lage auf dem Arbeitsmarkt» publiziert. Sie können im Jahresabonnement (12 Nummern) zu Fr. 60.– in deutscher, französischer oder italienischer Sprache bezogen werden.

Auskunft: Walter Weber  
Arbeitsmarktstatistik  
SECO  
Tel.: 031 322 28 92  
Fax: 031 322 27 71  
E-Mail: [walter.weber@seco.admin.ch](mailto:walter.weber@seco.admin.ch)

Internetadresse:  
[www.amstat.ch](http://www.amstat.ch)

## Programme des publications de l'OFS

En sa qualité de service central de statistique de la Confédération, l'Office fédéral de la statistique (OFS) a pour tâche de rendre les informations statistiques accessibles à un large public.

L'information statistique est diffusée par domaine (cf. verso de la première page de couverture); elle emprunte diverses voies.

Informations sur les divers moyens de diffusion sur Internet à l'adresse [www.statistique.admin.ch](http://www.statistique.admin.ch) → Services → Les publications de Statistique suisse.

## Chômeurs inscrits

(effectifs et flux)

Les résultats statistiques concernant les chômeurs inscrits sont publiés chaque mois sous le titre «Documentation de presse – La situation sur le marché du travail». Cette publication peut être obtenue en abonnement annuel, au prix de 60 fr. (12 numéros, en français, allemand ou italien).

Renseignements: Walter Weber  
Statistique du marché du travail  
SECO  
Tél.: 031 322 28 92  
Fax: 031 322 27 71  
E-Mail: [walter.weber@seco.admin.ch](mailto:walter.weber@seco.admin.ch)

Adresse Internet:  
[www.amstat.ch](http://www.amstat.ch)

Willkommen bei, bienvenue à, bienvenuti a amstat.ch - Windows Internet Explorer

<http://www.amstat.ch/infosp/public/index.jsp>

Home Sitemap Kontakt

Choose your language

RAVA [www.amstat.ch](http://www.amstat.ch)

Arbeitsmarktstatistik

Home

Interaktive Auswertungen

Standard-Reports

Mapresso (Schweizerkarte)

Dokumente und Definitionen

Die Lage auf dem Arbeitsmarkt

Veröffentlichungskalender 2009

Definitionen

Literatur

Support

fachliche FAQ

Helpdesk kontaktieren

Diverses

Links

Willkommen auf den Seiten der Schweizerischen Arbeitsmarktstatistik

Arbeitslosenquote nach Kantonen, Mai 2009

LEGENDE:

- > 4.0 %
- 3.1 - 4.0 %
- 2.0 - 3.0 %
- < 2.0 %
- CH: 3.4 %

**Arbeitslosigkeit im Mai 2009**

Gemäss den Erhebungen des Staatssekretariats für Wirtschaft SECO waren Ende Mai 2009 135'128 Arbeitslose bei den Regionalen Arbeitsvermittlungszentren (RAV) eingeschrieben, 1'581 weniger als im Vormonat. Die Arbeitslosenquote sank damit von 3,5% im April 2009 auf 3,4% im Berichtsmonat. Gegenüber dem Vorjahresmonat erhöhte sich die Arbeitslosigkeit um 39'962 Personen (+42,0%).

[weiter ...](#)

<http://www.amstat.ch/infosp/public/index.jsp?call=normal&langua=it>

Die vorliegende Publikation zur registrierten Arbeitslosigkeit enthält neben den Tabellen für 2008 eine allgemeine Beschreibung der konzeptionellen Grundlagen sowie der verwendeten Systematik. Die Statistik orientiert über die Entwicklung der Arbeitslosigkeit nach Regionen, Geschlecht, Nationalität, Alter, Dauer, ausgeübter Funktion, Wirtschaftszweigen und Berufsgruppen.

Zusätzlich informiert diese Publikation über den Bestand der gemeldeten offenen Stellen nach Arbeitszeit und Kanton, beinhaltet detaillierte Daten über Aussteuerungen für das Jahr 2008 (und widmet sich der Thematik auch analytisch) und vermittelt einen Überblick über die Bezügerinnen und Bezüger von Taggeld, die ausbezahlten Beträge und Bezugsdauer.

La présente publication relative aux chômeurs inscrits contient, en plus des tableaux sur l'année 2008, une description générale des bases conceptuelles et de la systématique appliquée. La statistique renseigne sur l'évolution du chômage par région, sexe, nationalité, âge, durée, fonction exercée, activité économique et groupe de professions.

La présente publication fournit en outre des informations sur le nombre d'*emplois vacants* annoncés ventilés par cantons et selon le temps de travail, ainsi que des indications détaillées sur les *arrivées en fin de droits* en 2008 (notamment sous un angle analytique); elle donne également une vue d'ensemble des *bénéficiaires d'indemnités journalières*, des montants payés et de la durée d'indemnisation.

**Bestellnummer**  
**N° de commande**  
126-0800

**Bestellungen**  
**Commandes**  
Tel.: 032 713 6060  
Fax: 032 713 6061  
E-Mail: [order@bfs.admin.ch](mailto:order@bfs.admin.ch)

**Preis**  
**Prix**  
Fr. 16.– (exkl. MWST)  
16 francs (TVA excl.)

ISBN 978-3-303-03235-0