



03

Arbeit und Erwerb
Vie active et rémunération du travail

126-0900

Arbeitslosigkeit in der Schweiz 2009 Le chômage en Suisse 2009



Schweizerische Eidgenossenschaft
Confédération suisse
Confederazione Svizzera
Confederaziun svizra

Eidgenössisches Volkswirtschaftsdepartement EVD
Département fédéral de l'économie DFE
Staatssekretariat für Wirtschaft SECO
Secrétariat d'Etat à l'économie SECO



Bern, 2010

Die vom Bundesamt für Statistik (BFS) herausgegebene Reihe «Statistik der Schweiz» gliedert sich in folgende Fachbereiche:

- 0 Statistische Grundlagen und Übersichten
- 1 Bevölkerung
- 2 Raum und Umwelt
- 3 Arbeit und Erwerb
- 4 Volkswirtschaft
- 5 Preise
- 6 Industrie und Dienstleistungen
- 7 Land- und Forstwirtschaft
- 8 Energie
- 9 Bau- und Wohnungswesen
- 10 Tourismus
- 11 Mobilität und Verkehr
- 12 Geld, Banken, Versicherungen
- 13 Soziale Sicherheit
- 14 Gesundheit
- 15 Bildung und Wissenschaft
- 16 Kultur, Medien, Informationsgesellschaft, Sport
- 17 Politik
- 18 Öffentliche Verwaltung und Finanzen
- 19 Kriminalität und Strafrecht
- 20 Wirtschaftliche und soziale Situation der Bevölkerung
- 21 Nachhaltige Entwicklung und Disparitäten auf regionaler und internationaler Ebene

La série «Statistique de la Suisse» publiée par l'Office fédéral de la statistique (OFS) couvre les domaines suivants:

- 0 Bases statistiques et produits généraux
- 1 Population
- 2 Espace et environnement
- 3 Vie active et rémunération du travail
- 4 Economie nationale
- 5 Prix
- 6 Industrie et services
- 7 Agriculture et sylviculture
- 8 Energie
- 9 Construction et logement
- 10 Tourisme
- 11 Mobilité et transports
- 12 Monnaie, banques, assurances
- 13 Protection sociale
- 14 Santé
- 15 Education et science
- 16 Culture, médias, société de l'information, sport
- 17 Politique
- 18 Administration et finances publiques
- 19 Criminalité et droit pénal
- 20 Situation économique et sociale de la population
- 21 Développement durable et disparités régionales et internationales

Arbeitslosigkeit in der Schweiz 2009

Registrierte Stellensuchende und Arbeitslose
Bezügerinnen und Bezüger von Leistungen
aus der Arbeitslosenversicherung

Le chômage en Suisse 2009

Demandeurs d'emploi et chômeurs inscrits
Bénéficiaires de prestations de l'assurance-chômage

Bearbeitung Arbeitsmarkt und Arbeitslosenversicherung
Rédaction Marché du travail et assurance-chômage

Herausgeber Staatssekretariat für Wirtschaft SECO
Editeur Secrétariat d'Etat à l'économie SECO

- Auskunft:** W. Tanner, SECO, Tel. 031 322 28 69
- Autoren:** R. Häubi, SECO, Tel. 031 322 27 29, P. Fontaine, SECO, Tel. 031 322 38 03, J. Gast, SECO, Tel. 031 322 27 42
- Realisierung:** W. Tanner, SECO, Tel. 031 322 28 69
- Vertrieb:** Bundesamt für Statistik, CH-2010 Neuchâtel
Tel. 032 713 60 60 / Fax 032 713 60 61 / E-Mail: order@bfs.admin.ch
- Bestellnummer:** 126-0900
- Preis:** Fr. 17.– (exkl. MWST)
- Reihe:** Statistik der Schweiz
- Fachbereich:** 3 Arbeit und Erwerb
- Erscheinungsweise:** Jährlich
- Originaltext:** Deutsch / Französisch
- Titelgrafik:** BFS; Konzept: Netthoevel & Gaberthüel, Biel; Foto: © PHOTOPRESS/Yoshiko Kusano
- Grafik/Layout:** BFS
- Copyright:** BFS / SECO, Neuchâtel 2010
Abdruck – ausser für kommerzielle Nutzung –
unter Angabe der Quelle gestattet
- ISBN:** 978-3-303-03246-6
- Complément d'information:** W. Weber, SECO, 031 322 28 92
- Auteurs:** P. Fontaine, SECO, tél. 031 322 38 03, R. Häubi, SECO, tél. 031 322 27 29, J. Gast, SECO, tél. 031 322 27 42
- Réalisation:** W. Tanner, SECO, tél. 031 322 28 69
- Diffusion:** Office fédéral de la statistique, CH-2010 Neuchâtel
tél. 032 713 60 60 / fax 032 713 60 61 / e-mail: order@bfs.admin.ch
- Numéro de commande:** 126-0900
- Prix:** 17 francs (TVA excl.)
- Série:** Statistique de la Suisse
- Domaine:** 3 Vie active et rémunération du travail
- Rythme de parution:** Annuel
- Langue du texte original:** Allemand / Français
- Page de couverture:** OFS; concept: Netthoevel & Gaberthüel, Bienne; photo: © PHOTOPRESS/Yoshiko Kusano
- Graphisme/Layout:** OFS
- Copyright:** OFS / SECO, Neuchâtel 2010
La reproduction est autorisée, sauf à des fins commerciales,
si la source est mentionnée
- ISBN:** 978-3-303-03246-6

Inhaltsverzeichnis

1	Vorwort	5
2	Konzeptionelle Grundlagen	6
3	Systematik	14
4	Die Lage auf dem Arbeitsmarkt im Jahr 2009	17
5	Statistik der Bezügerinnen und Bezüger von Taggeldern aus der ALV	27
6	Aussteuerungen aus der ALV im Jahr 2009	34
7	Statistik der Kurzarbeitsentschädigung	56
8	Synthese: Arbeitslosigkeit und Bruttoinlandprodukt (BIP)	64

Grafiken

G1	Registrierte Stellensuchende, Arbeitslose und gemeldete offene Stellen	66
G2	Arbeitslosenquote nach Kantonen	66
G3	Arbeitslosenquote nach Regionen	67
G4	Arbeitslosenquote nach Geschlecht	67
G5	Arbeitslosenquote nach Altersklassen	68
G6	Aufteilung der registrierten Arbeitslosen nach Dauerklassen	68

Tabellen

T0	Registrierte Stellensuchende, Arbeitslose und Arbeitslosenquote, 1998–2009	70
T1a	Registrierte Arbeitslose	72
T1b	Zugänge in die Arbeitslosigkeit	74

Table des matières

1	Avant-propos	5
2	Bases conceptuelles	6
3	Systématique	14
4	La situation sur le marché du travail en 2009	17
5	Statistique des bénéficiaires d'indemnités journalières de l'assurance-chômage	27
6	Arrivées en fin de droits AC en 2009	34
7	Statistique sur l'indemnisation en cas de réduction de l'horaire de travail	56
8	Illustration: Chômage et produit intérieur brut (PIB)	64

Graphiques

G1	Demandeurs d'emploi inscrits, chômeurs et places vacantes annoncées	66
G2	Taux de chômage par canton	66
G3	Taux de chômage par région	67
G4	Taux de chômage par sexe	67
G5	Taux de chômage par classe d'âge	68
G6	Répartition des chômeurs inscrits par classes de durée	68

Tableaux

T0	Demandeurs d'emploi inscrits, chômeurs et taux de chômage, 1998–2009	70
T1a	Chômeurs inscrits	72
T1b	Entrées au chômage	74

T1c	Abgänge aus der Arbeitslosigkeit	76	T1c	Sorties du chômage	76
T1d	Arbeitslosenquote	78	T1d	Taux de chômage	78
T2a	Registrierte Arbeitslose nach Kantonen	80	T2a	Chômeurs inscrits selon les cantons	80
T2b	Zugänge in die Arbeitslosigkeit nach Kantonen	82	T2b	Entrées au chômage selon les cantons	82
T2c	Abgänge aus der Arbeitslosigkeit nach Kantonen	84	T2c	Sorties du chômage selon les cantons	84
T2d	Arbeitslosenquote nach Kantonen	86	T2d	Taux de chômage selon les cantons	86
T3a	Registrierte Arbeitslose nach Wirtschaftszweigen	88	T3a	Chômeurs inscrits selon les activités économiques	88
T3b	Zugänge in die Arbeitslosigkeit nach Wirtschaftszweigen	90	T3b	Entrées au chômage selon les activités économiques	90
T3c	Abgänge aus der Arbeitslosigkeit nach Wirtschaftszweigen	92	T3c	Sorties du chômage selon les activités économiques	92
T3d	Arbeitslosenquote nach Wirtschaftszweigen	94	T3d	Taux de chômage selon les activités économiques	94
T4a	Registrierte Arbeitslose nach Berufsgruppen	96	T4a	Chômeurs inscrits selon les groupes de professions	96
T4b	Zugänge in die Arbeitslosigkeit nach Berufsgruppen	98	T4b	Entrées au chômage selon les groupes de professions	98
T4c	Abgänge aus der Arbeitslosigkeit nach Berufsgruppen	100	T4c	Sorties du chômage selon les groupes de professions	100
T5a	Registrierte Arbeitslose nach Altersklassen	102	T5a	Chômeurs inscrits selon les classes d'âge	102
T5b	Zugänge in die Arbeitslosigkeit nach Altersklassen	104	T5b	Entrées au chômage selon les classes d'âge	104
T5c	Abgänge aus der Arbeitslosigkeit nach Altersklassen	106	T5c	Sorties du chômage selon les classes d'âge	106
T5d	Arbeitslosenquote nach Altersklassen	108	T5d	Taux de chômage selon les classes d'âge	108
T5Ja	Jugendarbeitslosigkeit (15–24 Jahre)	110	T5Ja	Chômeurs des jeunes (15–24 ans)	110
T5Jb	Zugänge in die Jugendarbeitslosigkeit (15–24 Jahre)	112	T5Jb	Entrée au chômage des jeunes (15–24 ans)	112
T5Jc	Abgänge aus der Jugendarbeitslosigkeit (15–24 Jahre)	114	T5Jc	Sorties du chômage des jeunes (15–24 ans)	114
T5Jd	Arbeitslosenquote Jugendarbeitslosigkeit (15–24 Jahre)	116	T5Jd	Taux de chômage des jeunes (15–24 ans)	116
T6a	Registrierte Arbeitslose nach der zuletzt ausgeübten Funktion	118	T6a	Chômeurs inscrits selon la dernière fonction exercée	118
T6b	Zugänge in die Arbeitslosigkeit nach der zuletzt ausgeübten Funktion	120	T6b	Entrées au chômage selon la dernière fonction exercée	120
T6c	Abgänge aus der Arbeitslosigkeit nach der zuletzt ausgeübten Funktion	120	T6c	Sorties du chômage selon la dernière fonction exercée	120
T7a	Langzeitarbeitslose	122	T7a	Chômeurs de longue durée	122
T7b	Anteil der Langzeitarbeitslosen am Total der Arbeitslosen	124	T7b	Part des chômeurs de longue durée au total des chômeurs	124
T8a	Gemeldete offene Stellen	126	T8a	Places vacantes annoncées	126

1 Vorwort

Arbeitslosigkeit ist mit grossen sozialen und wirtschaftlichen Problemen verbunden. Man wird der Vielschichtigkeit dieses Phänomens nicht gerecht, wenn man es bei der statistischen Durchleuchtung bewenden lässt. Hinter den Zahlen stecken Schicksale von Menschen, die aus unterschiedlichsten Gründen aus dem Arbeitsprozess herausgeworfen wurden. Sie müssen sich beruflich und privat teilweise grundlegend neu orientieren. Gesellschaft, Politik und Wirtschaft sollen sie dabei im Rahmen einer effektiven und effizienten Aufgabenteilung bestmöglich unterstützen.

Statistiken zur Arbeitslosigkeit dürfen aus diesen Gründen nicht Selbstzweck sein. Sie sind jedoch unerlässlich als Entscheidungshilfen auf der Suche nach tragfähigen Problemlösungen in der Arbeitsmarktpolitik und für die vertiefte Einsicht in die Zusammenhänge.

Wir versuchen die statistischen Grundlagen ständig an die Erkenntnisbedürfnisse der Praktiker in der Arbeitsmarktpolitik, der Wirtschaft und der Wissenschaft anzupassen und weiterzuentwickeln. Wir hoffen, dass die vorliegende statistische Publikation der interessierten Leserin, dem interessierten Leser helfen, einzelne Aspekte der Arbeitslosigkeit besser zu verstehen.

SECO – Direktion für Arbeit

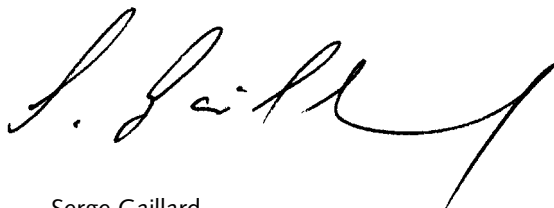

Serge Gaillard

1 Avant-propos

Le chômage est lié à de grands problèmes sociaux et économiques. C'est un phénomène fort complexe, dont l'éclairage sous le seul angle statistique ne révèle que quelques facettes. Derrière les chiffres se cache en effet le sort d'êtres humains qui, pour diverses raisons, ont été mis à l'écart du monde du travail. Cela les oblige à se trouver une autre voie, parfois fondamentalement nouvelle, sur le plan professionnel et privé. Il incombe à la société et aux milieux politiques et économiques de les soutenir de leur mieux en se répartissant le plus judicieusement et efficacement possible les tâches qui se rapportent de près ou de loin au chômage.

Les statistiques relatives au chômage ne sauraient, dès lors, être considérées comme un but en soi. Elles s'avèrent néanmoins indispensables en tant qu'aides à la décision lorsqu'il s'agit de rechercher des solutions pertinentes en matière de politique du marché du travail et d'approfondir l'étude des tenants et aboutissants du chômage.

Nous avons donc le souci de développer et d'améliorer ces instruments au fur et à mesure qu'évolue le besoin de connaissances des spécialistes de la politique du marché du travail, de l'économie et de la science. Puisse la présente publication statistique apporter à ses lectrices et à ses lecteurs une aide utile à la compréhension de certains aspects du chômage.

SECO – Direction du travail

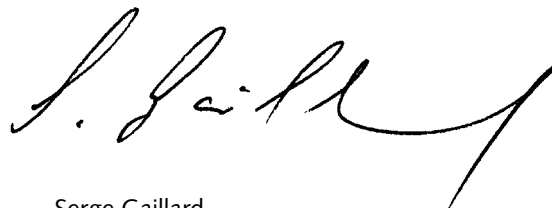

Serge Gaillard

2 Konzeptionelle Grundlagen

Mit der Produktivsetzung des neuen Informationssystems LAMDA (Labor Market Data Analysis) im Jahr 2004 hat das Staatssekretariat für Wirtschaft SECO seine Statistikproduktion auf eine neue und zeitgemässe Grundlage gesetzt. Mit dem neuen System steht den Benutzern aus Bund, Kantonen, Regionalen Arbeitsvermittlungszentren und Arbeitslosenkassen eine webbasierte Informationsplattform zur Verfügung, die es erlaubt, per Intranet auf eine Vielzahl von Arbeitsmarktdaten zugreifen zu können und die Informationen benutzer- und bedarfsgerecht selber zusammenzustellen, herunterzuladen und weiterzuverarbeiten. Der Zugang zu den Inhalten variiert entsprechend der Benutzergruppe in Umfang und Art der zur Verfügung gestellten Informationen. In einem weiteren Ausbauschnitt ist geplant, bestimmte Inhalte dieser Datenbank per Internetzugriff auch einer breiteren Öffentlichkeit zugänglich zu machen.

In der Arbeitslosenstatistik werden monatlich folgende Indikatoren ausgewiesen: Registrierte Stellensuchende, registrierte Arbeitslose (Bestände), Zugänge in die Arbeitslosigkeit, Abgänge aus der Arbeitslosigkeit sowie die Anzahl der bei den Regionalen Arbeitsvermittlungszentren (RAV) gemeldeten offenen Stellen. Dabei werden zwei zeitliche Betrachtungsweisen unterschieden: Bei der *Zeitpunkt Betrachtung* wird an einem Stichtag (letzter Arbeitstag eines Monats) der Bestand der Arbeitslosen und der offenen Stellen gezählt. Die *Zeitraumbetrachtung* bezieht sich auf die in einem Zeitraum (in einem Monat) eingetretenen Fälle (Zu- und Abgänge).

Die verschiedenen Merkmalsausprägungen der Statistik basieren auf den Meldungen der Stellensuchenden und der Arbeitgeber, welche im System der Arbeitsvermittlung und Arbeitsmarktstatistik (AVAM) durch die zuständigen Regionalen Arbeitsvermittlungszentren (RAV) monatlich erhoben werden.

Bestandes- und Stromanalyse

Bestandeskonzept: Die Bestandesanalyse zählt die Anzahl Personen zu einem bestimmten Zeitpunkt und

2 Bases conceptuelles

Depuis la mise en fonction du nouveau système d'information LAMDA (Labor Market Data Analysis) en 2004, le Secrétariat d'Etat à l'économie SECO dispose d'une base moderne pour produire ses statistiques. Grâce à une plateforme d'information basée sur la technologie Internet, les utilisateurs de la Confédération, des cantons, des offices régionaux de placement et des caisses de chômage peuvent accéder à une grande quantité de données relatives au marché du travail, appeler et télécharger les informations dont ils ont besoin pour leurs analyses. L'accès aux données est réglé par groupes d'utilisateurs en fonction du type et de l'étendue des informations devant être mises à disposition. Il est prévu, dans une prochaine étape, d'ouvrir plus largement l'accès à cette base de données via Internet.

La statistique du chômage présente, pour chaque mois, le nombre des demandeurs d'emploi inscrits, des chômeurs inscrits, les entrées au chômage, les sorties du chômage, ainsi que les places vacantes annoncées aux offices régionaux de placement (ORP). Fondamentalement, ces données correspondent à deux types d'observations différentes. D'une part, les effectifs des chômeurs et des places vacantes reflètent la *situation à un moment donné*, en l'occurrence le dernier jour ouvrable du mois. D'autre part, les entrées et les sorties du chômage indiquent les *mouvements constatés sur une période déterminée*, c'est-à-dire sur l'ensemble du mois.

Les différentes rubriques de la statistique se fondent sur les données fournies par les demandeurs d'emploi et les employeurs. Ces informations ont été saisies dans le système de placement et de statistique (PLASTA) par les offices régionaux de placement (ORP) compétents.

Analyse d'effectifs et analyse de flux

Analyse d'effectifs: cette analyse compte le nombre de personnes à un moment donné et répond par exemple à

beantwortet damit beispielsweise, wie viele arbeitslose Personen es in der Schweiz zum Zeitpunkt der Zählung, dem letzten Tag des Monats, gibt.

Stromkonzept: Die stromorientierte Statistik antwortet auf die Frage: Wie viele Personen wurden *während einer bestimmten Periode* (beispielsweise während eines Monats) gezählt. Sie zählt also die Anzahl der Fälle, die sich in einem gewissen *Zeitraum* ereignen. Nach dem Stromkonzept ausgewiesen werden insbesondere die Zahlen zu den Zugängen und den Abgängen, die Anzahl der Aussteuerungen aus der Arbeitslosenversicherung sowie die Bezügerdaten (Taggeld- und Leistungsbezüger).

Bestandesanalyse und Stromanalyse sind damit aufgrund der unterschiedlichen zeitlichen Betrachtung klar voneinander zu unterscheiden.

Registrierte Stellensuchende

Alle arbeitslosen und nichtarbeitslosen Personen, welche beim Regionalen Arbeitsvermittlungszentrum gemeldet sind und eine Stelle suchen.

Registrierte Arbeitslose

Als Arbeitslose gelten Personen, die bei einem Regionalen Arbeitsvermittlungszentrum registriert sind, die ohne Arbeit und sofort vermittlungsfähig sind. Dabei ist unwesentlich, ob solche Personen einen Anspruch auf Arbeitslosenentschädigung haben oder nicht. Diese Definition strebt eine möglichst weitgehende Übereinstimmung mit den international anerkannten Normen des Internationalen Arbeitsamtes (IAA) an, welche Arbeitslose als Personen umschreiben, die keine Arbeit haben, für Arbeit verfügbar und auf der Suche nach einer Beschäftigung sind¹.

Die Daten werden mittels einer Vollerhebung, welche sich auf die amtlich geführten Register der Regionalen Arbeitsvermittlungszentren abstützt, erfasst. Dabei betrachtet man alle gemeldeten Personen als Stellensuchende, welche in zwei Kategorien unterteilt werden: arbeitslose und nichtarbeitslose Stellensuchende.

Ein Stellensuchender gilt als arbeitslos, wenn er ohne Arbeit und für einen sofortigen Stellenantritt verfügbar ist. Wenn der Stellenantritt erst zu einem späteren Zeitpunkt möglich ist, handelt es sich um einen nichtarbeitslosen Stellensuchenden.

Angesichts der Vielzahl der unterschiedlichsten individuellen Situationen und deren steten Veränderungen

la question de savoir combien il y a de chômeurs en Suisse à la date de référence, le dernier jour du mois.

Analyse de flux: cette analyse répond à la question de savoir combien de personnes ont été comptées *pendant une période donnée* (par ex. un mois). Elle compte le nombre de cas survenus dans une *période donnée*. L'analyse de flux comprend notamment le nombre d'entrées au chômage et le nombre de sorties, le nombre d'arrivées en fin de droits ainsi que les données des bénéficiaires (d'indemnités journalières et de prestations).

Une distinction claire doit être faite entre ces deux analyses en raison des périodes de référence.

Demandeurs d'emploi inscrits

Tous les demandeurs d'emploi, chômeurs et non-chômeurs, qui sont inscrits aux offices régionaux de placement et cherchent un emploi.

Chômeurs inscrits

Sont considérées comme chômeurs, toutes les personnes inscrites auprès d'un office régional de placement, qui sont sans emploi et qui sont immédiatement disponibles en vue d'un placement, qu'elles touchent ou non des indemnités de chômage. Cette définition vise à une concordance aussi large que possible avec les normes internationales établies par le Bureau international du Travail (BIT), qui précisent qu'un chômeur est une personne sans emploi, disponible pour travailler et à la recherche d'un travail¹.

Les données sont obtenues par le biais d'une enquête exhaustive qui s'appuie sur les registres tenus par les offices régionaux de placement. Toutes les personnes inscrites sont considérées comme demandeurs d'emploi et sont subdivisées en deux catégories: les chômeurs et les non chômeurs.

Un demandeur d'emploi est chômeur s'il est sans emploi et immédiatement disponible pour un travail. Lorsqu'il n'est apte à prendre un emploi qu'ultérieurement, il est réputé demandeur d'emploi non chômeur.

Dans la pratique, la diversité et l'évolution des situations individuelles empêchent le strict respect de cette

¹ Für vollständig standardisierte Erwerbslosenzahlen: vergleiche Schweizerische Arbeitskräfteerhebung (SAKE) des Bundesamtes für Statistik.

¹ Pour les chômeurs dont les effectifs ont été entièrement standardisés, voir les résultats de l'enquête suisse sur la population active (ESPA) de l'Office fédéral de la statistique.

im Zeitablauf ist eine strikte Einhaltung dieser Definition nicht immer praktikierbar, und daher sind teilweise zusätzliche Regelungen erforderlich. So wird ein arbeitsloser Stellensuchender, der zu einem sofortigen Stellenantritt nicht in der Lage ist, dennoch als Arbeitsloser betrachtet, falls die entsprechende Frist weniger als 30 Tage beträgt. Dabei kann es sich um folgende Situationen handeln: Militärdienst, Krankheit oder Arbeitsunfähigkeit infolge Unfall, Zwischenverdienst, Teilnahme an bestimmten Kursen oder ein Gefängnisaufenthalt.

Ist ein Stellensuchender hingegen erst nach einer Frist von mehr als 30 Tagen zu einem Stellenantritt in der Lage, wird er während dieser Periode als nichtarbeitsloser Stellensuchender eingestuft. Diese Situation kann sich etwa aus den folgenden besonderen Umständen ergeben: Rekrutenschule oder militärischer Beförderungsdienst, Krankheit oder Unfall mit mehr als 30tägiger Arbeitsunfähigkeit, Mutterschaft, Teilnahme an einem Programm zur vorübergehenden Beschäftigung von mehr als 30 Tagen oder Strafvollzug von mehr als 30 Tagen.

Ausgesteuerte Arbeitslose

Die Zuerkennung des Status «arbeitslos» für einen Stellensuchenden beruht auf einem ökonomischen Konzept zur Arbeitslosigkeit. Dieses Konzept ist klar zu trennen von demjenigen, welches die Ansprüche auf Arbeitslosenentschädigung betrifft. Letzteres spielt bei dieser ökonomischen Sichtweise keine Rolle. Der Zusammenhang zwischen den von der Arbeitslosenversicherung geleisteten Zahlungen und den Meldungen beim Regionalen Arbeitsvermittlungszentrum rührt daher, dass ein Arbeitsloser nur Arbeitslosenentschädigung erhalten kann, wenn er beim Regionalen Arbeitsvermittlungszentrum registriert ist. Der umgekehrte Zusammenhang gilt allerdings nicht: Nicht alle registrierten Arbeitslosen erhalten eine Arbeitslosenentschädigung. Wenn ein Arbeitsloser seine Ansprüche auf Arbeitslosenentschädigung ausgeschöpft hat, bestehen verschiedene Möglichkeiten, wie sich sein Status entwickeln kann:

- a) Falls sich die Person weiterhin regelmässig beim Regionalen Arbeitsvermittlungszentrum meldet und noch immer ohne Arbeit sowie sofort vermittlungsfähig ist, verbleibt sie auch weiterhin in der Statistik der registrierten Arbeitslosen.

démarche, et des aménagements accessoires sont parfois nécessaires. Ainsi, lorsqu'un demandeur d'emploi au chômage est inapte au placement pour une durée inférieure à 30 jours, il continue d'être considéré comme chômeur durant cette période. Il peut s'agir notamment des situations suivantes: service militaire, maladie ou suites d'accident, gain intermédiaire, participation à certains cours ou encore exécution d'une peine.

Par contre, lorsqu'un demandeur d'emploi est inapte au placement pour une durée supérieure à 30 jours, il est considéré comme non chômeur durant cette période. Cela peut se produire dans les circonstances ci-après: écoles de recrues ou services d'avancement militaire, maladie ou accident entraînant une inaptitude au travail de plus de 30 jours, maternité, participation à un programme d'emploi temporaire supérieur à 30 jours ou exécution d'une peine de plus de 30 jours.

Chômeurs «en fin de droits»

L'attribution du statut de chômeur à un demandeur d'emploi s'appuie sur une conception économique du chômage. Cette notion doit donc être clairement distinguée d'un quelconque droit aux indemnités de chômage, qui ne joue aucun rôle dans cette approche du phénomène. Le lien entre les prestations de l'assurance-chômage et l'inscription à un office régional de placement provient du fait que, pour toucher des indemnités, un chômeur a l'obligation d'être inscrit. Mais l'inverse n'est pas vrai, et les chômeurs inscrits ne bénéficient pas tous des prestations de l'assurance-chômage. Lorsqu'un chômeur bénéficiaire a épuisé son droit aux indemnités, son statut peut évoluer de diverses manières suivant les cas:

- a) si la personne se présente régulièrement à l'office régional de placement et qu'elle est toujours sans emploi et immédiatement disponible pour travailler, elle figure toujours dans la statistique des chômeurs inscrits;
- b) si la personne a trouvé un emploi ou renonce à en chercher un, elle ne satisfait plus l'un des critères définissant le chômage et elle n'entre plus dans la catégorie des chômeurs;

- b) Falls die Person eine Stelle gefunden hat oder falls sie es ablehnt, weiter nach Arbeit zu suchen, so genügt sie einem der Kriterien, welche die Arbeitslosigkeit definieren, nicht mehr und wird somit nicht mehr in der Kategorie der Arbeitslosen erfasst.
- c) Falls die Person nach wie vor ohne Arbeit ist, sie aber für Arbeit verfügbar ist und weiter aktiv nach einer Stelle sucht, jedoch nicht mehr über die öffentliche Arbeitsvermittlung, dann figuriert sie auch nicht mehr in der Statistik der registrierten Arbeitslosen.
- c) si la personne est toujours sans emploi, qu'elle est disponible et qu'elle poursuit activement ses recherches, mais qu'elle renonce aux services de l'office du travail, elle ne figure plus dans la statistique des chômeurs inscrits.

Arbeitslosenquote

Mittels der Arbeitslosenquote wird ein Zusammenhang zwischen der Zahl der Arbeitslosen und derjenigen der Erwerbspersonen für jede beliebige Personenkategorie hergestellt. Als Erwerbspersonen gelten die erwerbstätigen Personen (ab einer Arbeitsstunde pro Woche) plus die erwerbslosen Personen. Die Zahl der Erwerbspersonen fliesst über den Nenner in die Berechnung der Arbeitslosenquote ein. Sie tangiert über deren Feingliederung (nach Regionen, Kantonen, Wirtschaftszweigen, Nationalitäten, Altersklassen, Geschlecht) diverse Tabellen in der Arbeitsmarktstatistik des SECO.

Die Arbeitslosenquote errechnet sich aus der Division «Anzahl arbeitslose Personen geteilt durch Anzahl Erwerbspersonen, multipliziert mit Hundert»:

$$\text{Arbeitslosenquote} = \frac{\text{Anzahl Arbeitslose}}{\text{Anzahl Erwerbspersonen}} \times 100$$

Die Zahl der Erwerbspersonen wird alle 10 Jahre im Rahmen einer Volkszählung durch das Bundesamt für Statistik erhoben. Die Volkszählung ist zudem die einzige Vollerhebung im Personenbereich und stellt damit die einzige Quelle dar, welche detaillierte Angaben über die Erwerbspersonen in der Schweiz bis auf Ebene der Gemeinden liefern kann. Da die Erhebung nur alle 10 Jahre stattfindet, wird diese Zahl für die Berechnung der Arbeitslosenquote durch das SECO auch jeweils 10 Jahre konstant gehalten.

Zugänge in die Arbeitslosigkeit und Abgänge aus der Arbeitslosigkeit

Die Dynamik auf dem Arbeitsmarkt wird mittels der Kenngrössen Zugänge und Abgänge beschrieben. Seit Anfang 2004 (und gleichzeitig mit der Umstellung der Statistikproduktion auf die neue, webbasierte Datenbank

Taux de chômage

Les taux de chômage représentent le rapport entre le nombre de chômeurs et le nombre de personnes actives occupées pour une catégorie donnée. Sont considérées comme personnes actives les personnes actives occupées au moins une heure par semaine et les personnes sans emploi. Le taux de chômage est calculé en prenant comme dénominateur le nombre de personnes actives. Ventilé par régions, cantons, activités économiques, nationalités, classes d'âge et selon le sexe, le nombre de personnes actives influence divers tableaux de la statistique du marché du travail du SECO.

Le taux de chômage est obtenu en «divisant le nombre de chômeurs par le nombre de personnes actives et en le multipliant par 100»:

$$\text{Taux de chômage} = \frac{\text{Nombre de chômeurs}}{\text{Nombre de personnes actives}} \times 100$$

Le nombre de personnes actives est recensé tous les dix ans par l'Office fédéral de la statistique dans le cadre du recensement populaire. Ce dénombrement de la population est la seule source d'information qui fournisse des données détaillées sur les personnes actives en Suisse jusqu'au niveau communal. Comme le nombre de personnes actives n'est recensé que tous les dix ans par l'Office fédéral de la statistique dans le cadre du recensement populaire, il reste également valable pendant dix ans pour le calcul du taux de chômage par le SECO.

Entrées et sorties du chômage

Les entrées au chômage et les sorties du chômage reflètent la dynamique du marché du travail. Depuis le début de l'année 2004 (début de la production des statistiques sur la base de technologies Internet dans LAMDA), ces

LAMDA) werden beide Kennzahlen auf der Berechnungsgrundlage «Arbeitslosigkeit» und nicht mehr wie bisher auf der «Stellensuche» (Arbeitslose und Nichtarbeitslose) berechnet. Diese an sich kleine methodische Bereinigung bringt insofern eine Verbesserung in der statistischen Beschreibung, als dadurch künftig auf den Niveau Gesamtschweiz die Formel «Bestand Vormonat plus Zugänge minus Abgänge gleich Bestand Berichtsmonat» rechnerisch gültig ist. Die Darstellung der Zugänge in die Arbeitslosigkeit und der Abgänge aus der Arbeitslosigkeit wird damit nicht nur buchhalterisch korrekt und nachvollziehbar aufgezeigt, auch bisherige Unplausibilitäten wie sinkende Arbeitslosigkeit bei mehr Zugängen als Abgängen sind damit eliminiert.

Zugänge bezeichnen die Neuanmeldungen in die Arbeitslosigkeit plus die Mutationen von nichtarbeitslos auf arbeitslos; Abgänge bezeichnen die Abmeldungen aus der Arbeitslosigkeit plus der Mutationen von arbeitslos auf nichtarbeitslos. Beide Kennzahlen fallen aufgrund des Einbezugs der Mutationen höher aus als bisher.

Auf Niveau Gesamtschweiz sind auch andere Flüsse mess- und ausweisbar: Zugänge und Abgänge in den Aggregaten stellensuchend sowie nichtarbeitslos; Zugänge und Abgänge an offenen Stellen.

Registrierte nichtarbeitslose Stellensuchende

Personen, die bei einem Regionalen Arbeitsvermittlungszentrum registriert, jedoch im Unterschied zu den Arbeitslosen entweder nicht sofort vermittelbar sind oder aber über eine Arbeit verfügen.

Die registrierten nichtarbeitslosen Stellensuchenden entsprechen der Differenz zwischen dem Total der registrierten Stellensuchenden und den Arbeitslosen.

Als Kategorien der registrierten nichtarbeitslosen Stellensuchenden werden die Anzahl Personen in Programmen zur vorübergehenden Beschäftigung, in Umschulung oder Weiterbildung, im Zwischenverdienst sowie Übrige ausgewiesen:

– Programme zur vorübergehenden Beschäftigung (PvB)

Von der Arbeitslosenversicherung finanzierte Programme mit dem Zweck, die berufliche Eingliederung bzw. Wiedereingliederung der Versicherten zu erleichtern. Sie ermöglichen den Teilnehmenden, ihre beruflichen Qualifikationen zu erhalten und neue Fähigkeiten zu fördern. Die vorübergehende Beschäftigung kann auch im Rahmen von Berufspraktika in Unternehmen und in der Verwaltung oder in Motivationssemestern für Schulabgänger erfolgen.

deux indicateurs ne sont plus calculés sur la base de la «recherche d'emploi» (chômeurs et non-chômeurs) mais sur la base du «chômage». Cet ajustement mineur de la méthode de calcul améliore la qualité de la statistique en ce sens que la formule «effectif du mois précédent + les entrées – les sorties = effectif du mois sous revue» est applicable au niveau suisse. Cette méthode fournit des résultats plus exacts non seulement du point de vue du comptage mais aussi de la retraçabilité. Elle élimine en outre les invraisemblances observées jusqu'ici telles que des baisses de chômage alors que le nombre d'entrées dépasse celui des sorties.

Les entrées au chômage désignent les nouvelles inscriptions et les passages du statut de non-chômeur à celui de chômeur; les sorties désignent les annulations de dossiers et les passages du statut de chômeur à celui de non-chômeur. Du fait qu'ils intègrent les mutations, ces deux indicateurs affichent désormais des valeurs plus élevées.

D'autres flux peuvent également être mesurés au niveau suisse: les entrées et les sorties dans les agrégats demandeurs d'emploi et non-chômeurs ainsi que les annonces et les annulations d'emplois vacants.

Demandeurs d'emploi inscrits non-chômeurs

Demandeurs d'emploi qui sont inscrits aux offices régionaux de placement mais qui, à la différence des chômeurs, ne sont pas immédiatement disponibles pour placement ou ont un emploi.

Le nombre des demandeurs d'emploi non-chômeurs correspond à la différence entre le nombre des demandeurs d'emploi enregistrés et celui des chômeurs. Ils sont classés dans les quatre sous-catégories suivantes: nombre de personnes en programme d'emploi temporaire, en mesure de reconversion et de perfectionnement, en gain intermédiaire et autres demandeurs d'emploi non-chômeurs:

– Programmes d'emploi temporaire (PET)

Programmes financés par l'assurance-chômage dans le but de faciliter l'intégration ou la réinsertion professionnelles des assurés. Ils permettent aux participants de conserver leurs qualifications professionnelles et de développer de nouvelles aptitudes. L'emploi temporaire peut également prendre la forme de stages pratiques dans des entreprises ou dans l'administration ou de semestres de motivation pour les jeunes sortant de l'école.

Entwicklung von Stellensuchenden-Gesamtbestand¹, Arbeitslosen und nichtarbeitslosen Stellensuchenden seit Januar 2006
Evolution de l'ensemble des demandeurs d'emploi¹, chômeurs et demandeurs d'emploi non-chômeurs depuis janvier 2006

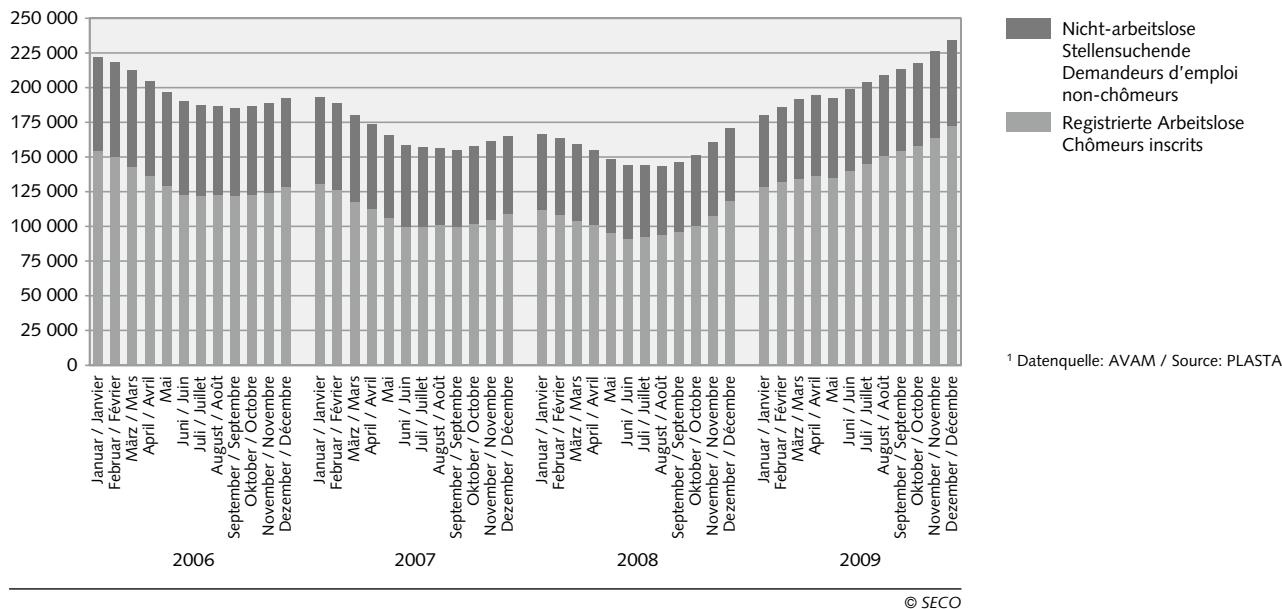

– Umschulung / Weiterbildung

Umschulungs- und Weiterbildungsmaßnahmen (Kur-se) bezwecken die rasche und wesentliche Verbesserung der Vermittlungsfähigkeit eines Versicherten auf dem Arbeitsmarkt. Die Massnahme kann auch als Ausbildungspraktikum bei einer Unternehmung oder im Rahmen einer Übungsfirma erfolgen.

Für die Zuteilung der Personen, welche Umschulungs- und Weiterbildungsmaßnahmen besuchen, in Arbeitslose oder Nichtarbeitslose ist massgebend, ob diese Personen vom Beratungsgespräch befreit sind oder nicht. Wer vom Beratungsgespräch befreit ist, gilt als nichtarbeitslos. Statistische Zeitreihen für diese Personen sind derzeit im Aufbau. Wer hingegen nicht vom Beratungsgespräch befreit ist, gilt weiterhin als arbeitslos. Diese Personen werden in Tabelle 1a der Statistik der Arbeitslosen aufgeführt.

– Zwischenverdienst

Als Zwischenverdienst gilt jedes Einkommen aus selbständiger oder unselbständiger Erwerbstätigkeit, das ein Bezüger von Arbeitslosenentschädigung zur Vermeidung oder Verringerung der Arbeitslosigkeit in der Bezugsperiode erzielt.

– Reconversion / Perfectionnement

Le but des mesures de reconversion et de perfectionnement (cours) est d'améliorer rapidement et sensiblement l'aptitude au placement de l'assuré sur le marché du travail. La mesure peut également prendre la forme de stage de formation dans une entreprise ou dans le cadre d'une entreprise d'entraînement.

Les participants aux mesures de reconversion ou de perfectionnement non-chômeurs se distinguent des participants au chômage par le fait qu'ils ne sont pas tenus de prendre part aux entretiens de conseil. Qui-conque est libéré de l'obligation de participer aux entretiens est réputé non-chômeur. Des relevés statistiques de cette catégorie de personnes sont actuellement en préparation. Celui qui en revanche n'est pas libéré de cette obligation est comme auparavant considéré comme chômeur. Ces personnes figurent sur le tableau 1a de la statistique des chômeurs.

– Gain intermédiaire

Est réputé gain intermédiaire tout gain que le bénéficiaire de l'assurance-chômage retire d'une activité salariée ou indépendante exercée pendant une période de contrôle dans le but d'éviter ou de diminuer le chômage.

Statistische Konzeption und Definitionen im Bereich der Stellensuchenden:

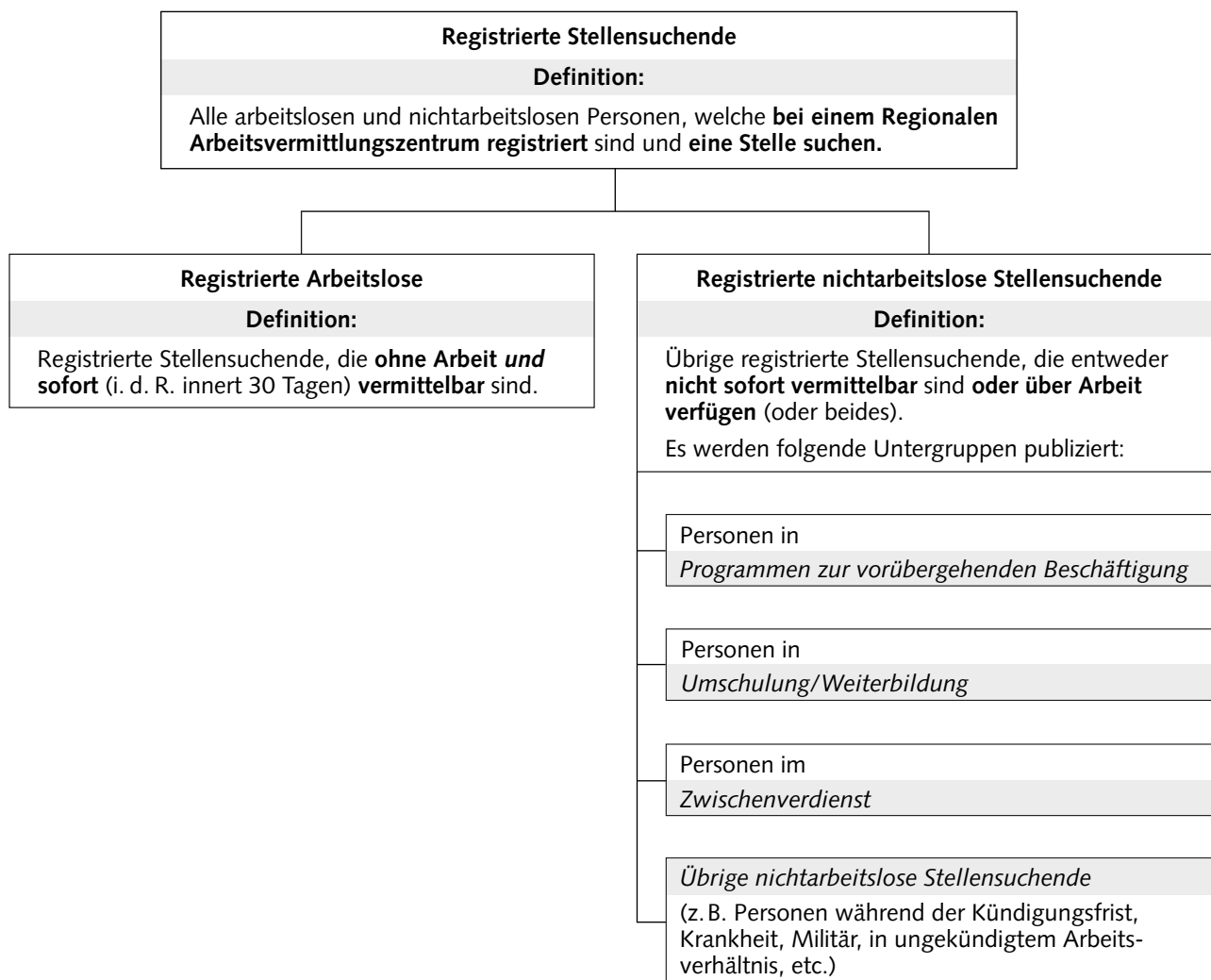

– Übrige nichtarbeitslose Stellensuchende

Dazu gehören Personen mit Einarbeitungszuschüssen, mit Pendler- und Wochenaufenthalterbeiträgen, mit Leistungen zur Förderung der selbständigen Erwerbstätigkeit sowie Personen, die wegen Krankheit, Militärdienst oder aus anderen Gründen nicht sofort vermittelbar sind, Personen während der Kündigungsfrist.

Vermittlungsfähigkeit

Der Arbeitslose ist vermittlungsfähig, wenn er bereit, in der Lage und berechtigt ist, eine zumutbare Arbeit anzunehmen.

– Autres demandeurs d'emploi non-chômeurs

Entrent dans cette catégorie les bénéficiaires d'allocations d'initiation au travail, de la contribution aux frais de déplacement quotidien et aux frais de déplacement et de séjour hebdomadaires, des prestations au titre de l'encouragement d'une activité indépendante, les demandeurs d'emploi qui ne sont pas disponibles immédiatement pour placement pour cause de maladie, de service militaire ou d'autres motifs, les personnes licenciées qui restent encore parties à un rapport de travail jusqu'à l'expiration du délai de congé.

Aptitude au placement

Le chômeur est apte au placement lorsqu'il est prêt, en mesure et en droit d'accepter un travail convenable.

Conception statistique et définitions dans le domaine des demandeurs d'emploi:

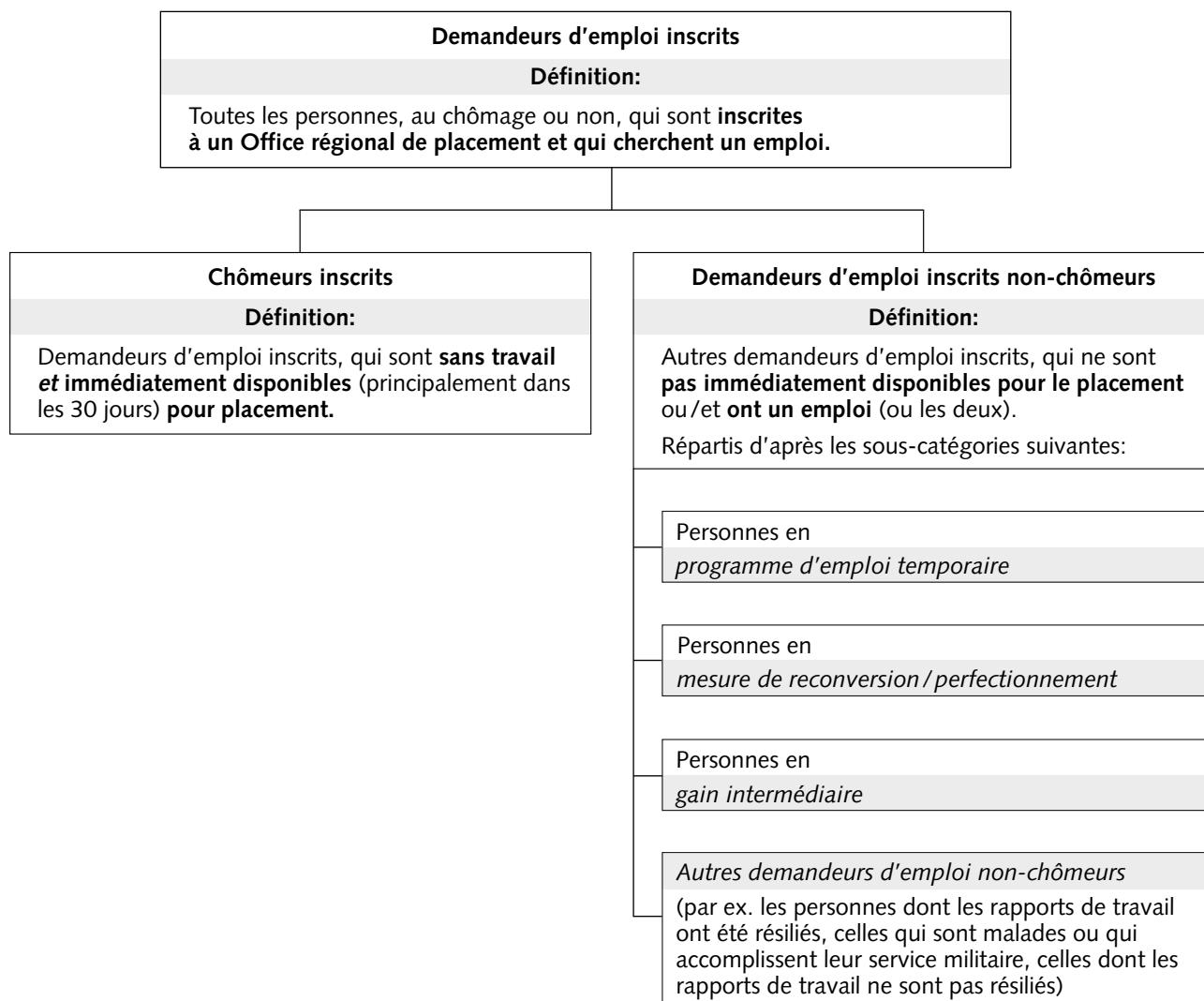

3 Systematik

Status

Ganzarbeitslose: Personen, die in keinem Arbeitsverhältnis stehen und eine Vollzeitbeschäftigung suchen, d. h. 90% oder mehr der betriebsüblichen Arbeitszeit.

Teilweise Arbeitslose: Personen, die in keinem Arbeitsverhältnis stehen und eine Teilzeitstelle suchen, d. h. weniger als 90% der betriebsüblichen Arbeitszeit. Bis Ende 1992 waren unter dieser Kategorie auch noch Personen erfasst gewesen, die bereits eine Teilzeitbeschäftigung hatten und eine Vollzeitstelle oder eine weitere Teilzeitstelle suchten.

Dauer der Arbeitslosigkeit

Die Dauer der Arbeitslosigkeit misst die Differenz (in Tagen) zwischen dem Stichtag und dem ersten Tag der Arbeitslosigkeit einer Person. Allfällige Zeitspannen, während denen die Person als nicht-arbeitslos eingestuft wurde (z. B. Zwischenverdienst oder die Teilnahme an einem Programm zur vorübergehenden Beschäftigung), werden davon subtrahiert.

Erwerbssituation

Vorher erwerbstätig: Personen, die vor der Anmeldung beim Regionalen Arbeitsvermittlungszentrum eine selbständige oder unselbständige Erwerbstätigkeit ausgeübt hatten. Das Ende dieser Erwerbstätigkeit darf dabei nicht länger als sechs Monate seit dem Datum der Anmeldung beim Arbeitsvermittlungszentrum zurückliegen.

Erstmals auf Stellensuche: Personen, welche nach Beendigung oder Abbruch ihrer Ausbildung (Schule, Studium) erstmals eine Stelle suchen. Lehrlinge werden hingegen zur Kategorie der vorher erwerbstätigen Personen gezählt. Jene Personen, die bei der Anmeldung beim Regionalen Arbeitsvermittlungszentrum noch in der Ausbildung und deshalb erst auf einen späteren Zeitpunkt hin vermittelbar sind, gelten als nichtarbeitslose Stellensuchende; diejenigen, welche ihre Ausbildung abgeschlossen haben und noch keine Erwerbstätigkeit ausgeübt haben, gelten als arbeitslose Stellensuchende.

3 Systématique

Statut

Chômeur complet: personne sans emploi, à la recherche d'un emploi à temps complet, c'est-à-dire 90% ou plus du temps de travail habituel.

Chômeur partiel: personne sans emploi, à la recherche d'un emploi à temps partiel, c'est-à-dire moins de 90% du temps de travail habituel. Jusqu'à fin 1992, sont encore incluses les personnes travaillant à temps partiel et recherchant soit un emploi complémentaire à temps partiel, soit un autre emploi à plein temps.

Durée du chômage

La durée du chômage mesure le nombre de jours écoulés entre la date du relevé statistique et le premier jour de chômage. Les périodes pendant lesquelles la personne n'avait plus le statut de chômeur (par exemple en cas de gain intermédiaire ou de participation à un programme d'emploi temporaire) sont soustraites.

Situation professionnelle

Auparavant actif: personnes qui exerçaient une activité professionnelle salariée ou indépendante avant de s'inscrire à l'office régional de placement. La fin de cette activité professionnelle ne doit pas être antérieure de plus de six mois à la date d'inscription à l'office régional de placement.

Premier emploi: personnes qui cherchent pour la première fois un emploi rémunéré après avoir terminé ou interrompu leur formation (école, études). Les personnes qui sortent d'apprentissage entrent dans la catégorie des personnes auparavant actives. Celles qui sont encore en formation au moment de leur inscription à l'office régional de placement ne sont pas disponibles immédiatement pour un travail et sont donc considérées comme demandeurs d'emploi non chômeurs. Les personnes qui ont terminé leur formation, mais qui n'exercent pas encore d'activité lucrative, entrent dans la catégorie des chômeurs.

Wiedereintritt ins Erwerbsleben: Personen, die nach einem Unterbruch der Erwerbstätigkeit von mindestens sechs Monaten eine neue Stelle suchen.

Umschulung/Weiterbildung: Personen, die Umschulungs- oder Weiterbildungskurse besuchen und die sofort vermittelbar sind.

Wirtschaftszweig

Eine arbeitslose Person wird jenem Wirtschaftszweig zugeordnet, in welchem sie zuletzt tätig war. Personen, die erstmals auf Stellensuche sind oder einen Unterbruch der Erwerbstätigkeit von mindestens sechs Monaten haben, befinden sich in der Kategorie «Keine Angabe».

Im Frühjahr 2004 hat das SECO die bisher verwendete Allgemeine Systematik der Wirtschaftszweige (ASW) aus dem Jahr 1985 durch die Wirtschaftszweignomenklatur NOGA-2002 abgelöst. Die Zeitreihen wurden gemäss der neuen Gliederung auf den 1. Januar 2000 zurückgerechnet und angepasst. Das Pendant zur NOGA ist auf europäischer Ebene die NACE Rev.1, welche seit Januar 1993 von den Mitgliedstaaten der EU angewendet wird. NOGA und NACE sind in den ersten vier Stellen identisch. Den schweizerischen Besonderheiten wird in der fünften Stelle durch einen Buchstaben Rechnung getragen. Die Übernahme der neuen Wirtschaftszweignomenklatur NOGA drängte sich einerseits auf, um weiterhin nationale und internationale Zahlenvergleiche liefern zu können, andererseits wird aber auch die Zahlen zur Erwerbsbevölkerung, die die Basis zur Berechnung der diversen Arbeitslosenquoten bildet, mit der Volkszählung 2000 nicht mehr nach der ASW, sondern nur noch nach der neuen Wirtschaftszweignomenklatur NOGA aufgeschlüsselt verfügbar sein.

Berufsgruppe

Die Berufsgruppe bezeichnet die zuletzt ausgeübte Tätigkeit des Arbeitslosen. Personen, die erstmals eine Stelle suchen, befinden sich in der Kategorie «Übrige Berufe».

Als Nomenklatur wird seit Frühjahr 2004 das Berufsverzeichnis BN-2000 des Bundesamtes für Statistik verwendet. Die Zeitreihen wurden gemäss der neuen Gliederung auf den 1. Januar 2000 zurückgerechnet und angepasst. Das neue Berufsverzeichnis berücksichtigt die Erkenntnisse aus der Volkszählung 2000. Für die Zwecke der Arbeitsmarktstatistik des SECO werden die in der Arbeitsvermittlung der RAV gebräuchlichen rund 4500 Berufsbezeichnungen auf die neuen Bezeichnungen gemäss Berufsverzeichnis BN-2000 umgeschlüsselt.

Reprise d'emploi: personnes qui cherchent un nouvel emploi, après avoir interrompu leur activité professionnelle durant une période de six mois au moins.

Recyclage/perfectionnement: personnes qui fréquentent des cours de reconversion ou de perfectionnement professionnels et qui peuvent être placées immédiatement.

Activité économique

Un chômeur est classé dans l'activité à laquelle appartenait son dernier emploi. Les chômeurs à la recherche de leur premier emploi ou qui ont cessé d'exercer une activité lucrative depuis au moins six mois sont classés dans la catégorie «pas d'indication».

Au printemps 2004, le SECO a remplacé la nomenclature générale des activités économiques (ASW) datant de 1985 par la nouvelle nomenclature générale des activités économiques NOGA 2002. Les séries chronologiques ont été recalculées rétrospectivement selon la nouvelle nomenclature et adaptées à partir du 1^{er} janvier 2000. NOGA est le pendant suisse de NACE Rév.1 (Nomenclature statistique des Activités économiques dans la Communauté Européenne) adoptée depuis 1993 par les pays de l'UE. Les codes NOGA et NACE sont identiques aux quatre premières positions, une lettre placée en cinquième position permettant de tenir compte des particularités suisses. L'adoption de la nouvelle nomenclature NOGA était devenue indispensable pour que la Suisse puisse continuer à livrer des statistiques comparées à l'échelon national et international mais aussi parce que, depuis le recensement 2000, les chiffres de la population active, qui servent de base de calcul aux divers taux de chômage, sont établis et codés non plus selon ASW mais selon NOGA.

Groupes de professions

Le groupe de professions indique l'activité exercée en dernier lieu par le chômeur. Les chômeurs à la recherche de leur premier emploi sont classés dans la catégorie «Autres professions».

La nomenclature utilisée est ici, depuis février 2004, la nomenclature suisse des professions NSP 2000 de l'Office fédéral de la statistique qui prend en compte les résultats du recensement 2000. Les séries chronologiques ont été recalculées rétrospectivement selon la nouvelle nomenclature et adaptées à partir du 1^{er} janvier 2000. Les quelque 4500 dénominations professionnelles usuellement utilisées dans le service de placement des ORP ont été converties en dénominations de la NSP 2000.

Zuletzt ausgeübte Funktion

Es handelt sich dabei um die zuletzt vom Arbeitslosen ausgeübte Funktion.

Selbständig: Inhaber einer Einzelunternehmung oder unbeschränkt haftender Gesellschafter einer Kollektiv- oder Kommanditgesellschaft.

Kaderfunktion: Betraut mit Leitungs-, Koordinations- und Kontrollaufgaben. Diese Aktivitäten können auch die Delegation von spezifischen Aufgaben an unterstelltes Personal beinhalten. Kaderkräfte verfügen im allgemeinen über ein Bildungsniveau, das sich durch ein Universitätsdiplom, einen Mittelschulabschluss oder eine mehrjährige, gleichwertige berufliche Erfahrung auszeichnet.

Fachfunktion: Beauftragt mit der Ausführung von Aufgaben von erheblicher Schwierigkeit, was spezielle Kenntnisse und Fähigkeiten verlangt. Die Arbeiten werden unter eigener Verantwortung ausgeführt. Die notwendige Qualifikation ist durch einen entsprechenden Lehrabschluss, einen Mittelschulabschluss oder eine mehrjährige, gleichwertige berufliche Erfahrung erworben worden.

Hilfsfunktion: Beauftragt mit Tätigkeiten, die keine besondere berufliche Ausbildung erfordern. Es handelt sich dabei um einfache, sich wiederholende Tätigkeiten, für welche die benötigten Kenntnisse und Fähigkeiten innert weniger Tage Praxis erworben werden können.

Lehrling: Abschluss oder Abbruch einer Lehre oder einer gleichwertigen Ausbildung.

Heimarbeit: Ausübung einer gewerblichen oder industriellen Tätigkeit in der eigenen Wohnung oder in einem selbst bestimmten Arbeitsraum im Auftrag eines Betriebes gegen Lohn.

Schüler, Student: Abschluss bzw. Abbruch einer Ausbildung an einer Schule (Volksschule, Berufsschule, Technikum, Universität, höhere technische Lehranstalt etc.).

Langzeitarbeitslosigkeit

Es handelt sich dabei um Personen, die seit mehr als einem Jahr arbeitslos sind.

Offene Stellen

Offene Stellen, die dem Regionalen Arbeitsvermittlungszentrum von den Unternehmungen – im allgemeinen auf freiwilliger Basis – gemeldet werden. Angebote an offenen Stellen sind nur für eine bestimmte Zeitspanne gültig. Ohne ausdrücklichen Wunsch des Arbeitgebers bleiben diese Offerten maximal zwei Monate im System AVAM.

Dernière fonction exercée

Dernière fonction exercée par le chômeur.

Indépendant: propriétaire d'entreprise ou membre d'une société collective ou en commandite.

Cadre: exerce des activités de direction, de coordination ou de contrôle. Ces activités peuvent impliquer la délégation de tâches spécifiques à du personnel subalterne. La qualification nécessaire relève généralement d'une formation universitaire, d'un certificat d'études secondaires ou d'une expérience professionnelle équivalente.

Spécialiste: exécute des tâches complexes qui exigent une formation spécifique. Ces tâches sont accomplies d'une manière indépendante et impliquent une part importante de responsabilités. La qualification nécessaire peut être le fruit d'un apprentissage, d'un diplôme d'une école secondaire ou de plusieurs années d'expérience professionnelle équivalente.

Auxiliaire: exécute des tâches qui n'exigent aucune formation particulière. Il s'agit d'activités simples et répétitives, requérant des connaissances et des aptitudes qui peuvent être acquises en quelques jours de pratique.

Apprenti: a terminé ou interrompu un apprentissage ou une formation élémentaire.

Travailleur à domicile: effectue, pour le compte d'une entreprise, des travaux artisanaux ou industriels à la maison, soit dans son logement, soit dans un local approprié.

Ecolier, étudiant: a terminé ou interrompu une formation dans une école (école publique, professionnelle, technique; université, école technique supérieure, etc.).

Chômeur de longue durée

Personne au chômage depuis plus d'une année.

Places vacantes

Postes vacants que les entreprises annoncent, généralement sans obligation, à l'office régional de placement. Les places vacantes sont assorties d'un délai de validité. Si celui-ci n'est pas mentionné explicitement par l'employeur, un délai type de deux mois est appliqué.

4 Die Lage auf dem Arbeitsmarkt im Jahr 2009

4.1 Arbeitslosigkeit in der Schweiz 2009: Statistische Zahlen zur Entwicklung, Durchschnitte 2009, Ausblick

Die Turbulenzen an den internationalen Finanzmärkten haben auf dem Schweizer Arbeitsmarkt deutliche Spuren hinterlassen. Nachdem in den Arbeitslosenzahlen noch im Jahr 2008 sowohl der tiefste Monatswert als auch das tiefste Jahresmittel seit sechs Jahren ausgewiesen werden konnten, stieg die Arbeitslosenzahl im Verlaufe des Jahres 2009 rezessionsbedingt um insgesamt mehr als 50'000 Personen an. Über das Jahr gesehen blieb der Mai der einzige Monat, in welchem sich die Arbeitslosigkeit überhaupt abbaute; in allen anderen Monaten musste ein Anstieg in den Arbeitslosenzahlen festgestellt werden. Insbesondere das Ausbleiben der üblicherweise zu beobachtenden Abnahme der Arbeitslosenzahlen zwischen Februar und April sowie die ungewöhnlich schlechten Werte zwischen Juni und August trugen massgeblich zum Anstieg bei. Innerhalb eines Jahres stieg die Arbeitslosenzahl von 118'762 Personen Ende Dezember 2008 auf 172'740 per Ende 2009 an.

Im *Durchschnitt* waren damit im vergangenen Jahr 146'089 Personen als arbeitslos registriert. Verglichen mit dem Vorjahr entspricht dies einer Zunahme um 44'364 Personen (+43,6%). Daraus resultiert für das Jahr 2009 eine durchschnittliche Arbeitslosenquote von 3,7%, was eine Zunahme um 1,1 Prozentpunkte gegenüber dem Vorjahr bedeutet.

Falls die international aufgelegten Stabilisierungspakete tatsächlich greifen, darf in der ersten Hälfte des Jahres 2010 in der Schweiz wieder von sinkenden Arbeitslosenzahlen ausgegangen werden. Die weitere Entwicklung hängt jedoch stark von der Nachhaltigkeit der wirtschaftlichen Stabilisierung ab.

4 La situation sur le marché du travail en 2009

4.1 Le chômage en Suisse en 2009: Statistiques concernant l'évolution, moyennes 2009, perspective

Les turbulences sur les marchés financiers internationaux ont fortement marqué le marché du travail suisse. Alors que les chiffres du chômage montraient en 2008 le plus bas niveau mensuel et la plus basse moyenne annuelle depuis six ans, le nombre des chômeurs a augmenté au cours de l'année 2009 de plus de 50'000 personnes au total en raison de la récession. Sur l'ensemble de l'année, seul le mois de mai a connu une diminution du chômage, durant tous les autres mois, on a constaté une augmentation des chiffres du chômage. Cette augmentation est en grande partie imputable à l'absence de baisse du nombre de chômeurs que l'on observe habituellement entre février et avril et aux taux exceptionnellement mauvais constatés entre juin et août. En l'espace d'un an, le nombre de chômeurs est passé de 118'762 personnes à fin décembre 2008 à 172'740 personnes à fin 2009.

146'089 personnes *en moyenne* étaient donc inscrites au chômage l'an passé. Comparé à l'année précédente, ce chiffre reflète une augmentation de 44'364 personnes (+43,6%). Il en résulte un taux de chômage moyen de 3,7% pour l'année 2009, ce qui représente une augmentation de 1,1 point de pourcentage par rapport à l'année précédente.

Si les mesures de stabilisation lancées au niveau international sont réellement suivies d'effet, on peut s'attendre au premier semestre de l'année 2010 à une nouvelle baisse du nombre des chômeurs en Suisse. L'évolution dépend cependant fortement de la durée de la stabilisation économique.

4.2 Arbeitslosenquote

Setzt man die Bestandeszahlen an registrierten Arbeitslosen ins Verhältnis zur aktiven Bevölkerung gemäss der Eidgenössischen Volkszählung 2000, so erhält man die entsprechenden Arbeitslosenquoten.

Gemäss diesem Indikator resultierte für das Jahr 2009 eine *durchschnittliche Arbeitslosenquote* von 3,7%. Dies bedeutet eine Zunahme um 1,1 Prozentpunkte gegenüber dem Vorjahr.

Im Jahresverlauf betrachtet erhöhte sich die Arbeitslosenquote bereits im Januar um 0,3 Prozentpunkte auf 3,3%, danach etwas moderater aber dennoch kontinuierlich auf 4,0% Ende Oktober und, im November und Dezember saisonal verstärkt, zum Jahresende auf 4,4%. Kurz unterbrochen wurde dieser Anstieg einzig im Monat Mai von einem kleinen Rückgang.

4.3 Stellensuchende

Die Gesamtzahl der Stellensuchenden (Summe von registrierten Arbeitslosen und registrierten nichtarbeitslosen Stellensuchenden) erhöhte sich zwischen Ende Dezember 2008 (171'279 Personen) und Ende 2009 um rund 63'000 Personen auf 234'359 Personen. Wie bei den Arbeitslosenzahlen konnte auch bei den Stellensuchenden einzig im Monat Mai ein (geringer) Rückgang festgestellt werden, alle andern Monate schlugen mit – teils stärker als erwarteten – Zunahmen zu Buche.

Das *Jahresmittel* stieg damit zum ersten Mal seit 2004 wieder an und verzeichnete mit einer Zahl von 204'070 registrierten Stellensuchenden eine Zunahme um 49'632 Personen (+32,1%) gegenüber dem Vorjahr.

4.2 Taux de chômage

Le *taux de chômage* s'obtient en rapportant le nombre de chômeurs inscrits à celui de la population active selon le recensement fédéral 2000.

D'après cet indicateur le *taux de chômage moyen* s'établit à 3,7% en 2009, ce qui représente une augmentation de 1,1 point de pourcentage par rapport à l'année précédente.

Si l'on considère l'évolution annuelle, le taux de chômage a augmenté dès janvier de 0,3 point de pourcentage pour atteindre 3,3%, puis a progressé encore, de manière plus modérée mais continue jusqu'à 4,0% à fin octobre; il s'est renforcé en novembre et en décembre, en raison de facteurs saisonniers, pour afficher 4,4% à la fin de l'année. Cette augmentation n'a été que brièvement interrompue au mois de mai par un léger recul.

4.3 Demandeurs d'emploi

Le nombre total des demandeurs d'emploi (somme des chômeurs inscrits et des demandeurs d'emploi inscrits non-chômeurs) a augmenté entre la fin décembre 2008 (171'279 personnes) et la fin 2009 d'environ 63'000 personnes pour atteindre 234'359 personnes. Comme pour le nombre de chômeurs, on a uniquement constaté un (léger) recul du nombre des demandeurs d'emploi au mois de mai, tous les autres mois ayant été marqués par des augmentations, en partie plus fortes qu'attendu.

La *moyenne annuelle* a donc à nouveau augmenté pour la première fois depuis 2004 et a enregistré, avec un nombre de 204'070 demandeurs d'emploi inscrits, une hausse de 49'632 personnes (+32,1%) par rapport à l'an passé.

4.4 Arbeitslosigkeit nach Gliederungsmerkmalen

4.4.1 Regionen

Im regionalen Überblick entfielen im Berichtsjahr durchschnittlich 90'174 registrierte Arbeitslose (das ist ein Anteil von 61,7% des Totals) auf die Deutschschweiz und 55'918 Arbeitslose (oder 38,3%) auf die Westschweiz und das Tessin. Dabei erhöhte sich die Arbeitslosenzahl in der Deutschschweiz gegenüber dem Vorjahresmittel um 31'299 Personen, in der Westschweiz und dem Tessin um 13'065 Personen. Trotzdem sind die Westschweiz und das Tessin stärker von Arbeitslosigkeit betroffen als die Deutschschweiz: Die jahresdurchschnittliche Arbeitslosenquote erhöhte sich für die Deutschschweiz gegenüber dem Vorjahr um 1,1 Prozentpunkte und liegt damit bei 3,2%, jene für die lateinische Schweiz um 1,2 Prozentpunkte und erhöhte sich damit auf 5,1%.

Im Jahresverlauf betrachtet hat sich die Arbeitslosenquote in der Westschweiz und dem Tessin in der ersten Jahreshälfte stabil gehalten – in der Deutschschweiz ist sie in diesem Zeitraum leicht angestiegen –, hat sich dann allerdings zwischen Oktober und Dezember, saisonal bedingt, rascher und stärker aufgebaut als in der Deutschschweiz.

Die Lage auf den Arbeitsmärkten der Westschweiz und des Tessins bleibt damit weiterhin durch eine höhere Arbeitslosenquote und ein saisonal reagibleres Muster als in der Deutschschweiz gekennzeichnet.

4.4.2 Kantone

Zu den am stärksten von Arbeitslosigkeit betroffenen Kantonen gehören wiederum alle Westschweizer Stände (ausser Freiburg), sowie das Tessin. Wie im Vorjahr wurde der höchste Wert im Kanton Genf gemessen, dessen jahresdurchschnittliche Arbeitslosenquote 6,8% beträgt, was gegenüber dem Vorjahr eine Verschlechterung um 1,1 Prozentpunkte bedeutet. Mit etwas Abstand folgen die Kantone Neuenburg mit 5,8%, was eine Zunahme um 2,5 Prozentpunkte bedeutet, und Jura mit 5,2% und einer ebenfalls deutlichen Erhöhung der Arbeitslosenquote um 2,1 Prozentpunkte. Auch der Kanton Waadt erreicht mit 5,1% (+1,2 Prozentpunkte) eine Arbeitslosenquote von über 5 Prozent. Knapp unter der 5-Prozentmarke liegt das Tessin mit einer Arbeitslosenquote

4.4 Le chômage par critères de hiérarchisation

4.4.1 Régions

Considéré par région, en 2009, le nombre de chômeurs inscrits s'est établi en moyenne à 90'174 pour la Suisse alémanique (soit 61,7% du total des chômeurs) et à 55'918 (ou 38,3%) pour la Suisse romande et le Tessin. Le nombre de chômeurs a augmenté en l'occurrence de 31'299 personnes en Suisse alémanique par rapport à la moyenne de l'année précédente et de 13'065 personnes en Suisse romande et au Tessin. Malgré cela, la Suisse romande et le Tessin sont plus fortement touchés que la Suisse alémanique. Le taux de chômage annuel moyen a augmenté pour la Suisse alémanique de 1,1 point de pourcentage par rapport à l'année précédente et il est donc de 3,2% tandis que le taux de chômage de la Suisse romande et du Tessin a augmenté de 1,2 point de pourcentage pour atteindre 5,1%.

Si l'on considère l'évolution annuelle, le taux de chômage en Suisse romande et au Tessin s'est maintenu à un niveau stable au premier semestre – en Suisse alémanique cependant, il a légèrement augmenté durant cette période – mais il a néanmoins connu une augmentation plus rapide et plus forte qu'en Suisse alémanique entre octobre et décembre, en raison de facteurs saisonniers.

La situation sur les marchés du travail en Suisse romande et au Tessin reste donc toujours marquée par un taux de chômage plus élevé et par un modèle plus dépendant des facteurs saisonniers que la Suisse alémanique.

4.4.2 Cantons

Parmi les cantons les plus touchés par le chômage figurent tous les cantons romands (excepté Fribourg) ainsi que le Tessin. Genève arrive une fois de plus en tête avec un taux de chômage annuel moyen de 6,8%, ce qui représente une nette dégradation (1,1 point de pourcentage) par rapport à 2008. Suivent à une certaine distance les cantons de Neuchâtel (5,8%), ce qui représente une augmentation de 2,5 points de pourcentage, et le Jura (5,2%) avec également une croissance marquée du taux de chômage (2,1 points de pourcentage). Le canton de Vaud présente aussi un taux de chômage supérieur à 5 pour cent (5,1%/+1,2 point de pourcentage). Le Tessin se trouve légèrement en dessous du repère des 5 pour cent avec un taux de chômage de 4,9%

von 4,9% (+0,8 Prozentpunkte), gefolgt vom Wallis (4,1%/+1,0 Prozentpunkte) und den deutschschweizer Kantonen Solothurn (3,9%/+1,6 Prozentpunkte), Basel-Stadt (3,8%/+0,8 Prozentpunkte), Zürich (3,7%/+1,3 Prozentpunkte) und Aargau (3,4%/+1,1 Prozentpunkte).

Mit einer jahresdurchschnittlichen Arbeitslosenquote von unter zwei Prozent vermochten die Kantone Uri und Appenzell I.Rh. (beide mit jeweils 1,3%) aufzuwarten, gefolgt von Obwalden (1,6%), Nidwalden (1,8%) und Graubünden (1,8%).

4.4.3 Geschlecht

Eine Betrachtung nach Geschlecht zeigt im Berichtsjahr gleich hohe Arbeitslosenquoten für die Frauen und die Männer von je 3,7%. Letztmals erreichten die Arbeitslosenquoten von Frauen und Männern im Jahr 2003 identische Werte, seither lag die Frauenarbeitslosigkeit stets höher als bei den Männern.

Im Jahresmittel waren 63'865 Frauen arbeitslos, dies entspricht einer Zunahme um 15'593 Personen oder 32,3%. Ihre Arbeitslosenquote erhöhte sich damit um 0,9 Prozentpunkte auf 3,7%. Die Arbeitslosenquote der Männer stieg um 1,3 Prozentpunkte auf ebenfalls 3,7%. Damit erreichte die Zahl der arbeitslosen Männer im Mittel für das Jahr 2009 einen Wert von 82'224 Personen, was einer Zunahme um 28'770 Personen oder 53,8% entspricht.

Die Arbeitslosenquote der Männern stieg insbesondere gleich zu Jahresbeginn um 0,4 Prozentpunkte im Januar sprunghaft an, entwickelte sich anschliessend jedoch moderater als bei den Frauen, verzeichnete aber zum Jahresschluss im Dezember, saisonal bedingt, nochmals einen stärkeren Anstieg um 0,3 Prozentpunkte.

4.4.4 Nationalität

Eine Unterscheidung nach der Nationalität zeigt sowohl bei den Schweizern als auch bei den Ausländern eine Zunahme der Arbeitslosigkeit: Bei den Schweizern erhöhte sich die jahresdurchschnittliche Arbeitslosenquote im Vergleich zum Vorjahr um 0,8 Prozentpunkte auf 2,7%, jene der Ausländer um 2,2 Prozentpunkte auf 7,2%.

(+0,8 point de pourcentage) suivi du Valais (4,1%/+1,0 point de pourcentage) et des cantons alémaniques de Soleure (3,9%/+1,6 point de pourcentage), de Bâle-Ville (3,8%/+0,8 point de pourcentage), de Zurich (3,7%/+1,3 point de pourcentage) et d'Argovie (3,4%/+1,1 point de pourcentage).

Les cantons d'Uri et d'Appenzell Rhodes-Intérieures. (les deux ayant un taux respectif de 1,3%) se sont distingués par un taux de chômage annuel moyen de moins de deux pour cent, suivis des cantons d'Obwald (1,6%), de Nidwald (1,8%) et des Grisons (1,8%).

4.4.3 Sexe

Si l'on considère le sexe, cet exercice révèle des taux de chômage comparables pour les hommes et les femmes, les deux à 3,7%. En 2003 les taux de chômage des hommes et des femmes étaient pour la dernière fois à des niveaux identiques. Ensuite, le chômage des femmes a toujours été plus élevé que celui des hommes.

En moyenne, 63'865 femmes étaient au chômage en 2009, ce qui correspond à une augmentation de 15'593 personnes ou de 32,3%. Leur taux de chômage a augmenté donc de 0,9 point de pourcentage pour atteindre 3,7%. Le taux de chômage des hommes s'est élevé de 1,3 point de pourcentage pour atteindre également 3,7%. Le nombre des chômeurs hommes était ainsi de 82'224 personnes en moyenne pour 2009, un niveau qui correspond à une hausse de 28'770 personnes ou à 53,8%.

Le taux de chômage des hommes a brusquement augmenté, en particulier au début de l'année, avec une hausse de 0,4 point de pourcentage en janvier, puis a progressé plus modérément que celui des femmes, mais il a enregistré en décembre, en raison des facteurs saisonniers, à nouveau une augmentation plus forte (0,3 point de pourcentage).

4.4.4 Nationalité

Considéré par *nationalité*, on constate une augmentation du chômage aussi bien chez les Suisses que chez les étrangers. Chez les Suisses, le taux de chômage annuel moyen s'est élevé de 0,8 point de pourcentage par rapport à l'année précédente pour atteindre 2,7% alors que celui des étrangers a suivi une croissance de 2,2 points de pourcentage pour atteindre 7,2%.

Erneut zeichnete sich die Entwicklung der Arbeitslosenquote der Ausländer im Jahresverlauf durch ein ausgeprägteres Schwankungsverhalten aus als dies bei den Schweizern der Fall ist: So bildete sich die Arbeitslosenquote der Ausländer im Gegensatz zu jener der Schweizer zwischen März und Mai um 0,3 Prozentpunkte zurück, stieg aber zwischen August und Ende Dezember und verstärkt durch saisonale Faktoren von 7,0% auf 8,6% auch markant deutlicher wieder an als bei den Schweizern, deren Arbeitslosenquote in diesem Zeitraum nur um 0,2 Prozentpunkte zunahm.

Bei Betrachtung der nominellen Zahlen zeigt sich, dass der Anstieg der Zahl arbeitsloser Schweizer um 25'051 auf 82'026 Personen einem prozentualen Anstieg um 44,0% entspricht: Die Veränderung bei den Schweizern fällt damit prozentual fast gleich hoch aus wie bei den Ausländern, die einen Anstieg um 43,2% (respektive eine Zunahme um 19'313 auf 64'063 arbeitslose Personen) aufweisen. Der Anteil der Ausländer am Total aller arbeitslosen Personen beträgt damit aktuell 43,9%, 0,1 Prozentpunkte weniger als im Vorjahr.

4.4.5 Altersklassen

Seit dem Jahr 2002 ist die Altersklasse der 15- bis 24-Jährigen, welche die Jugendarbeitslosigkeit beschreibt, die am stärksten von Arbeitslosigkeit betroffene aktive Bevölkerungsgruppe. Politisch initiierte Förderungsprogramme im Lehrstellenbereich in Kombination mit dem starken konjunkturellen Aufschwung der Jahre 2006 und 2007 haben Erfolge gezeigt und diese Altersgruppe von der Verbesserung der Arbeitsmarktlage massgeblich profitieren lassen. Allerdings sank bereits im Jahr 2008 die Arbeitslosigkeit in der Altersgruppe der 15- bis 24-Jährigen nicht mehr so markant wie noch im 2007. Und im Berichtsjahr 2009 stieg nun die Arbeitslosenquote der 15- bis 24-Jährigen wieder stark an und kommt mit einem Jahresmittel von 4,6% (+1,6 Prozentpunkte gegenüber dem Vorjahr) wieder sehr deutlich über die nationale Arbeitslosenquote von 3,7% (+1,1 Prozentpunkte) zu liegen.

Damit bestätigt sich auch im laufenden Jahr das Muster, dass die Jugendlichen, die in Wachstumsphasen deutlich schneller als die übrigen Altersklassen vom Arbeitsmarkt absorbiert werden, sich in rezessiven Zeiten mit starken Beschäftigungsproblemen konfrontiert sehen.

L'évolution du taux de chômage des étrangers s'est à nouveau distinguée au cours de l'année par un caractère variable plus prononcé que celui des Suisses. Le taux de chômage des étrangers s'est résorbé contrairement à celui des Suisses de 0,3 point de pourcentage entre mars et mai, mais il est remonté ensuite à nouveau entre le mois d'août et la fin décembre, passant de 7,0% à 8,6% sous l'effet des facteurs saisonniers, de manière beaucoup plus marquée que chez les Suisses dont le taux de chômage ne s'est élevé durant cette période que de 0,2 point de pourcentage.

Si l'on considère les nombres de personnes, l'augmentation du nombre des Suisses sans emploi est passé de 25'051 à 82'026 personnes ce qui correspond à une augmentation de 44,0%. L'évolution chez les Suisses est donc en termes de pourcentage presque aussi élevée que chez les étrangers dont le taux de chômage connaît une augmentation de 43,2% (soit une augmentation de 19'313 personnes pour 64'063 personnes sans emploi). La part des étrangers sur le total de toutes les personnes sans emploi est donc actuellement de 43,9%, 0,1 point de pourcentage de moins que l'année passée.

4.4.5 Classes d'âge

Depuis 2002, la *classe d'âge* des 15 à 24 ans, qui sert d'indicateur du chômage des jeunes, est le groupe de la population active le plus touché par le chômage. Les programmes d'encouragement initiés au plan politique dans le domaine des places d'apprentissage et le solide essor conjoncturel de 2006 et 2007 ont apporté des résultats permettant à cette classe d'âge de profiter de manière déterminante de l'embellie du marché du travail. Néanmoins, en 2008, le chômage de la classe d'âge des 15 à 24 ans n'a pas diminué de manière aussi significative qu'en 2007. Et en 2009, le taux de chômage des 15 à 24 ans a de nouveau fortement augmenté pour s'arrêter à une moyenne de 4,6% (+1,6 point de pourcentage par rapport à l'année passée) de nouveau très nettement au dessus du taux de chômage national de 3,7% (+1,1 point de pourcentage).

Le modèle se confirme également en 2008 selon lequel les jeunes, qui se voient confronter à de gros problèmes d'occupation en période de récession, sont en revanche, dans une phase de croissance, nettement plus vite absorbés par le marché du travail que les autres classes d'âge.

Wird die Jugendarbeitslosigkeit zusätzlich segmentiert, fällt insbesondere die Diskrepanz auf, dass die Altersgruppe der 20- bis 24-Jährigen mit einer Arbeitslosenquote von 5,7% (+2,2 Prozentpunkte) überproportional, d.h. von allen Altersgruppen weitaus am stärksten betroffen ist, jene der 15- bis 19-Jährigen mit 2,8% (+0,8 Prozentpunkte) von allen Altersgruppen dagegen am schwächsten.

Die Arbeitslosigkeit in der Gruppe der 15- bis 19-Jährigen zeigt in ihrem Verlauf eine leicht rückläufige Tendenz von 2,3% im Januar auf 2,0% im Mai, gefolgt von zwei sprunghaften Anstiegen im Juli (auf 3,1%) und August (auf 3,9%), um bis Ende Jahr wieder auf 3,2% abzunehmen. In der Gruppe der 20- bis 24-Jährigen dagegen baute sich die Arbeitslosigkeit zu Jahresbeginn von 4,9% im Januar auf 5,2% im April leicht auf, sprang dann zwischen Juli und August bis auf 6,2% und erhöhte sich in der Folge bis Jahresende weiter auf 6,7%.

In der Altersklasse der 25- bis 49-Jährigen stieg die Arbeitslosigkeit zwischen Januar und Dezember sukzessive von 3,3% auf 4,4% und erreichte damit für 2009 ein Mittel von 3,7% (+1,1 Prozentpunkte gegenüber 2008). Dieser Wert entspricht zudem genau der nationalen Arbeitslosenquote. In dieser Altersklasse sind insbesondere die 25- bis 29-Jährigen mit einer Arbeitslosenquote von 4,9% (+1,7 Prozentpunkte) Hauptbetroffene.

Am geringsten erhöhte sich die Arbeitslosenquote in der Altersklasse der über 50-Jährigen (um 0,8 Prozentpunkte auf 3,1%).

Nominell erhöhte sich die Arbeitslosenzahl der 25- bis 49-Jährigen im Jahresmittel um 27'623 Personen, was dreimal so viel ist wie die Zunahme bei den Jungen (+9041 Personen auf 25'401). Die Arbeitslosenzahl bei den über 50-Jährigen liegt bei 30'329 Personen (+7700).

4.4.6 Wirtschaftszweige

Im Branchenvergleich wies wie bereits in den Vorjahren wiederum der Wirtschaftszweig¹ «Handel, Reparatur- und Autogewerbe» mit 20'502 (+5991/+41,3%) arbeitslosen Personen im Jahresmittel die höchste Zahl an registrierten Arbeitslosen auf, wobei die Untergruppen «Detailhandel» 10'913 (+2575 /+30,9%) und «Grosshandel» 7507 (+2690 /+55,8%) arbeitslose Personen auf sich vereinigten. Mit Abstand folgen der Wirtschaftszweig «Sonstige wirtschaftliche Dienstleistungen» mit 16'516 Arbeitslosen (+5735/+53,2%) und das Gastgewerbe (15'113/+3325 oder +28,2%). Im Weiteren

¹ Nach Wirtschaftszweignomenklatur NOGA 2008.

Si l'on segmente encore davantage le chômage des jeunes, on remarque en particulier que la classe d'âge des 20 à 24 ans présente un taux de chômage de 5,7% (+2,2 points de pourcentage) disproportionné, autrement dit, elle est de loin la plus fortement touchée de toutes les classes d'âge, et la catégorie des 15 à 19 ans avec 2,8% (+0,8 point de pourcentage) est en revanche la plus faiblement touchée de toutes les classes d'âge.

Dans son évolution, le chômage des 15 à 19 ans montre une légère tendance au recul, passant de 2,3% en janvier à 2,0% en mai, suivie de deux brusques hausses en juillet (3,1%) et en août (3,9%) pour revenir à 3,2% vers la fin de l'année. Dans la catégorie des 20 à 24 ans par contre, le chômage a connu une légère hausse au début de l'année avec 4,9% en janvier et 5,2% en avril, puis une forte hausse entre juillet et août allant jusqu'à 6,2%; il a ensuite progressé jusqu'à la fin de l'année pour atteindre 6,7%.

Dans la classe d'âge des 25 à 49 ans, le chômage a grimpé successivement entre janvier et décembre de 3,3% à 4,4% et a atteint ainsi en 2009 une moyenne de 3,7% (+1,1 point de pourcentage par rapport à 2008). Ce chiffre correspond en outre exactement au taux de chômage national. Dans cette classe d'âge, les 25 à 29 ans en particulier sont les principaux touchés avec un taux de chômage de 4,9% (+1,7 point de pourcentage).

Le taux de chômage dans la classe d'âge des plus de 50 ans a ressenti la plus faible hausse (de 0,8 point de pourcentage avec 3,1%).

Le nombre de chômeurs des 25 à 49 ans s'est élevé en moyenne annuelle de 27'623 personnes ce qui correspond au triple de l'augmentation chez les jeunes (+9041 personnes avec 25'401). Le nombre de chômeurs de plus de 50 ans est de 30'329 personnes (+7700).

4.4.6 Branches économiques

Si l'on compare les branches la *branche économique*¹ «Commerce, entretien et réparation d'automobiles» présente, comme les années précédentes le nombre le plus élevé de chômeurs inscrits avec 20'502 (+5991/+41,3%) personnes sans emploi en moyenne annuelle; les sous-groupes «Commerce de détail», 10'913 (+2575/+30,9%) et «Commerce de gros» rassemblent 7507 (+2690/+55,8%) personnes sans emploi. Suivent à une certaine distance la branche économique «Autres services économiques» avec 16'516 chômeurs (+5735/+53,2%) et le secteur «Hôtellerie, restauration»

¹ Selon la nomenclature des branches économiques NOGA 2008.

folgen das Baugewerbe (9811/+2995 oder +43,9%), das «Gesundheits- und Sozialwesen» (7366/+1279 oder +21,0%), der Bereich «Freiberufliche, technische und wissenschaftliche Dienstleistungen» (5690/+2492 oder +77,9%), «Elektrotechnik, Elektronik, Uhren, Optik» (5564/+3047 oder +121,1%), die «Finanz- und Versicherungsdienstleistungen» (5460/+2308 oder +73,2%) mit der Untergruppe «Banken» (3855/+1681 oder +77,3%) sowie «Verkehr und Transport» (5334/+1834 oder +52,4%).

Die nominell grössten Zunahmen entfallen auf den Bereich «Handel, Reparatur- und Autogewerbe» (+5991 Personen) und die «Sonstigen wirtschaftlichen Dienstleistungen» (+5735), gefolgt vom Gastgewerbe (+3325), der Branche «Elektrotechnik, Elektronik, Uhren, Optik» (+3047) und dem Baugewerbe (+2995).

Ausser dem Wirtschaftszweig «Öffentliche Verwaltung, Sozialversicherungen» (3926/-90 oder -2,2%) wies keine andere Branche einen Rückgang in den Arbeitslosenzahlen auf.

Mit Abstand die höchsten Arbeitslosenquoten wurden in der Untergruppe «Uhren» des Wirtschaftszweiges «Elektrotechnik, Elektronik, Uhren, Optik» mit einem Wert von 10,6% sowie im Gastgewerbe mit 8,6% festgestellt, gefolgt von der Branche «Leder, Lederwaren und Schuhe» mit einer Arbeitslosenquote von 6,6% und «Textilien und Bekleidung» mit 6,3%.

4.4.7 Nach vorher ausgeübtem Beruf

Eine Aufgliederung der registrierten Arbeitslosen nach dem vorher ausgeübten Beruf² zeigt im Berichtsjahr dieselbe Situation wie bereits in den Jahren 2000 bis 2008: Auch im laufenden Jahr konzentrierten dieselben drei Berufsgruppen mehr als ein Drittel aller Arbeitslosen ausschliesslich auf sich: Es sind dies die Berufsgruppen des Gastgewerbes und der Hauswirtschaft³ (17'119 Arbeitslose/+3382) Personen gegenüber dem Vorjahr), des Handels und Verkaufs (14'249/+3952), sowie der kaufmännischen und administrativen Berufe (12'735/+3524). Den Arbeitslosenzahlen im Handel und Verkauf noch stärker angenähert als im Vorjahr hat sich 2009 das Baugewerbe (12'137/+3996). Mit grossem Abstand folgen im Weiteren die Berufsgruppen «Reinigung, Hygiene, Körperpflege» (7949/+1582), «Unternehmer, Direktoren

(15'113/+3325 ou +28,2%). Viennent ensuite les secteurs «Bâtiment et génie civil» (9811/+2995 ou +43,9%), «Santé et action sociale» (7366/+1279 ou +21,0%), «Services techniques et scientifiques indépendants» (5690/+2492 ou +77,9%), «Électrotechnique, électronique, horlogerie, optique» (5564/+3047 ou +121,1%), «Services financiers et assurances» (5460/+2308 ou +73,2%) avec le sous-groupe «Banques» (3855/+1681 ou +77,3%) ainsi que le secteur «Transports» (5334/+1834 ou +52,4%).

Les plus grandes augmentations concernent les secteurs «Commerce, entretien et réparation d'automobiles» (+5991 personnes) et «Autres services économiques» (+5735), suivis des secteurs «Hôtellerie, restauration» (+3325), «Électrotechnique, électronique, horlogerie, optique» (+3047) et «Bâtiment et génie civil» (+2995).

Aucune autre branche n'a connu un recul du nombre de chômeurs si ce n'est le secteur «Administration publique, assurances sociales» (3926/-90 ou -2,2%).

Les niveaux de chômage de loin les plus élevés ont été constatés dans le sous-groupe «Horlogerie» de la branche économique «Électrotechnique, électronique, horlogerie, optique» avec un taux de 10,6% ainsi que dans le secteur «Hôtellerie, restauration» avec un taux de 8,6%, suivi de la branche «Cuir, produits en cuir et chaussures» avec un taux de chômage de 6,6% et «Textile et vêtements» avec un taux de 6,3%.

4.4.7 Dernière profession exercée

La répartition des chômeurs selon la *dernière profession exercée*² montre que la situation n'a pas changé de 2000 à 2008: En 2009 également, ces trois groupes de professions concentraient approximativement un tiers de l'ensemble des chômeurs. Les groupes «Professions de l'hôtellerie, de la restauration et de l'économie domestique»³ (17'119 chômeurs/+3382 personnes par rapport à 2008), «Professions commerciales et de la vente» (14'249/+3952), ainsi que «Professions commerciales et administratives» (12'735/+3524) représentent à eux trois environ un tiers des chômeurs. En 2009, le secteur «Bâtiment et génie civil» (12'137/+3996) s'est encore rapproché du nombre des chômeurs dans le commerce et la vente par rapport à l'année précédente. Suivent ensuite de loin les groupes de professions «Nettoyage,

² Nach Berufsnomenklatur SBN-2000 des BFS.

³ Davon entfallen (im Jahresdurchschnitt) 3291 Arbeitslose auf die Hauswirtschaft.

² Selon la nomenclature BN-2000 de l'OFS..

³ Dont économie domestique 3291 chômeurs (en moyenne annuelle).

und leitende Beamte» (7129/+2133) sowie «Metallverarbeitung und Maschinenbau» (5984/+3659) und «Übrige be- und verarbeitende Berufe» (5625/+1888).

Die stärkste nominelle Zunahme in der Arbeitslosigkeit entfällt damit auf das Baugewerbe, gefolgt von «Handel und Verkauf» sowie «Metallverarbeitung und Maschinenbau». Auf die Berufsgruppe «Metallverarbeitung und Maschinenbau» entfällt mit +157,4% zudem die stärkste prozentuale Zunahme.

In keiner einzigen Berufsgruppe wurde eine Abnahme in den Arbeitslosenzahlen verzeichnet.

4.4.8 Nach zuletzt ausgeübter Funktion

Die Auswertung nach der zuletzt ausgeübten Funktion zeigt auch für das Jahr 2009, dass die *Fachkräfte* mit ihrem Anteil von 56,3% am Total der Arbeitslosen auch weiterhin die mit Abstand am stärksten betroffene Kategorie geblieben sind. Der Anteil der Fachkräfte am Total der Arbeitslosen liegt seit Jahren über 50 Prozent. Im Vergleich zum Vorjahr erhöhte sich die Anzahl arbeitsloser Fachkräfte von durchschnittlich 54'218 um 28'044 Personen oder 51,7% auf 82'262 Personen im Jahr 2009.

Dagegen hat sich der Anteil arbeitsloser Personen in der Kategorie *Hilfskräfte* von 34,1% im Vorjahr auf 31,9% im Berichtsjahr leicht vermindert. Trotz des gesunkenen relativen Anteils hat sich ihre Zahl aber nominell um 11'882 oder 34,2% auf einen Stand von 46'605 arbeitslosen Personen erhöht.

Auch bei den *Lehrlingen* (Anteil an der Arbeitslosigkeit von 2,9% auf 2,5% gesunken) sowie den *Schülern und Studenten* (Anteil von 2,8% auf 2,1% zurückgegangen) hat sich trotz gestiegener nomineller Zahlen der relative Anteil am Total der Arbeitslosen vermindert.

Bei den *Kadern* ist der Anteil an der Arbeitslosigkeit in den zurückliegenden Jahren zwar laufend gesunken, hält sich mit 5,7% für das Jahr 2009 allerdings auf demselben Stand wie 2008.

Die Anteile der Kategorien *Selbständig* und *Heimarbeiter* liegen mit 0,8% resp. 0,1% bereits recht tief, und beide haben sich mit einem Rückgang von jeweils 0,1 Prozentpunkten gegenüber dem Vorjahr auch nur wenig verändert.

hygiène, soins corporels» (7949/+1582), «Entrepreneurs, directeurs et fonctionnaires supérieurs» (7129/+2133) ainsi que «Usinage de métaux et construction de machines» (5984/+3659) et «Autres professions du façonnage et de la manufacture» (5625/+1888).

La plus grande augmentation en nombre de personnes touchées par le chômage concerne donc le secteur «Bâtiment et génie civil» suivi du secteur «Commerce et vente» ainsi que «Usinage de métaux et construction de machines». Le groupe des professions «Usinage de métaux et construction de machines» connaît en outre proportionnellement la plus forte hausse avec +157,4%.

Dans aucun groupe de profession, on a constaté de diminution du nombre des chômeurs.

4.4.8 Dernière fonction exercée

Si l'on considère la *dernière fonction exercée*, on constate qu'en 2009, les *spécialistes* restent encore la catégorie de loin la plus touchée avec une part de 56,3% sur le total des chômeurs. La part des spécialistes sur le total des chômeurs est depuis des années supérieure à 50%. Par rapport à l'année précédente, le nombre de chômeurs parmi les spécialistes s'est élevé de 28'044 personnes ou de 51,7%, passant de 54'218 personnes en moyenne à 82'262 personnes en 2009.

Par contre, le niveau du chômage dans la catégorie des *auxiliaires* a légèrement diminué passant de 34,1% l'année précédente à 31,9% en 2009. Malgré la part relative réduite, le nombre de personnes a augmenté de 11'882, soit 34,2%, pour atteindre 46'605 personnes sans emploi.

Même chez les *apprentis* (part de chômage passée de 2,9% à 2,5%) ainsi que chez les *écoliers et les étudiants* (recul du taux de 2,8% à 2,1%), la part relative sur le total des chômeurs a diminué.

Chez les *cadres*, le chômage de ces dernières années a certes diminué régulièrement mais il conserve le même niveau qu'en 2008 avec un taux de 5,7% en 2009.

Les taux de chômage des catégories «Indépendants» et «Travailleurs à domicile» qui représentent respectivement 0,8% et 0,1% sont déjà très bas et ils n'ont pas subi de changement majeur par rapport à 2008, connaissant chacune un recul de 0,1 point de pourcentage.

4.4.9 Nach der Dauer: Langzeitarbeitslosigkeit

Die Zahl der Langzeitarbeitslosen (Personen mit einer Dauer der Arbeitslosigkeit von mehr als einem Jahr) erhöhte sich gegenüber dem Vorjahresmittel von 15'731 um 3438 Personen (+21,9%) auf 19'169 im Jahr 2009.

Gerade umgekehrt zu den absoluten Zahlen verhielt sich der prozentuale Anteil der Langzeitarbeitslosen am Total aller Arbeitslosen: Dieser Anteil verminderte sich im Jahresmittel von 15,5% im Vorjahr auf 13,1% im 2009 und fiel damit auf den tiefsten Wert seit 2002.

4.5 Gemeldete offenen Stellen

Die Zahl der an die Regionalen Arbeitsvermittlungszentren (RAV) gemeldeten offenen Stellen verminderte sich 2009 gegenüber dem Vorjahr um 1089 Einheiten oder -7,8 Prozent auf einen Jahresdurchschnittswert von 12'873 offenen Stellen.

4.4.9 Durée: Chômeurs de longue durée

Le nombre des *chômeurs de longue durée* (les personnes dont le chômage dure depuis plus d'un an) a augmenté par rapport à la moyenne de l'année passée de 3438 personnes supplémentaires (+21,9%) passant de 15'731 à 19'169 personnes en 2009.

Le pourcentage des chômeurs de longue durée sur le total de tous les chômeurs a connu une tendance inverse par rapport aux chiffres absolus. Cette part s'est réduite en moyenne annuelle passant de 15,5% en 2008 à 13,1% en 2009, son taux le plus bas depuis 2002.

4.5 Emplois vacants annoncés

Le nombre *d'emplois vacants annoncés* aux Offices régionaux de placement (ORP) a diminué en 2009 par rapport à l'année précédente de 1089 unités ou de -7,8% pour atteindre une moyenne annuelle de 12'873 emplois vacants.

5 Statistik der Bezügerinnen und Bezüger von Taggel- dern aus der Arbeits- losenversicherung

5.1 Einführung und Grundlagen

Die jeweils geltenden Systeme der Arbeitslosenversicherung und deren leistungsrechtliche Ausgestaltung sind historisch bedingt. Sie sind Ausdruck spezifischer arbeitsmarktlicher und sozialer Entwicklungen, die unterschiedliche Anforderungen an die Versicherung zur Folge hatten. Dabei waren Art und Qualität der aufgetretenen Arbeitslosigkeit von massgebender Bedeutung für die Bemessung der Höhe der ausbezahlten sowie die Höchstzahl der vergebenen Taggelder¹.

Mit der zweiten Teilrevision des Arbeitslosenversicherungsgesetzes (AVIG) im Jahr 1995 wurde der Übergang von einer passiven zu einer aktiven Arbeitsmarktpolitik mit dem Aufbau der Regionalen Arbeitsvermittlungszentren und dem sukzessiven Ausbau der arbeitsmarktlichen Massnahmen vollzogen und auf den 1. Januar 1997 in Kraft gesetzt. Aus der Arbeitslosenversicherung werden seither neben der Vergabe von Taggeldern auch massgebliche Beiträge im Rahmen von arbeitsmarktlichen Massnahmen erbracht.

5.2 Definitionen

a) Definitionen im Bereich Taggeldbezüger

Taggeldbezüger: Als Taggeldbezüger werden alle Personen gezählt, die in einer Kontrollperiode Zahlungen in Form von Taggeldern erhalten haben².

Durchschnittliches Taggeld: 80% des versicherten Verdienstes dividiert durch durchschnittlich 21,7 Arbeitstage pro Monat. Personen mit mehr als 140 Franken Taggeld, welche keine Unterhaltspflicht gegenüber Kindern haben und nicht invalid sind, erhalten 70% des versicherten Verdienstes.

¹ Vgl. Übersicht 1: Historische Entwicklung nach Höhe und Höchstzahl der Taggelder.

² Darunter fallen seit Januar 1998 auch Personen, bei denen aus Sanktionsgründen die Taggeldzahlung vorübergehend eingestellt worden ist (sog. Einstelltage).

5 Statistique des bénéficiaires d'indemnités journalières de l'assurance-chômage

5.1 Introduction

Les dispositifs d'assurance-chômage en vigueur aux diverses époques et leurs bases légales ont été conditionnés par la situation du moment. Ils sont le reflet de l'évolution sociale et économique et de ses conséquences pour l'assurance-chômage. La nature du chômage constituait l'élément déterminant pour fixer le montant des indemnités journalières et leur nombre maximum¹.

La deuxième révision partielle de la loi sur l'assurance-chômage (LACI) a été synonyme de grand changement. Avec l'instauration des offices régionaux de placement et le développement progressif des mesures de marché du travail entrées en vigueur le 1^{er} janvier 1997, l'assurance-chômage est passée d'un système passif d'indemnisation à une politique active de marché du travail. Depuis lors, elle ne se contente plus de verser des indemnités journalières, mais alloue également des subventions importantes dans le cadre de mesures de marché du travail.

5.2 Définitions

a) Définitions ayant trait au domaine des indemnités journalières

Bénéficiaires d'indemnités: sont réputées bénéficiaires d'indemnités journalières toutes les personnes qui ont touché des prestations sous forme d'indemnités journalières pendant une période de contrôle².

Montant moyen de l'indemnité: 80% du gain assuré divisé par 21,7 (nombre moyen mensuel de jours ouvrables). Les personnes qui perçoivent une indemnité journalière supérieure à 140 francs et qui n'ont pas d'enfants à charge et ne sont pas invalides touchent 70% de leur gain assuré.

¹ Voir l'aperçu 1: Evolution historique du montant des indemnités journalières et de leur nombre maximum.

² Sont également comprises depuis janvier 1998 les personnes pour lesquelles le versement d'indemnités journalières a été suspendu temporairement au titre d'une sanction (jours dits de suspension).

Ausbezahlte Taggelder: Taggeld mal Anzahl kontrollierte Tage des Kalendermonats.

Höchstbetrag versicherter Verdienst: seit dem 1. Januar 2000 beträgt dieser Fr. 8900 (vorher: Fr. 8100/stufenweise Erhöhung seit 1984).

Auszahlungen: Der *netto* an den Versicherten ausbezahlte Betrag umfasst Taggelder und Zulagen abzüglich der Sozialversicherungsprämien (Arbeitnehmerbeiträge). Der Arbeitslosenversicherungsfonds dagegen trägt als Gesamtkosten (*brutto*) die Taggelder und Zulagen zuzüglich der Sozialversicherungsprämien (Arbeitgeberbeiträge). Als Zulagen sind Kinder- und Ausbildungszulagen möglich. In einem Kanton sind auch Haushaltzulagen möglich. Im Bereich der *Sozialversicherungsprämien* werden dem Versicherten Arbeitnehmerbeiträge wie AHV/IV/EO³, BVG⁴ (Invalidität und Tod), NBU⁵, und die Quellensteuern (nach Aufenthaltsstatus) abgezogen. Dagegen übernimmt die Arbeitslosenversicherung für die Versicherten die Arbeitgeberbeiträge bezüglich AHV/IV/EO, BVG und BU⁶ (während der Teilnahme an Massnahmen).

AVIG-Instrument Zwischenverdienst: Als Anreiz konzipiert, wird der Versicherte ermutigt, innerhalb der Rahmenfrist einem Zwischenverdienst nachzugehen. Vom allfälligen Verdienstaufschlag (versicherter Verdienst minus erzielter Zwischenverdienst) erhält er von der Arbeitslosenversicherung 80% bzw. 70% in Form von Taggeldern ausbezahlt. Personen bis und mit 45 Jahren haben bis zu 12 Monaten Anspruch auf Ersatz des Verdienstaufschlags. Versicherte mit Unterhaltspflichten gegenüber Kindern sowie Versicherte, welche über 45 Jahre alt sind, haben bis längstens 2 Jahre Anspruch.

b) Datenquelle

Die Bezügerstatistik basiert auf den Daten des Auszahlungssystems der Arbeitslosenkassen (ASAL). Aufgrund der im ASAL vorhandenen Zahlungen werden alle Personen ermittelt, welche während eines Monats (oder eines Jahres) effektiv Leistungen der Arbeitslosenversicherung bezogen haben.

Erfahrungsgemäss dauert es 2 Monate, bis rund 95% aller Zahlungen für eine bestimmte Kontrollperiode von den Arbeitslosenkassen getätigt und auf der zentralen Datenbank eingelesen worden sind. Deshalb werden die provisorischen Leistungsbezügerdaten mit einer Verzögerung von 2–3 Monaten erstmals publiziert und dann monatlich aktualisiert.

³ Alters- und Hinterlassenenversicherung, Invalidenversicherung, Erwerbsersatzordnung.

⁴ Berufliche Vorsorge (Tod und Invalidität).

⁵ Nichtberufsunfallversicherung.

⁶ Berufsunfallversicherung.

Indemnités journalières versées: indemnité journalière multipliée par le nombre de jours contrôlés dans le mois civil.

Montant maximum du gain assuré: 8900 francs depuis le 1^{er} janvier 2000 (8100 francs auparavant/augmentation progressive depuis 1984).

Versements: le montant *net* payé aux assurés se compose des indemnités journalières et des allocations sous déduction de la part des cotisations aux assurances sociales due par le travailleur. Le fonds de l'assurance-chômage prend à sa charge les coûts globaux (*bruts*): indemnités journalières, allocations et part patronale des cotisations aux assurances sociales. Par allocations il faut entendre les allocations pour enfants et formation professionnelle et, dans un canton, également les allocations de ménage. En ce qui concerne les *assurances sociales*, la part du travailleur des cotisations AVS/AI/APG³, LPP⁴ (invalidité et décès), AANP⁵ et (selon le statut de séjour) les impôts à la source sont déduits aux assurés. L'assurance-chômage prend en revanche à sa charge la part patronale des cotisations AVS/AI/APG, LPP et AP⁶ (pendant la participation aux mesures).

Gain intermédiaire: cet instrument à caractère incitatif a été conçu dans la LACI pour encourager les assurés à rechercher et à exercer, pendant le délai-cadre, une activité qui leur procurera un gain intermédiaire. L'assurance-chômage leur verse, sous forme d'indemnités journalières, 80 ou 70% de la différence entre leur gain assuré et l'éventuel gain intermédiaire. Les assurés ont droit à ces indemnités compensatoires pendant 12 mois jusqu'à l'âge de 45 ans et pendant deux ans au plus s'ils ont plus de 45 ans ou s'ils ont des enfants à charge.

b) Source de données

La présente statistique se fonde sur les données du système informatisé de paiement des caisses de chômage (SIPAC). La statistique compte, sur la base des paiements effectués dans ce système, toutes les personnes qui ont effectivement touché des prestations de l'assurance-chômage pendant un mois (ou un an).

L'expérience montre qu'il faut deux mois aux caisses de chômage pour effectuer 95% de l'ensemble des paiements d'une période de contrôle et les saisir dans la banque centrale de données. C'est la raison pour laquelle les données provisoires relatives aux bénéficiaires de prestations sont publiées pour la première fois deux à trois mois plus tard. Elles sont ensuite mises à jour chaque mois.

³ Assurance-vieillesse et survivants, assurance-invalidité, allocations pour perte de gain.

⁴ Prévoyance professionnelle (décès et invalidité).

⁵ Assurance-accidents non professionnels.

⁶ Assurance-accidents professionnels.

5.3 Zusammenhang zwischen der Anzahl Taggeldbezüger und dem durchschnittlich ausbezahlten Betrag

Wie Grafik 1 zeigt, korrelieren die Höhe des durchschnittlich ausbezahlten Betrages und die Zahl der Bezüger von Taggeld miteinander: Steigt die Zahl der Bezüger, nimmt auch der durchschnittlich ausbezahlte Betrag zu. Sinkt die Zahl der Bezüger, nimmt der ausbezahlte Betrag ebenfalls ab. Dieses Phänomen hängt mit der Dauer der Arbeitslosigkeit zusammen. Wie die Erfahrung zeigt, fällt in Phasen hoher Arbeitslosigkeit die durchschnittliche Dauer der Arbeitslosigkeit höher aus als in Phasen tiefer Arbeitslosigkeit. Durch die verlängerte Dauer des Bezugs ergeben sich aber steigende Kosten.

Augenfällig ist aber auch eine Anomalie in den Jahren 2000 und 2001: Trotz sinkender Bezügerzahlen bleibt der ausbezahlte Betrag stabil oder fällt sogar leicht höher aus. Die Erklärung für dieses veränderte Verhalten liegt neben der Erhöhung des versicherten Verdienstes von 8100 auf 8900 Franken anfangs des Jahres 2000 auch in der Zunahme der durchschnittlichen Bezugsdauer um 1 Tag. Durch die Erhöhung des versicherten Verdienstes erhöht sich auch der ausbezahlte Betrag.

In den Jahren ab 2002 spielt wieder der üblicherweise zu erwartende Zusammenhang. Der durchschnittlich ausbezahlte Betrag erhöht sich im Zuge steigender Bezügerzahlen. Die Erhöhung ist allerdings stark. Dies ist, wie bereits beschrieben, zum einen auf die Erhöhung des versicherten Verdienstes im Jahr 2000, zum anderen auf die in Phasen steigender Arbeitslosigkeit zunehmende Bezugsdauer⁷ zurückzuführen, was den durchschnittlich ausbezahlten Betrag ansteigen lässt.

Offenbar scheinen Verschiebungen in der Zusammensetzung der Bezüger (beispielsweise der Zunahme des Anteils der von Arbeitslosigkeit betroffenen Personen⁸ in Fachfunktionen und im Kader zwischen 1997 und 2004 und die gleichzeitige Abnahme bei den Hilfsfunktionen von 40 auf 31%) den durchschnittlich ausbezahlten Betrag nicht sichtbar zu beeinflussen. Die Erklärung dafür dürfte im Umstand zu suchen sein, dass durch die gesetzliche Beschränkung der Höhe des maximalen versicherten Verdienstes und den damit gesetzten Plafond der Einfluss einer Verschiebung in der Bezügerzusammensetzung auf den durchschnittlich ausgezahlten Betrag ausgefiltert wird. Massgeblich für den durchschnittlich ausbezahlten Betrag bleiben damit primär die beiden Komponenten Bezugsdauer und gesetzliche Höhe des versicherten Verdienstes.

⁷ Vgl. Tabelle 1: Taggeldbezüger, Bezugsdauer und Auszahlungen, Total und nach Geschlecht, seit 1998.

⁸ Leider liegen keine Zahlen zum Anteil der Bezüger nach Funktionen vor. Der Vergleich basiert deshalb auf den Anteilen der registrierten Arbeitslosen nach Funktionen.

5.3 Corrélation entre le nombre de bénéficiaires d'indemnités et le montant moyen de l'indemnité

Le graphique 1 montre la corrélation entre le montant moyen versé et le nombre de bénéficiaires de prestations: le montant moyen monte lorsque le nombre de bénéficiaires augmente et, à l'inverse, descend lorsque le nombre de bénéficiaires diminue. Ce phénomène est lié à la durée du chômage. L'expérience montre en effet qu'en période de chômage prononcé, la durée moyenne du chômage est plus longue, ce qui entraîne inévitablement une augmentation des coûts.

Cette théorie ne s'est toutefois pas confirmée dans les années 2000 et 2001, où le montant versé est resté stable, voire a même augmenté légèrement, malgré la baisse du nombre de bénéficiaires. Cette anomalie s'explique doublement: d'une part par l'augmentation du gain assuré (de 8100 francs à 8900 francs) au début de l'année 2000, qui a entraîné du même coup une hausse du montant versé, et d'autre part, par l'augmentation d'un jour de la durée moyenne d'indemnisation.

On observe de nouveau une corrélation entre le montant moyen versé et le nombre de bénéficiaires à partir de 2002, néanmoins avec une courbe plus accentuée à la hausse pour le montant versé sous l'influence déjà expliquée plus haut de deux facteurs: l'augmentation du gain assuré depuis 2000 et l'augmentation de la durée moyenne de perception des indemnités⁷.

L'augmentation du chômage dans la catégorie des cadres et spécialistes et sa diminution (de 40 à 31%) dans la catégorie auxiliaires observées entre 1997 et 2004⁸ n'ont pas eu d'impact sur le montant moyen versé. Cette absence d'influence perceptible s'explique par le fait que la loi limite le montant du gain assuré et que ce plafonnement élimine les effets du changement de composition du cercle des bénéficiaires sur le montant versé. Le montant moyen versé reste donc essentiellement déterminé par la durée d'indemnisation et le montant légal du gain assuré.

⁷ Voir tableau 1: Nombre de bénéficiaires et montants versés par sexe depuis 1998.

⁸ Comme nous ne disposons pas des données des bénéficiaires ventilées par fonctions, la comparaison est effectuée sur la base des chômeurs inscrits ventilés par fonctions.

Übersicht 1 Historische Entwicklung nach Höhe und Höchstzahl der Taggelder

Erlass		Höhe des Taggeldes	Höchstzahl der Taggelder
22. Juni 1951	Bundesgesetz über die Arbeitslosenversicherung (ALV)	60% 65% ¹	90 Taggelder pro Jahr Maximal 315 Taggelder in 4 Jahren
08. Oktober 1976	Bundesbeschluss zur Einführung der obligatorischen ALV	60% 65% ²	90 Taggelder pro Jahr Maximal 315 Taggelder in 4 Jahren
25. Juni 1982	Bundesgesetz AVIG ³ : (ALV und Insolvenz)	70% 80% ⁴ Degression	85 Taggelder 170 Taggelder 250 Taggelder
05. Oktober 1990	1. Teilrevision des AVIG	80% Degression	85 Taggelder 170 Taggelder 250 Taggelder
19. März 1993	Dringlicher Bundesbeschluss	70% 80% ⁵	Höchstzahl der ausbezahlten Taggelder von der Beitragszeit abhängig: 6 Monate Beitragszeit: 170 Taggelder 12 Monate Beitragszeit: 250 Taggelder 18 Monate Beitragszeit: 400 Taggelder
23. Juni 1995	2. Teilrevision des AVIG: In Kraft gesetzt in 2 Stufen: 1. Januar 1996, und neues Taggeldregime ab 1. Januar 1997	70% 80% ⁶	520 Taggelder bis Ende der Rahmenfrist bei Bereitschaft zur Teilnahme an arbeitsmarktlichen Massnahmen. Ohne Teilnahme an arbeitsmarktlichen Massnahmen: Höchstzahl der Taggelder nicht mehr von der Beitragszeit, sondern vom Alter des Versicherten abhängig: 150 Taggelder: bis 50-Jährige 250 Taggelder: für 50- bis 60-Jährige 400 Taggelder: für über 60-Jährige 520 Taggelder: für IV-Bezüger
01. Juli 2003	3. Teilrevision des AVIG	70% 80% ⁷	Beitragszeit und Alter massgebend: 400 Taggelder: Beitragszeit ⁸ 12 Monate, zusätzlich 120 Taggelder möglich, falls wohnhaft in Region mit ALQ ⁹ > 5%. 520 Taggelder: Beitragszeit 18 Monate und älter als 55-jährig ¹⁰ oder IV-Bezüger.

¹ Bei Unterstützungspflichten, aber max. 85% mit Zulage

² Bei Unterstützungspflichten, aber max. 85% mit Zulage

³ Arbeitslosenversicherungs- und Insolvenzgesetz

⁴ Versicherte mit Unterstützungspflichten

⁵ Versicherte mit Unterstützungspflichten

⁶ Versicherte mit Unterstützungspflichten

⁷ Versicherte mit Unterstützungspflichten

⁸ Innerhalb von 2 Jahren vor der Arbeitslosigkeit

⁹ ALQ: Arbeitslosenquote; ab dem Jahr 2005 entscheidet der Bundesrat, welche Alterskategorien die zusätzlichen 120 Taggelder beziehen können

¹⁰ Zusätzlich maximal 120 Taggelder für Versicherte, deren Rahmenfrist innerhalb der letzten 4 Jahre (resp. nach Taggeldregime innerhalb der letzten 2 1/2 Jahre) vor der Erreichung des AHV-Alters beginnt

Aperçu 1 Evolution historique du montant des indemnités journalières et de leur nombre maximum

Base légale		Montant de l'indemnité journalière	Nombre maximum d'indemnités journalières
22 juin 1951	Loi fédérale sur l'assurance-chômage (AC)	60% 65% ¹	90 indemnités journalières par année au maximum 315 indemnités journalières en 4 ans
8 octobre 1976	Arrêté fédéral instituant l'assurance-chômage obligatoire (AC)	60% 65% ²	90 indemnités journalières par année au maximum 315 indemnités journalières en 4 ans
25 juin 1982	Loi fédérale sur l'assurance-chômage (LACI) ³	70% 80% ⁴ dégressivité	85 indemnités journalières 170 indemnités journalières 250 indemnités journalières
5 octobre 1990	1 ^{re} révision de la LACI	80% ⁴ dégressivité	85 indemnités journalières 170 indemnités journalières 250 indemnités journalières
19 mars 1993	Arrêté fédéral urgent	70% 80% ⁵	Nombre maximum d'indemnités journalières payé en fonction de la période de cotisation: 6 mois de cotisation: 170 indemnités journalières 12 mois de cotisation: 250 indemnités journalières 18 mois de cotisation: 400 indemnités journalières
23 juin 1995	2 ^e révision partielle de la LACI mise en vigueur progressivement: 1 ^{er} janvier 1996 et nouveau régime d'indemnités journalières dès le 1 ^{er} janvier 1997	70% 80% ⁶	520 indemnités journalières jusqu'à la fin du délai-cadre si l'assuré est disposé à participer à une mesure de marché du travail. Sans participation à une mesure de marché du travail: le nombre maximum d'indemnités journalières ne dépend plus de la période de cotisation mais de l'âge de l'assuré: 150 indemnités journalières: jusqu'à 50 ans 250 indemnités journalières: de 50 à 60 ans 400 indemnités journalières: dès 60 ans 520 indemnités journalières: pour les bénéficiaires de rente AI
1 ^{er} juillet 2003	3 ^e révision partielle de la LACI	70% 80% ⁷	Période de cotisation et âge déterminants: 400 indemnités journalières: période de cotisation de 12 mois ⁸ ; possibilité de toucher 120 indemnités journalières supplémentaires si l'assuré habite dans une région à chômage élevé (taux de chômage ⁹ > 5%). 520 indemnités journalières: période de cotisation de 18 mois et plus de 55 ans ¹⁰ ou bénéficiaires de rente AI.

¹ Avec obligation d'entretien, mais au maximum 85% avec allocation

² Avec obligation d'entretien, mais au maximum 85% avec allocation

³ Loi sur l'assurance-chômage obligatoire et l'indemnité en cas d'insolvabilité

⁴ Assurés avec obligation d'entretien

⁵ Assurés avec obligation d'entretien

⁶ Assurés avec obligation d'entretien

⁷ Assurés avec obligation d'entretien

⁸ Dans les deux ans qui ont précédé le chômage

⁹ Dès l'année 2005 le Conseil fédéral détermine les classes d'âge qui ont droit à recevoir les 120 indemnités journalières supplémentaires

¹⁰ 120 indemnités journalières supplémentaires au plus pour les assurés qui ouvrent un délai-cadre d'indemnisation au cours des quatre ans ou 2¹/₂ ans selon le régime d'indemnités journalières qui précèdent l'âge donnant droit à une rente AVS

Anzahl Taggeldbezüger und durchschnittlich ausbezahlter Betrag
Nombre de bénéficiaires d'indemnités journalières et montant moyen versé

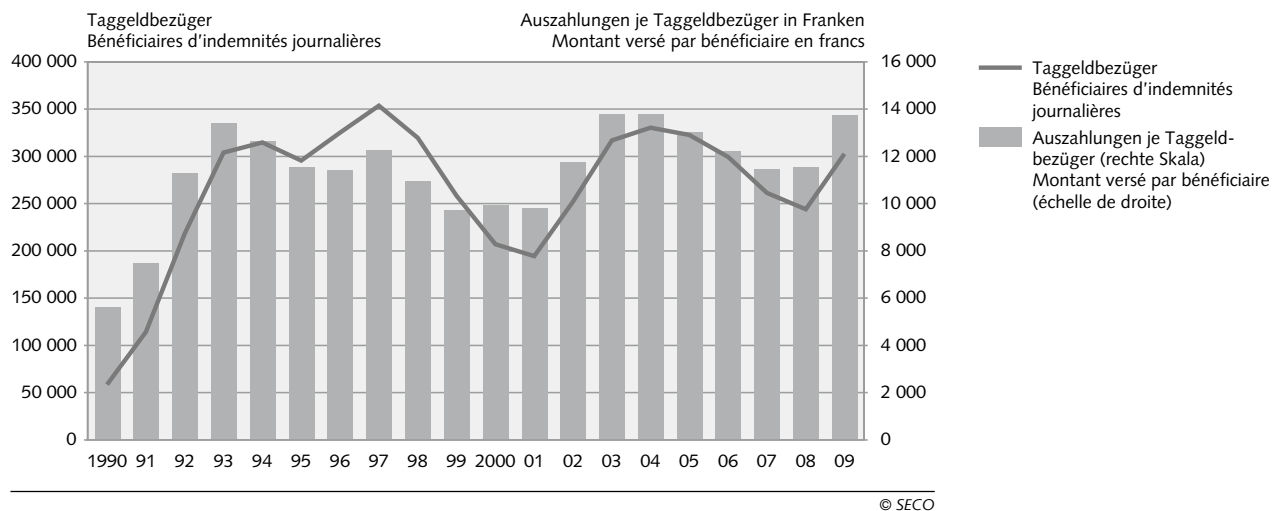

Anzahl Taggeldbezüger und jährliche Bezugstage je Bezüger
Nombre de bénéficiaires d'indemnités journalières et de jours d'indemnisation annuels par bénéficiaire

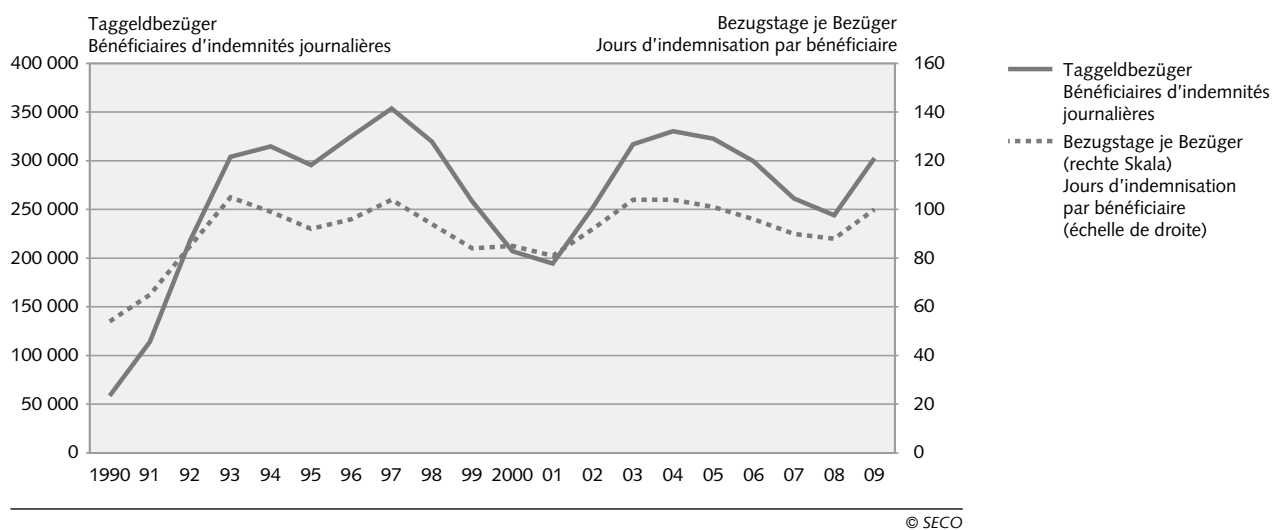

Taggeldbezüger, Bezugsdauer und Auszahlungen, Total und nach Geschlecht, seit 2000
Bénéficiaires d'indemnités, durée d'indemnisation et versements, chiffres totaux et par sexe, depuis 2000

	2000	2001	2002	2003	2004	2005	2006	2007	2008	2009	
Taggeldbezüger											Bénéficiaires d'indemnités journ.
Total	207 074	194 559	252 192	316 850	330 328	322 640	299 282	261 341	244 030	302 826	Total
Männer	110 255	103 822	139 953	176 895	179 966	170 780	154 824	133 972	127 710	166 758	Hommes
Frauen	96 819	90 737	112 239	139 955	150 362	151 860	144 458	127 369	116 320	136 068	Femmes
Bezugstage in Mio. Tagen¹											Jours d'indemnisation en mio de jours¹
Total	17,6	15,8	23,1	32,9	34,4	32,5	28,8	23,5	21,5	30,3	Total
Männer	9,1	8,2	12,7	18,3	18,6	16,9	14,6	11,8	11,0	16,7	Hommes
Frauen	8,5	7,6	10,4	14,6	15,9	15,6	14,2	11,7	10,5	13,6	Femmes
Bezugsdauer je Bezüger in Tagen											Durée moyenne d'indemnisation par bénéficiaire, en jours
Total	85	81	92	104	104	101	96	90	88	100	Total
Männer	82	79	91	104	103	99	94	88	86	100	Hommes
Frauen	88	84	92	104	106	103	98	92	90	100	Femmes
Auszahlungen in Mio. Fr.²											Montants versés en mio de frs.²
Total	2 054,4	1 906,1	2 958,5	4 370,3	4 559,0	4 198,3	3 657,5	2 985,3	2 810,0	4 160,6	Total
Männer	1 241,6	1 152,7	1 873,0	2 786,2	2 822,0	2 515,1	2 130,1	1 724,8	1 650,5	2 589,9	Hommes
Frauen	812,8	753,4	1 085,5	1 584,0	1 737,0	1 683,2	1 527,4	1 260,5	1 159,5	1 570,7	Femmes
Auszahlungen je Bezüger in Fr.											Montant moyen versé par bénéficiaire en francs
Total	9 921	9 797	11 731	13 793	13 801	13 012	12 221	11 423	11 515	13 739	Total
Männer	11 261	11 103	13 383	15 751	15 681	14 727	13 758	12 874	12 924	15 531	Hommes
Frauen	8 395	8 303	9 671	11 318	11 552	11 084	10 574	9 896	9 968	11 544	Femmes
Auszahlungen je Bezugstag und Bezüger in Fr.											Montant moyen versé par jour et par bénéficiaire en francs
Total	117	121	128	133	132	129	127	127	130	137	Total
Männer	137	141	147	152	152	148	146	146	149	155	Hommes
Frauen	95	99	105	109	109	108	107	108	110	115	Femmes

¹ Inkl. Einstelltage / Y compris les jours de suspension

² Auszahlungen = Taggelder + Zulagen bis 1992; ab 1993 Auszahlungen = Taggelder + Zulagen - Sozialversicherungsprämien
 Montants versés: jusqu'en 1992 = indemnités journalières + allocations; depuis 1993 = indemnités journalières + allocations - cotisations aux assurances sociales

6 Aussteuerungen aus der Arbeitslosenversicherung im Jahr 2009

6.1 Konzeptuelle Grundlagen

6.1.1 Juristische Aspekte der Aussteuerungen

Die schweizerische Arbeitslosenversicherung (ALV) ist im Bundesgesetz über die obligatorische Arbeitslosenversicherung und die Insolvenzschiädigung (AVIG) geregelt. Gemäss AVIG erhält die versicherte Person bei Arbeitslosigkeit eine Arbeitslosenentschädigung (ALE) von 70 oder 80% des versicherten Verdiensts, wenn sie die Anspruchsbedingungen erfüllt (z. B. minimale Beitragszeit, Vermittlungsfähigkeit).

Die Dauer, während der eine versicherte Person Leistungen der Arbeitslosenversicherung beziehen kann, ist durch die Rahmenfrist für den Leistungsbezug des AVIG auf zwei Jahre begrenzt. Bis zum Ende des Jahres 1996 hing das Maximum der ausbezahlten Taggelder von der Beitragszeit ab. Die Beitragszeit ist die Dauer, während der die versicherte Person in der zweijährigen Rahmenfrist für die Beitragszeit Beiträge an die Arbeitslosenversicherung entrichtete. Die Rahmenfrist für die Beitragszeit beginnt zwei Jahre vor dem Tag, an dem alle Voraussetzungen für den Anspruch auf Arbeitslosenentschädigung erfüllt sind. 6 Monate Beitragszeit gaben Anspruch auf maximal 170 Taggelder, 12 Monate auf maximal 250 Taggelder und 18 Monate auf maximal 400 Taggelder. Aus diesem Grund erfolgte die Aussteuerung in den meisten Fällen, weil die jeweilige Höchstzahl der Taggelder erreicht war. Seit dem 1. Januar 1997 gab es zwei Arten von Taggeldern, nämlich die «normalen» oder «passiven» und die «besonderen» oder «aktiven». Die Höchstzahl der auszahlbaren normalen, passiven Taggelder wurden vom Alter und einer eventuellen Invalidität bestimmt. In der Regel bekamen weniger als 50-jährige Personen 150 normale Taggelder, über 49-jährige 250, über 59-jährige 400 und invalide 520. Wenn die versicherte Person einverstanden war, an arbeitsmarktlichen Massnahmen teilzunehmen, konnte sie bis zum Ende ihrer Rahmenfrist für den Leistungsbezug besondere, aktive Taggelder erhalten. Um Anspruch auf normale und besondere Taggelder zu erlangen, musste man mindestens

6 Arrivées en fin de droits AC en 2009

6.1 Bases conceptuelles

6.1.1 Aspects juridiques de l'arrivée en fin de droits

Le régime suisse d'assurance-chômage est régi par la loi fédérale sur l'assurance-chômage obligatoire et l'indemnité en cas d'insolvabilité (LACI). Selon la LACI, l'assuré qui remplit les conditions y ouvrant droit (par exemple période de cotisation, aptitude au placement) reçoit une indemnité de chômage (IC) de 70% ou 80% du gain assuré.

La durée pendant laquelle l'assuré peut percevoir des prestations de l'assurance-chômage (AC) est déterminée par ce que la LACI appelle les délais-cadres (période d'indemnisation et période de cotisation). La durée du délai-cadre permettant de bénéficier de l'indemnité journalière est de deux ans. Jusqu'à la fin de l'année 1996, le nombre maximum d'indemnités journalières (IJ), soit en principe 170, 250 ou 400 (IJ) était fonction de la période de cotisation qui devait être respectivement de 6, 12 ou 18 mois. De ce fait, une arrivée en fin de droits correspondait dans la plupart des cas à l'épuisement des IJ disponibles. Calculé différemment depuis le 1^{er} janvier 1997, le nombre maximum d'indemnités journalières se divise en deux catégories: d'une part, il y a les IJ dites «normales» ou «passives» qui sont déterminées par l'âge et l'invalidité, en principe elles sont au nombre de 150 (pour les moins de 50 ans), 250 (dès 50 ans), 400 (dès 60 ans) ou 520 (en cas d'invalidité); d'autre part, en acceptant de participer aux mesures de marché du travail, l'assuré peut recevoir des IJ spécifiques ou dites «actives» et cela jusqu'à la fin du délai-cadre d'indemnisation. Pour pouvoir revendiquer les IJ normales et spécifiques, la période de cotisation est de 6 mois au minimum puis, dès le 1^{er} janvier 1998, 12 mois sont devenus nécessaires à l'assuré qui se retrouve au chômage dans l'intervalle de trois ans à l'issue de son délai-cadre d'indemnisation. Depuis le 1^{er} janvier 1997, date de l'entrée en vigueur des nouvelles dispositions, les assurés AC ont pu bénéficier globalement d'une augmentation très importante du nombre d'IJ, conjointement, le

6 Monate Beitragszeit nachweisen können. Seit dem 1. Januar 1998 waren für Versicherte, die innerhalb von drei Jahren nach dem Ablauf ihrer Rahmenfrist für den Leistungsbezug erneut arbeitslos wurden, mindestens 12 Monate Beitragszeit erforderlich. Seit dem 1. Januar 1997, als die zweite Teilrevision des AVIG in Kraft trat, konnten die bei der Arbeitslosenversicherung versicherten Personen also allgemein von einer sehr bedeutenden Erhöhung der Anzahl Taggelder profitieren. Gleichzeitig wurde dadurch in vielen Fällen der Zeitpunkt des letzten Taggeldes, also der Aussteuerung, hinausgeschoben.

Seit dem 1. September 1999 war die Höchstzahl der Taggelder für Personen, die von der Erfüllung der Beitragszeit befreit waren oder die vor ihrer Arbeitslosigkeit eine Ausbildung absolvierten, auf die Hälfte (mit einem Maximum von 260 Taggeldern) herabgesetzt.

Am 1. Juli 2003 wurde die dritte Teilrevision des AVIG in die Praxis umgesetzt. Sie bewirkte einen starken Anstieg der Anzahl der Aussteuerungen, insbesondere durch die Reduktion der Höchstzahl der innerhalb der Rahmenfrist für den Leistungsbezug auszahlbaren Taggelder von 520 auf 400 für die Versicherten unter 55 Jahren (AVIG, Artikel 27, Absatz 2). Bestimmte Ausnahmen von dieser Reduktion der Höchstzahl der Taggelder sind im regionalen Rahmen möglich. Die Bedingungen dazu sind insbesondere im Artikel 41c der Verordnung über die Arbeitslosenversicherung (AVIV) geregelt. Dort ist definiert, dass Kantone mit erhöhter Arbeitslosenquote (mittlere Quote von mindestens 5% pro Halbjahr) für ihr Gebiet eine Erhöhung der Höchstzahl der Taggelder verlangen können.

6.1.2 Datenquellen, Definitionen und Ströme

Die vorliegende Statistik gründet auf den Daten des Auszahlungssystems der Arbeitslosenkassen (ASAL) und, seit dem Beginn des Jahres 2004, auf dem Informationssystem des SECO zur Analyse der Arbeitsmarktdaten (LAMDA, Labour Market Data Analysis). Das «Data Warehouse» LAMDA bietet seit dem Ende des Jahres 2009 eine tägliche Aktualisierung der Informationen und ersetzt die traditionellen monatlichen Statistik-Dateien, die bis im Jahre 2003 verwendet wurden. Die Erfahrung mit der ASAL-Statistik und dem Softwarepaket LAMDA zeigt, dass die Arbeitslosenkassen etwa vier Monate nach einer Abrechnungsperiode fast alle benötigten Daten im System erfasst haben. Die definitiven ASAL-Statistiken des Vorjahres sind deshalb jedes Jahr zu Beginn des zweiten Quartals verfügbar. Dies gilt auch für die Statistik der Aussteuerungen des Jahres 2009, die nachfolgend vorgestellt wird.

moment correspondant à la dernière IJ a été de fait retardé dans bien des cas.

Dès le 1^{er} septembre 1999, le nombre maximum d'indemnités journalières est réduit de moitié (avec un maximum de 260) pour les personnes qui sont libérées des conditions relatives à la période de cotisation ou qui perçoivent des indemnités de l'assurance chômage à l'issue d'une période éducative.

Dès le 1^{er} juillet 2003, la mise en application de la 3^e révision de la LACI a eu un impact important sur l'augmentation du nombre des arrivées en fin de droits, notamment par la réduction de 520 à 400 du nombre maximal d'indemnités journalières pour les personnes de moins de 55 ans au cours du délai-cadre d'indemnisation (art. 27 al. 2, LACI). Cette réduction du nombre maximum des indemnités journalières peut subir quelques possibilités d'exceptions au niveau régional: les conditions sont précisées notamment à l'art. 41c de l'Ordonnance sur l'AC (OACI) où sont définies les conditions dans lesquelles les cantons à taux de chômage élevé (5% au moins en moyenne semestrielle) peuvent demander une augmentation du nombre d'indemnités journalières.

6.1.2 Sources de données, définition et flux

La présente statistique se fonde sur les données du système informatisé de paiement des caisses de chômage (SIPAC) et, depuis le début de l'année 2004, sur le système d'information du SECO pour l'analyse des données du marché du travail (LAMDA). Le «data warehouse» LAMDA, qui offre une actualisation quotidienne (depuis la fin de l'année 2009) des informations, s'est substitué aux traditionnels fichiers statistiques mensuels utilisés jusqu'en 2003. L'expérience de la statistique SIPAC et les performances du logiciel LAMDA montrent qu'environ quatre mois après une période de relevé la quasi totalité des données utiles ont été enregistrées dans le système par les caisses. Les statistiques définitives SIPAC pour l'année précédente peuvent ainsi être disponibles au début du deuxième trimestre de chaque année. Il en va de même de la statistique des arrivées en fin de droits pour l'année 2009 présentées ci-après.

Die Aussteuerung wird technisch wie folgt definiert: Eine ausgesteuerte Person ist ein Bezüger von Arbeitslosenentschädigung, der seinen Anspruch auf die Höchstzahl von Taggeldern ausgeschöpft hat oder dessen Anspruch auf Taggelder erloschen ist, weil seine Rahmenfrist für den Leistungsbezug von zwei Jahren abgelaufen ist und er keine neue Rahmenfrist eröffnen kann. Seit dem Jahre 2006 werden Versicherte nicht mehr als Ausgesteuerte gezählt, wenn sie keine Taggelder mehr erhalten, weil sie in einer noch laufenden Rahmenfrist das AHV-Alter erreicht haben. Die ausgesteuerten Personen werden in demjenigen Monat als ausgesteuert registriert, in dessen Laufe sie ihr letztes Taggeld bezogen haben.

Diese Statistik wurde nach dem folgenden Prinzip bereinigt: Pro Person wird nur eine Aussteuerung gezählt. Wenn der gleiche Arbeitslose im Verlauf des Berichtsjahrs mehrere Aussteuerungen aufweist, wird für ihn in dieser Statistik nur eine einzige ausgewiesen, nämlich seine letzte. Falls z. B. ein Arbeitsloser im Februar 2009 ausgesteuert wurde und dann ein zweites Mal im Juni 2009, wurde nur diese letzte Aussteuerung vom Juni 2009 gezählt. Mit dieser Methode wurde versucht, die Sichtweise der jährlichen Statistik der Ausgesteuerten zu verändern, um von einer Erfassung der Fälle zu einer Erfassung der Personen zu gelangen. Für arbeitsmarkt- und sozialpolitische Zwecke ist es nämlich angebrachter zu wissen, wie viele Personen in einer Berichtsperiode ausgesteuert wurden. Für administrative Zwecke dagegen interessiert mehr, wie viele Fälle von Aussteuerungen im betreffenden Zeitraum gezählt wurden. Die letzte Aussteuerung im Berichtsjahr wurde gewählt, um die Aussteuerungen dann zu erfassen, wenn sie die grösste Wahrscheinlichkeit haben, definitiv zu werden. Ausserdem wird damit erreicht, dass die Betrachtungsweise von einem Jahr zum anderen gleich bleibt.

Die Statistik über die Aussteuerungen erfasst die Versicherten, die in einer bestimmten Periode (im vorliegenden Fall im Laufe des Jahres 2009) von der Arbeitslosenversicherung ausgesteuert wurden. Sie registriert demnach die «Ströme» der Aussteuerungen, die in einem bestimmten Zeitraum vorkommen. Es handelt sich keinesfalls um eine «Bestandesanalyse», die versucht, im vorliegenden Zusammenhang auf die Frage zu antworten, wie viele ausgesteuerte Personen es in der Schweiz zu einem bestimmten Zeitpunkt gibt. In diesem zweiten Fall würde die Statistik die Anzahl aller ausgesteuerten Arbeitslosen erfassen, die an einem bestimmten Stichtag vorhanden sind. In der Regel bleibt nach mehreren Monaten nur noch ein kleiner Teil der Personen, die ausgesteuert wurden, im System der Arbeitslosenversicherung registriert. Nach einer gewissen

Techniquement, une arrivée en fin de droits est un bénéficiaire de l'AC qui a épuisé son droit maximum aux indemnités journalières ou dont le droit aux indemnités journalières s'est éteint à l'expiration du délai-cadre de deux ans sans qu'il ait pu ouvrir un nouveau délai-cadre d'indemnisation ou, dès 2006, sans qu'il soit en âge de bénéficier de sa rente de vieillesse. Cette personne est comptée comme arrivée en fin de droits dans le mois au cours duquel elle a touché sa dernière indemnité journalière.

Cette statistique est apurée de façon à ne prendre en compte, dans les cas où plusieurs radiations pour épuisement des droits ont été enregistrées pour un même demandeur d'emploi, qu'une seule radiation, à savoir la plus récente de l'année civile en cours. Si, par exemple, un chômeur est arrivé en fin de droits en février 2009, puis une seconde fois en juin 2009, seule cette dernière arrivée a été comptabilisée. Nous avons tenté par cette méthode de modifier l'optique de la statistique annuelle des demandeurs d'emploi arrivés en fin de droits, de passer d'un «relevé des cas» à un «relevé des personnes». Dans une approche de politique de marché du travail et de politique sociale, il est en effet plus pertinent de savoir combien de personnes sont arrivées en fin de droits dans la période sous revue. Dans une approche administrative par contre, le recensement des cas, qui permet d'établir le nombre de cas de radiation dans le laps de temps considéré, présente davantage d'intérêt. Le choix de la dernière radiation dans le courant de l'année civile est dicté par le souci d'enregistrer l'arrivée en fin de droits au moment où elle a le plus de probabilité d'être définitive, mais aussi de garder homogène le mode d'observations d'une année à l'autre.

La statistique des arrivées en fin de droits fait le décompte des demandeurs d'emploi qui ont été radiés de l'assurance-chômage dans une période donnée (en l'occurrence, dans le courant de l'année 2009). Elle recense partant le «flux» des radiations survenues dans un certain laps de temps: il ne s'agit aucunement d'une «analyse d'effectif», qui chercherait, dans le contexte qui nous occupe, à répondre à la question de savoir combien il y aurait de demandeurs d'emploi en fin de droits en Suisse à un moment donné. Dans ce second cas de figure, la statistique mesurerait le nombre de demandeurs d'emploi en fin de droits qui auraient existé à une certaine date de référence. Généralement, après plusieurs mois, seule une petite part des personnes qui ont eu une arrivées en fin de droits restent encore inscrites dans les registres de l'AC, car, après un certain temps, une bonne partie de ces personnes ont pu retrouver un

Zeit findet ein guter Teil der Ausgesteuerten wieder eine Stelle oder ist aus anderen Gründen nicht mehr in der Datenbank der Arbeitslosenversicherung vorhanden. Das vorliegende Heft hat keineswegs die Absicht, eine Längsschnitt-Studie über die ausgesteuerten Menschen zu präsentieren. Doch die Fragestellung des Längsschnitts gibt regelmässig Anlass für sozio-ökonomische Analysen, die von Experten ausserhalb des SECO mittels Erhebungen durchgeführt werden. Eine solche Studie verfasste Frau G. Taglang im Oktober 2009 im Rahmen des Projekts SESAM-BFS (SyntheseErhebung Soziale Sicherheit und ArbeitsMarkt – Bundesamt für Statistik). In diesem Projekt werden insbesondere die ASAL-Daten mit denen der SAKE (Schweizerische Arbeitskräfte-Erhebung) verbunden. Das Thema der Studie ist die Wiedereingliederung der ausgesteuerten Personen in den Arbeitsmarkt. Eine weitere Forschungsarbeit hat Herr Daniel C. Aepli Ende 2006 publiziert. Sie erweitert die Kenntnisse darüber, wie die Situation derjenigen Personen, die zwischen Juni 2003 und Ende 2004 von der Aussteuerung betroffen wurden, nach einer Zeitspanne von ein bis zwei Jahren aussieht.

Das Ziel dieses Artikels beschränkt sich auf einen kurzen Rückblick und auf die Stromanalyse der Daten der Personen, die im Laufe des Jahres 2009 ausgesteuert wurden.

6.2 Aussteuerungen im Jahre 2009

6.2.1 Aussteuerungen und Arbeitslosigkeit

Die Grafik GA (mit zwei Achsen) zeigt die Entwicklung der Anzahl bzw. der Mittelwerte der Aussteuerungen (Balkendiagramme, linke Skala) und der Anzahl der an den Monatsenden registrierten Arbeitslosen (Kurve, rechte Skala) vom Januar 1994 bis zum Dezember 2009. Im Jahre 2009 betrug das monatliche Mittel der Aussteuerungen 1782 Personen. Diese Zahl ist tiefer als der Mittelwert, der über die 16 Jahre der Grafik berechnet wurde. Sie ist die fünftiefste, nur die Werte der Jahre 2000 bis 2002 und 2008 liegen noch tiefer. Nachdem drei Jahre lang (2006 bis 2008) Abnahmen verzeichnet wurden, leitet der Anstieg des Jahres 2009 eine Umkehr der Situation ein. Dieser Tendenzwandel in der Anzahl der Aussteuerungen ist nur der Anfang eines Prozesses, der sich natürlicherweise infolge des Anstiegs der Arbeitslosigkeit mit einer gewissen Zeitverschiebung einstellt.

Mittelfristig, mit einer zeitlichen Verzögerung von ungefähr zwei Jahren, wird die Zahl der Aussteuerungen durch die Entwicklung der Arbeitslosigkeit bestimmt: So

emploi ou ont quitté d'une autre manière l'AC. L'étude du suivi longitudinal des arrivées en fin de droits n'est absolument pas le propos de notre cahier, quand bien même, elle donne périodiquement lieu à des analyses sociaux-économiques menées par des experts extérieurs au SECO sur la base d'enquêtes. Une analyse de M^{me} G. Taglang (octobre 2009), dans le cadre du projet SESAM-OFS (SyntheseErhebung Soziale Sicherheit und ArbeitsMarkt – Office fédéral de la statistique) où les données SIPAC notamment sont combinées avec celle de l'ESPA (Enquête suisse sur la population active), s'est intéressée à la problématique de la réinsertion sur le marché du travail des personnes arrivées en fin de droits. En outre, une étude a été publiée à la fin de l'année 2006 par M. Daniel C. Aepli afin d'enrichir notre connaissance sur la situation après un laps de temps d'une à deux années des personnes qui sont arrivées en fin de droits entre le milieu de l'année 2003 et fin 2004.

Notre objectif va se limiter, après un bref retour en arrière, à une analyse de flux des données relatives aux arrivées en fin de droits survenues au cours de l'année 2009.

6.2 Arrivées en fin de droits en 2009

6.2.1 Arrivées en fin de droits et chômage

Le graphique GA (à deux axes) montre l'évolution de janvier 1994 à décembre 2009 du nombre, respectivement chiffre moyen, des arrivées en fin de droits (diagramme en bâton, échelle de gauche) et du nombre de chômeurs inscrits en fin de mois (courbe, échelle de droite). En 2009, le nombre mensuel moyen des arrivées en fin de droits s'est élevé à 1782 personnes. Ce chiffre reste inférieur à la valeur moyenne calculée sur les 16 années du graphique, cette valeur vient en cinquième position, au dessus respectivement des années 2000 à 2002 et 2008. Après trois années de diminution (2006 à 2008), l'augmentation de l'année 2009 initie un retournement de situation. Ce changement de tendance des chiffres des arrivées en fin de droits n'est que le début d'un processus qui s'inscrit naturellement après un certain laps de temps dans la logique de la montée du chômage.

A moyen terme, avec un décalage d'environ deux ans, le niveau des arrivées en fin de droits est influencé par l'évolution du chômage: par exemple, la diminution

Aussteuerungen und registrierte Arbeitslose, 1994–2009

Séries chronologiques des arrivées en fin de droits et des chômeurs inscrits, 1994–2009

G A

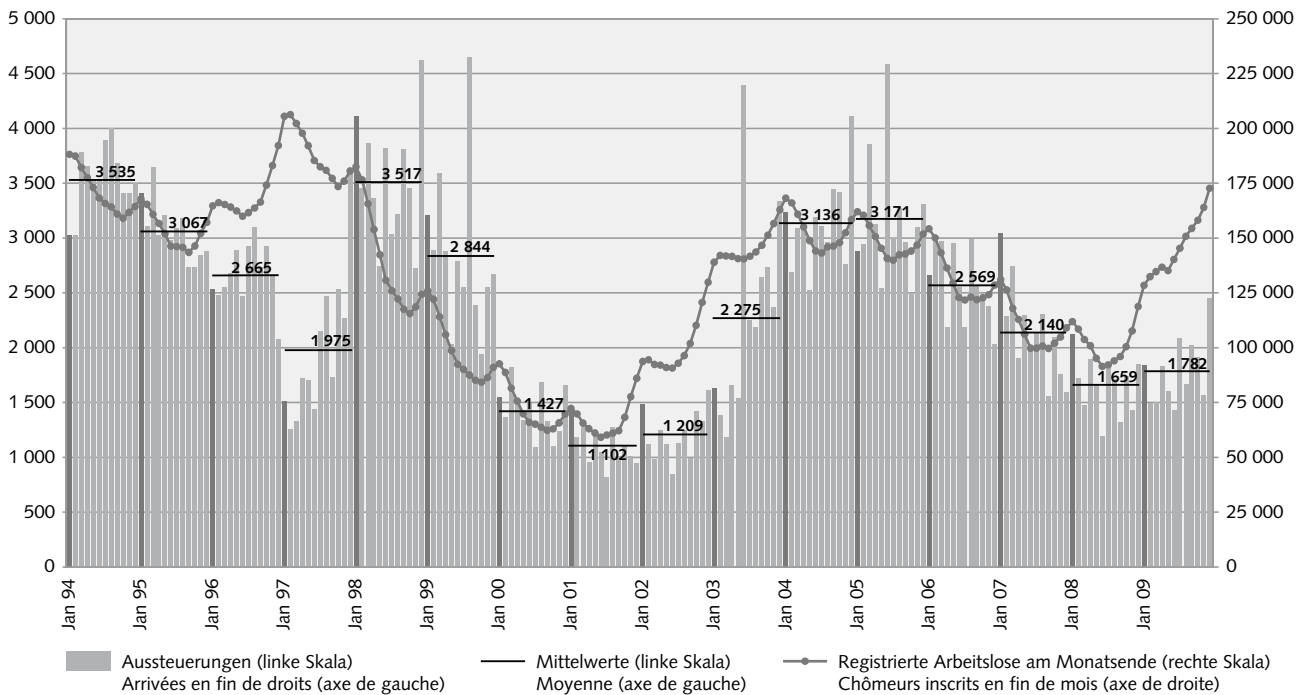

© SECO

beeinflusst zum Beispiel die Abnahme der Arbeitslosigkeit seit dem Jahre 2004 die Abwärtsbewegung der Anzahl der ausgesteuerten Personen im Laufe des Jahres 2006. Diesem zeitlichen Abstand zwischen der Entwicklung der Arbeitslosigkeit und der Entwicklung der Zahl der Aussteuerungen entspricht als gleichwertige Zeiteinheit die Dauer der Rahmenfrist für den Leistungsbezug bzw. die Höchstzahl der auszahlbaren Taggelder.

Kurzfristig gesehen können die Gesetzesänderungen die Veränderung der Zahl der Aussteuerungen beeinflussen: Die allgemeine Heraufsetzung der Höchstzahl der Taggelder, die im Laufe der Rahmenfrist für den Leistungsbezug gewährt werden können, auf 520 ab dem 1. Januar 1997 wirkte sich zum Beispiel stark auf die Abnahme der Zahl der Aussteuerungen aus. Die hohe Zahl der Aussteuerungen im Monat August 1999 ist hauptsächlich darauf zurückzuführen, dass die Höchstzahl der auszahlbaren Taggelder für Personen, die von der Erfüllung der Beitragszeit befreit waren, unter anderem nach einer Ausbildung, auf 260 herabgesetzt wurde. Der besonders hohe Wert des Monats Juni 2003 und die hohe Anzahl der Aussteuerungen in den folgenden Monaten sind die Folge davon, dass am 1. Juli 2003 die dritte Teilrevision des AVIG in Kraft trat. Diese brachte insbesondere die Reduktion der Höchstzahl der auszahlbaren Taggelder von 520 auf 400 für die Versicherten, die weniger als 55 Jahre alt sind.

du chômage dès l'année 2004 influence le mouvement de diminution du nombre de personnes arrivées en fin de droits au cours de l'année 2006. Ce décalage entre l'évolution du chômage et celui des arrivées en fin de droits correspond à une unité de temps équivalente à la durée du délai-cadre d'indemnisation, respectivement, au nombre maximum d'indemnités journalières.

A court terme, les changements législatifs peuvent avoir un effet sur la variation du nombre des arrivées en fin de droits: par exemple, l'augmentation générale à 520 du nombre maximum d'indemnités journalières pouvant être accordées au cours du délai-cadre dès le 1^{er} janvier 1997 a eu un impact notable sur la diminution du nombre des arrivées en fin de droits; le pic du mois d'août 1999 est principalement dû à la mise en application d'une limite de 260 indemnités pour les personnes libérées des conditions relatives à la période de cotisation, avec période éducative entre autres; le pic du mois de juin 2003 et le décalage vers le haut qui s'ensuit est la conséquence de l'entrée en vigueur de la 3^e révision de la LACI, avec notamment la réduction de 520 à 400 du nombre maximum des indemnités journalières pour les personnes de moins de 55 ans.

Au cours de l'année 2009, le nombre des arrivées en fin de droits s'est élevé à 21'388 en valeurs cumulées: dans une perspective à long terme, c'est un niveau qui

Im Jahre 2009 betrug die Anzahl der Aussteuerungen zusammengezählt 21'388. In der langzeitigen Betrachtung macht dieser Wert rund drei Viertel des Mittels der 16 letzten Jahre aus. Er liegt über dem Wert des Jahres 2008 und unter dem Wert des Jahres 1997. Dies bedeutet eine Zunahme von rund 1500 Personen gegenüber dem Vorjahr. Diese Zunahme wurde hauptsächlich von einem Umfeld verursacht, das unter dem Einfluss des Anstiegs der Arbeitslosigkeit stand, der in der zweiten Hälfte des Jahres 2008 begann. Die Entwicklung der Anzahl der ausgesteuerten Personen beginnt im Jahre 2009 den Einfluss der Krise zu spüren, die sich zuerst auf die Anzahl der Arbeitslosen auswirkte.

6.2.2 Aussteuerungen im Monatsverlauf nach Geschlecht, Nationalität, Alter und Region

Die Tabelle 1* zeigt die monatliche Entwicklung der Zahl der Aussteuerungen im Laufe des Jahres 2009. Die Zahlen beliefen sich auf Werte zwischen rund 1400 Personen (im Monat Juni) und rund 2450 Personen (im Monat Dezember). Zwischen dem Beginn und dem Ende des Jahres veränderte sich die monatliche Zahl der Aussteuerungen in einer Spanne von mehr als 1000 Personen. Es war ein allgemeiner stufenweiser Anstieg der Zahlen zu verzeichnen. Im ersten Halbjahr überstieg der Höchstwert 1800 Personen, zu Beginn des zweiten Halbjahres 2000 Personen und am Jahresende 2400 Personen. Werte von mehr als 2000 Personen wurden in den Monaten Dezember, Juli und September erreicht. In den Monaten Oktober und Januar waren die Zahlen ebenfalls hoch. In den Monaten Juni, Februar, März und November dagegen lagen die Werte unterhalb von 1500 Personen. Das Total der Aussteuerungen aus der Arbeitslosenversicherung für das gesamte Jahr 2009 betrug 21'388 (19'912 im Jahre 2008). Dies ergibt einen monatlichen Mittelwert von 1782 Aussteuerungen (1659 im Jahre 2008). Das Einsetzen dieser Aufwärtsbewegung ist das Zeichen dafür, dass sich die ungünstige Tendenz, die seit dem zweiten Halbjahr 2008 auf dem Arbeitsmarkt zu beobachten ist, im Jahre 2009 auf die Zahl der Aussteuerungen auszuwirken begann.

Wenn man die monatliche Entwicklung für die Merkmale Nationalität und Geschlecht untersucht, bemerkt man, dass die Kurven dieser beiden Gruppen einem sehr ähnlichen Muster folgen wie die Kurve der Gesamtzahlen (siehe dazu die folgende Grafik GB). Ein erster stufenweiser Anstieg findet sich zwischen Januar und April, ein zweiter zwischen Juli und September, bis das Maximum im Dezember erreicht ist. Im Laufe des Jahres blieb die Anzahl der schweizerischen Personen (Mittelwert 944)

s'élève environ aux trois quarts de la moyenne calculée sur les 16 dernières années; c'est un chiffre qui se situe respectivement au-dessus de celui de l'année 2008 et au-dessous de l'année 1997. C'est une augmentation de d'environ 1500 personnes par rapport à l'année précédente engendrée principalement par un environnement qui est sous l'influence de la montée du chômage initiée depuis le second semestre de l'année 2008. En 2009, le nombre des arrivées en fin de droits commence à subir l'influence de la crise qui s'est d'abord répercutée sur les chiffres du chômage.

6.2.2 Evolution mensuelle selon le sexe, la nationalité, l'âge et la région

Le tableau 1* montre l'évolution mensuelle des arrivées en fin de droits (AFD) au cours de l'année 2009. Les chiffres ont pris des valeurs situées entre environ 1400 (mois de juin) et environ 2450 (mois de décembre) personnes. Entre le début et la fin de l'année, le nombre mensuel des arrivées en fin de droits a varié dans une fourchette de plus de mille personnes dans un mouvement global d'augmentation par palier avec, au premier semestre, des valeurs maximales excédant 1800 personnes, puis 2000 au début de second semestre pour finir l'année à plus de 2400. Les chiffres ont été supérieurs à 2000 personnes pour les mois de décembre, juillet et septembre et important en octobre et janvier, inversement, les valeurs inférieures à 1500 sont apparues en juin et février, suivis de mars et novembre. Le total des radiations de l'assurance-chômage enregistrées pour l'ensemble de l'année 2009 s'élève ainsi à 21'388 (19'912 en 2008), soit en moyenne 1782 (1659 en 2008) arrivées en fin de droits par mois. L'enclenchement de ce mouvement d'augmentation est le signe que l'année 2009 commence à répercuter sur les arrivées en fin de droits la tendance défavorable depuis le second semestre de l'année 2008 observée sur le marché du travail.

Si l'on examine l'évolution mensuelle pour les caractères nationalité et sexe (voir ci-après graphique GB), on constate que les courbes suivent un dessin très semblable à celui des chiffres globaux: un premier palier en janvier et avril, un deuxième en juillet et septembre pour arriver au maximum en décembre. Au cours de l'année, le nombre des suisses (944 en moyenne) est resté toujours supérieur à celui des étrangers (838 en moyenne); c'est au mois de mars, avec un écart de douze, que la différence entre les deux catégories a été la plus petite, à

T 1* Statistik ASAL-SECO: Aussteuerungen aus der ALV 2009
Statistique SIPAC-SECO: Arrivées en fin de droits AC en 2009

Merkmal/Berichtsmonat Caractère/mois sous revue	Januar Janvier	Februar Février	März Mars	April Avril	Mai	Juni Juin	Juli Juillet	August Août	Sept.	Okt. Oct.	Nov.	Dez. Déc.	Total	Durchschnitt Moyenne
Total:	1 833	1 488	1 504	1 828	1 606	1 428	2 085	1 666	2 024	1 914	1 561	2 451	21 388	1 782
Geschlecht / Selon le sexe														
– Frauen / Femmes	851	691	750	879	791	693	998	807	937	891	704	1 037	10 029	836
– Männer / Hommes	982	797	754	949	815	735	1 087	859	1 087	1 023	857	1 414	11 359	947
Nationalität Selon la nationalité														
– Schweizer / Suisses	974	848	758	936	851	754	1 176	881	1 047	973	828	1 304	11 330	944
– Ausländer / Etrangers	859	640	746	892	755	674	909	785	977	941	733	1 147	10 058	838
Alter / Selon l'âge:														
– 15–24 Jahre / ans	118	117	109	129	111	100	190	244	210	166	151	187	1 832	153
– 25–49 Jahre / ans	1 133	929	1 000	1 100	1 038	930	1 237	1 039	1 243	1 223	992	1 486	13 350	1 113
– 50 Jahre / ans et plus	582	442	395	599	457	398	658	383	571	525	418	778	6 206	517
Regionen Selon la région:														
– Deutschschweiz Suisse alémanique	1 019	814	818	1 013	884	761	1 212	993	1 229	1 127	975	1 508	12 353	1 029
– Westschweiz u. Tessin Suisse romande et Tessin	814	674	686	815	722	667	873	673	795	787	586	943	9 035	753
Frauen nach Nationalität und Alter Femmes selon nationalité et âge:														
– Schweizerinnen Suissesses														
– 15–24 Jahre / ans	33	33	36	40	32	31	70	97	62	52	40	63	589	49
– 25–49 Jahre / ans	288	249	232	251	271	235	338	261	286	264	227	332	3 234	270
– 50 Jahre / ans et plus	189	139	119	187	131	109	199	101	160	148	125	216	1 823	152
– Total Frauen – Schweizerinnen														
Total Femmes – suisses	510	421	387	478	434	375	607	459	508	464	392	611	5 646	471
– Ausländerinnen Etrangères														
– 15–24 Jahre / ans	29	26	31	32	35	24	40	35	49	32	27	24	384	32
– 25–49 Jahre / ans	256	194	294	299	268	242	281	264	300	314	234	313	3 259	272
– 50 Jahre / ans et plus	56	50	38	70	54	52	70	49	80	81	51	89	740	62
– Total Frauen – Ausländerinnen														
Total Femmes – étrangères	341	270	363	401	357	318	391	348	429	427	312	426	4 383	365
Total Frauen / femmes	851	691	750	879	791	693	998	807	937	891	704	1 037	10 029	836
Männer nach Nationalität und Alter Hommes selon nationalité et âge:														
– Schweizer / Suisses														
– 15–24 Jahre / ans	33	31	27	35	19	21	49	64	52	40	50	54	475	40
– 25–49 Jahre / ans	233	234	212	227	233	208	281	220	303	296	249	356	3 052	254
– 50 Jahre / ans et plus	198	162	132	196	165	150	239	138	184	173	137	283	2 157	180
– Total Männer – Schweizer														
Total Hommes –suisses	464	427	371	458	417	379	569	422	539	509	436	693	5 684	474
– Ausländer / Etrangers														
– 15–24 Jahre / ans	23	27	15	22	25	24	31	48	47	42	34	46	384	32
– 25–49 Jahre / ans	356	252	262	323	266	245	337	294	354	349	282	485	3 805	317
– 50 Jahre / ans et plus	139	91	106	146	107	87	150	95	147	123	105	190	1 486	124
– Total Männer – Ausländer														
Total Hommes – étrangers	518	370	383	491	398	356	518	437	548	514	421	721	5 675	473
Total Männer / Hommes	982	797	754	949	815	735	1 087	859	1 087	1 023	857	1 414	11 359	947

Hinweis: Werte von weniger als 5 Personen werden aus Datenschutzgründen nicht ausgewiesen

Remarque: Pour des motifs de protection des données, les valeurs inférieures à 5 personnes ne sont pas indiquées

Aussteuerung 2009 nach Geschlecht und Nationalität
Arrivées en fin de droits en 2009 selon le sexe et la nationalité

G B

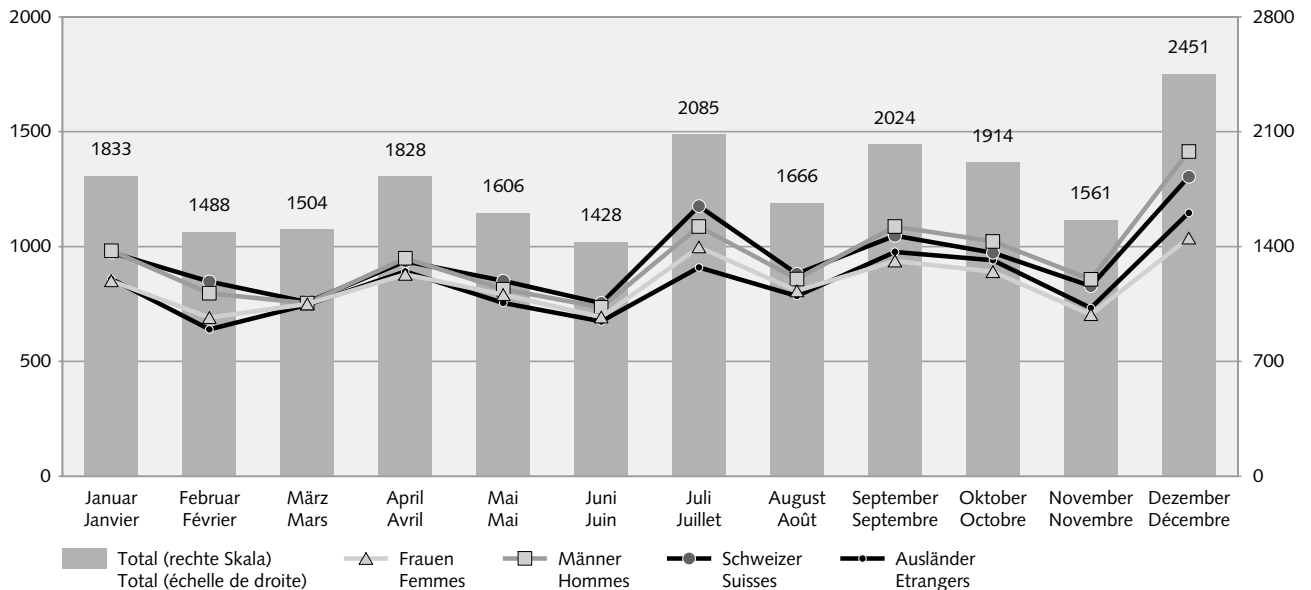

© SECO

immer höher als die Anzahl der ausländischen Personen (Mittelwert 838). Im Monat März war der Abstand zwischen diesen beiden Gruppen mit einem Unterschied von zwölf Personen am geringsten. Die grössten Unterschiede wurden dagegen in den Monaten Juli und Februar verzeichnet, als die Zahl der schweizerischen Ausgesteuerten um mehr als 200 Personen höher lag. Was die Dimension Geschlecht unter den Ausgesteuerten anbelangt, so waren die Frauen (Mittelwert 836) immer weniger zahlreich als die Männer (Mittelwert 947). Im März betrug der Unterschied vier Personen und im Dezember mehr als 350 Personen.

Was die Entwicklung nach Regionen betrifft, so zeigt die Grafik GC, dass die Abfolge der Zeitspannen mit Zu- und Abnahmen in den grossen Linien in den beiden Regionen parallel verläuft. Sie gelangt stufenweise bis zum Höchstwert im Dezember. Der Tiefstwert wird in der deutschsprachigen Region im Juni erreicht und in der französischsprachigen Schweiz und im Tessin im November. Der Anteil der ausgesteuerten Personen aus der deutschsprachigen Region (Mittelwert 1029) ist im Laufe des Jahres von 55% im ersten Quartal auf 61% im letzten Quartal beträchtlich angestiegen. Die französischsprachige Region und der Tessin (Mittelwert 753) konnten am Jahresende in bestimmten Kantonen oder Regionen von einer Erhöhung der maximalen Anzahl an Taggeldern für Versicherte im Alter von 30 und mehr Jahren profitieren (Artikel 41c der Verordnung zum Arbeitslosenversicherungsgesetz).

l'autre extrême, c'est aux mois de juillet et février que les suisses ont été plus nombreux avec une différence de plus de deux cents personnes. En ce qui concerne la dimension de genre dans les AFD, les femmes (836 en moyenne) ont toujours été moins nombreuses que les hommes (947 en moyenne), en mars la différence était de quatre et au mois de décembre l'écart dépassait les 350.

Concernant l'évolution par région, le graphique GC montre que la succession des périodes d'augmentation et de diminution se développent dans les grandes lignes parallèlement pour les deux régions menant par paliers successifs au maximum de décembre. Le minimum a été atteint en juin pour la région alémanique, respectivement en novembre pour la Suisse romande et Tessin. Au cours de l'année, la part des arrivées en fin de droits issue de la région alémanique (en moyenne 1029) a notablement augmenté, commençant à 55% au premier trimestre pour finir à 61% au dernier trimestre. La région romande et Tessin (753 en moyenne) a pu bénéficier, en fin d'année, dans certains de ses cantons ou régions, d'une augmentation du nombre d'indemnités journalières (art. 41c de l'Ordonnance sur l'assurance-chômage) pour les personnes âgées de 30 ans et plus.

Par classe d'âge, les 15–24 ans (153 en moyenne) est une catégorie qui est à l'origine du douzième des arrivées en fin de droits; le minimum (100 personnes) a été atteint en juin et le maximum (244 personnes, dont deux

Aussteuerung 2009 nach Region und Alter

Arrivées en fin de droits en 2009 selon la région et l'âge

G C

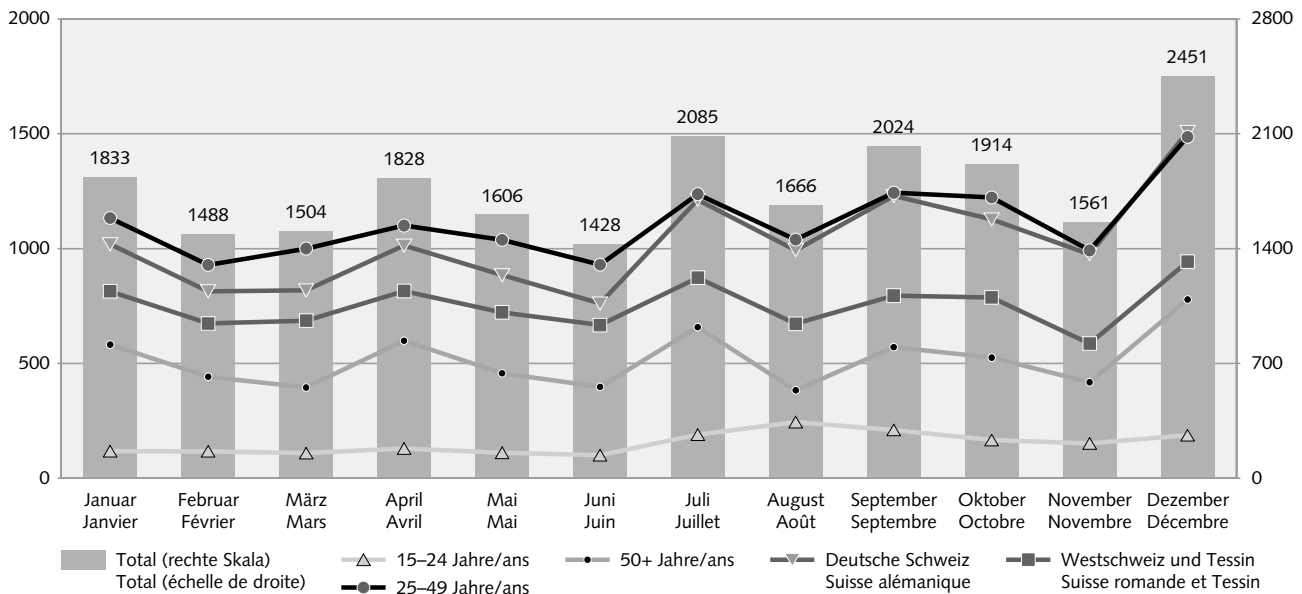

© SECO

Aus der Altersgruppe der 15- bis 24-jährigen Personen (Mittelwert 153) stammte ein Zwölftel der Ausgesteuerten, wobei das Minimum (100 Personen) im Juni erreicht wurde und das Maximum (244 Personen, davon zwei Fünftel schweizerische Frauen) im August. Mit einem Mittelwert von 1113 umfasste die Gruppe der 25- bis 49-jährigen Personen mehr als drei Fünftel der Aussteuerungen mit dem Höchstwert im Monat Dezember (1486 Personen) und mit den Tiefstwerten in den Monaten Februar (929 Personen) und Juni (930 Personen). Die Gruppe der Personen im Alter von 50 und mehr Jahren verzeichnete im Mittel 517 Aussteuerungen mit einem Maximum im Monat Dezember (778 Personen, davon rund zwei Drittel schweizerische Personen) und ein Minimum im Monat August (383 Personen).

Das Balkendiagramm GD kombiniert die Merkmale Alter, Nationalität und Geschlecht mit den monatlichen Mittelwerten. Die Gruppe der ausländischen Frauen (Mittelwert 365) umfasst am wenigsten Personen. Die drei anderen Gruppen verzeichnen beinahe die gleichen Zahlen: Der monatliche Mittelwert der schweizerischen Frauen liegt bei 471, derjenige der ausländischen Männer bei 473 und derjenige der schweizerischen Männer bei 474. In der Gruppe der Personen im Alter von 25 bis 49 Jahren dominieren die ausländischen Männer (Mittelwert 317). In der Gruppe der Personen im Alter von 50 und mehr Jahren sind die schweizerischen Männer (Mittelwert 180) am zahlreichsten und in der Gruppe der Personen im Alter von 15 bis 24 Jahren die schweizerischen Frauen (Mittelwert 49).

cinquièmes de femmes suisses) en août. Avec une moyenne de 1113, la catégorie des 25–49 ans rassemble plus des trois cinquièmes des arrivées en fin de droits, avec un maximum au mois de décembre (1486 personnes) et les minima en février (929 personnes) et en juin (930 personnes). La catégorie des 50 ans et plus a eu en moyenne 517 arrivées en fin de droits, avec le maximum au mois de décembre (778 personnes, dont environ deux tiers de suisses) et le minimum en août (383 personnes).

Le diagramme en bâton GD combine les caractéristiques d'âge, de nationalité et de sexe avec les données exprimées en moyennes mensuelles. La catégorie des femmes étrangères (365) est la catégorie la moins nombreuse, les trois autres catégories sont quasiment à égalité, respectivement avec un chiffre moyen de 471 arrivées en fin de droits par mois pour les femmes suisses, 473 pour les hommes étrangers et 474 les hommes suisses. Dans le groupe d'âge des personnes de 25–49 ans c'est la catégorie des hommes étrangers (317) qui domine, de même que les hommes suisses (180) dans le groupe d'âge des 50 ans et plus, et respectivement les femmes suisses (49) dans le groupe d'âge des 15–24 ans.

Aussteuerung 2009 nach Alter, Geschlecht und Nationalität

Arrivées en fin de droits en 2009 selon l'âge, le sexe et la nationalité (en moyenne mensuelle)

G D

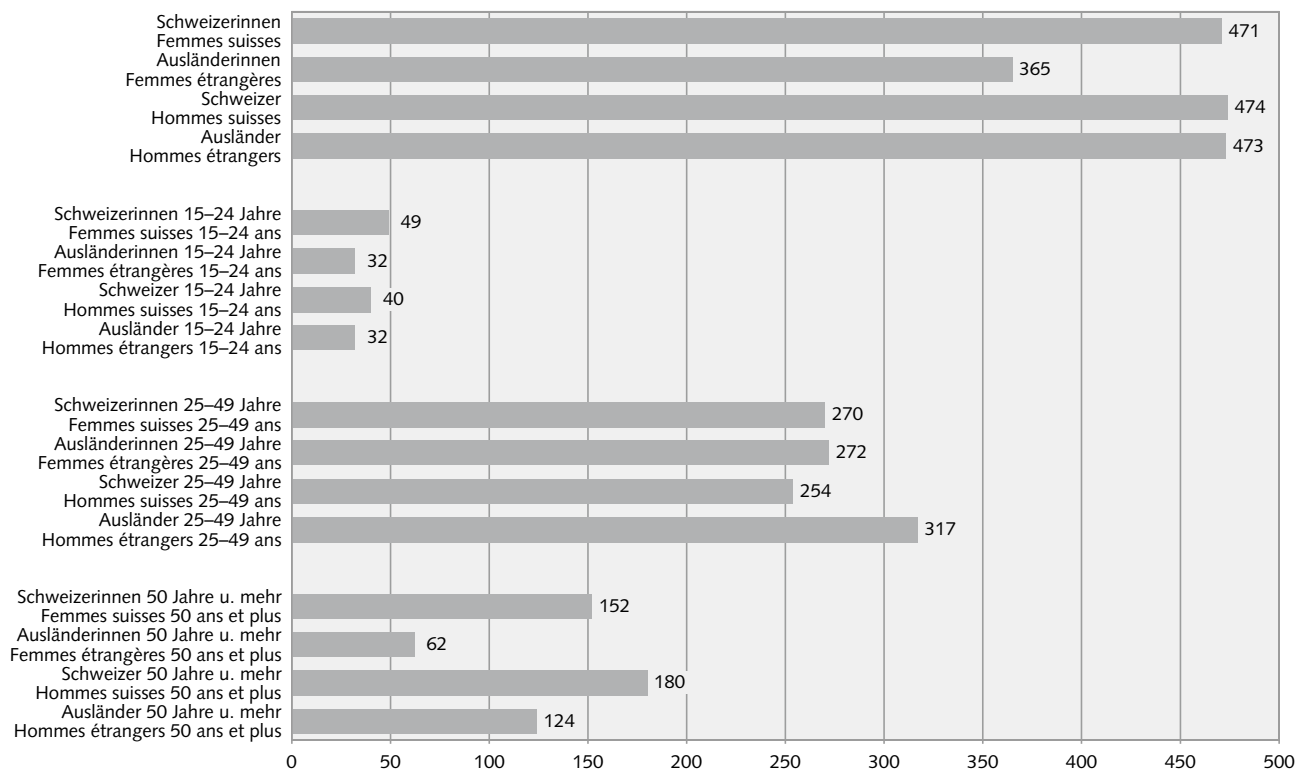

© SECO

6.2.3 Aussteuerungen nach Kantonen

Betrachtet man die Verteilung der Anzahl der Aussteuerungen auf die Kantone, wird das grosse Ungleichgewicht zwischen den einzelnen monatlichen Beständen pro Kanton deutlich sichtbar. Aus den sechs kleinen Kantonen Uri, Appenzell Innerrhoden, Obwalden, Nidwalden, Appenzell Ausserrhoden und Glarus stammen zusammengenommen nur 1 1/3 % aller Ausgesteuerten. Nimmt man zu diesen sechs Kantonen noch die fünf Kantone Jura, Schaffhausen, Schwyz, Graubünden und Zug, werden nur weniger als 6 1/2 % aller Aussteuerungen erreicht (im Monat September sind es 5%). Dagegen fällt ein Drittel aller Aussteuerungen auf drei grosse Kantone. Es handelt sich dabei um die Kantone Zürich mit 269 Personen im Monatsmittel, Genf mit 252 Personen und Waadt mit 182 Personen. Fügt man die Kantone Bern mit 154 Personen im Monatsmittel, Tessin mit 127 Personen, Aargau mit 122 Personen und St. Gallen mit 92 Personen dazu, dann ballen sich mehr als zwei Drittel aller Ausgesteuerten in nur sieben Kantonen zusammen.

Wegen einer erhöhten Arbeitslosenquote konnten bestimmte Krisenregionen die Heraufsetzung der Höchstzahl der Taggelder von 400 auf 520 innerhalb der Rahmenfrist für den Leistungsbezug für Personen im

6.2.3 Cantons

La désagrégation du nombre des arrivées en fin de droits par cantons met en évidence une grande disparité de tailles au niveau des effectifs mensuels. Six petits cantons (UR, AI, OW, NW, AR et GL) comptabilisent entre eux seulement 1 1/3 pour cent de l'ensemble des arrivées en fin de droits et respectivement encore moins de 6 1/2 pour cent (voire 5 pour cent au mois de septembre) si l'on y ajoute les 5 cantons suivants: JU, SH, SZ, GR et ZG. A l'opposé, trois grands cantons fournissent le tiers des arrivées en fin de droits: il s'agit de Zurich (269 personnes en moyenne), Genève (252) et Vaud (182). En leurs adjoignant les cantons de Berne (154), du Tessin (127), Argovie (122) et Saint-Gall (92), cet ensemble de sept cantons génèrent plus des deux tiers des arrivées en fin de droits.

A cause d'un taux de chômage élevé, certaines régions de crise ont pu demander à bénéficier notamment d'une augmentation de 400 à 520 indemnités journalières dans les limites du délai-cadre d'indemnisation pour les personnes de 30 ans et plus (art. 41c, OACI). Malgré cette mesure, 253 personnes sont tout de même arrivées en fin de droits.

T2* Statistik ASAL-SECO: Aussteuerungen aus der ALV 2009
Statistique SIPAC-SECO: Arrivées en fin de droits AC en 2009

Merkmal/Berichtsmonat Caractère/mois sous revue	Januar Janvier	Februar Février	März Mars	April Avril	Mai	Juni Juin	Juli Juillet	August Août	Sept.	Okt. Oct.	Nov.	Dez. Déc.	Total	Durchschnitt Moyenne
Total:	1 833	1 488	1 504	1 828	1 606	1 428	2 085	1 666	2 024	1 914	1 561	2 451	21 388	1 782
Kantone / Selon les cantons:														
– Zürich / Zurich	238	213	194	277	249	213	282	274	343	304	243	395	3 225	269
– Bern / Berne	147	107	133	138	132	113	197	162	190	167	146	214	1 846	154
– Luzern / Lucerne	46	39	51	61	45	31	84	43	73	76	64	93	706	59
– Uri	20	2
– Schwyz / Schwytz	22	11	11	12	18	15	17	15	22	27	12	27	209	17
– Obwalden / Obwald	8	33	3
– Nidwalden / Nidwald	.	5	.	7	34	3
– Glarus / Glaris	6	9	6	11	.	.	14	5	6	7	6	16	91	8
– Zug / Zoug	29	16	17	21	14	13	21	18	19	26	26	35	255	21
– Freiburg / Fribourg	55	50	61	66	53	56	79	57	61	80	51	97	766	64
– Solothurn / Soleure	72	39	41	44	35	43	66	61	72	62	61	101	697	58
– Basel-Stadt / Bâle-ville	86	62	77	75	65	54	75	62	78	80	59	89	862	72
– Basel-Land / Bâle-campagne	53	47	46	50	54	51	91	50	75	51	49	89	706	59
– Schaffhausen / Schaffhouse	19	20	10	15	16	12	17	17	19	18	16	26	205	17
– Appenzell A. Rh. Appenzell Rh.-Ext.	7	6	9	7	6	.	7	7	7	.	9	13	85	7
– Appenzell I.Rh. Appenzell Rh.-Int.	.	.	6	22	2
– St. Gallen / Saint-Gall	94	75	57	110	74	62	103	105	124	90	79	136	1 109	92
– Graubünden / Grisons	22	13	13	26	20	15	19	13	11	23	25	23	223	19
– Aargau / Argovie	120	102	93	105	114	99	150	120	134	134	130	162	1 463	122
– Thurgau / Thurgovie	50	43	45	45	33	31	62	37	50	51	43	72	562	47
– Tessin	142	104	116	122	104	116	149	129	141	123	110	171	1 527	127
– Waadt / Vaud	236	190	175	242	196	153	199	145	174	134	74	269	2 187	182
– Wallis / Valais	68	51	51	61	33	52	73	45	68	76	51	88	717	60
– Neuenburg / Neuchâtel	59	45	40	44	43	40	70	47	50	53	45	82	618	52
– Genf / Genève	242	217	227	262	270	236	290	237	289	310	236	211	3 027	252
– Jura	12	17	16	18	23	14	13	13	12	11	19	25	193	16
Maximaler Anspruch auf Taggelder: Condition du droit max. aux indemnités journalières: – Krisenregion / Région de crise	0	0	0	0	0	0	0	0	11	10	24	208	253	21

Hinweis: Werte von weniger als 5 Personen werden aus Datenschutzgründen nicht ausgewiesen
 Remarque: Pour des motifs de protection des données, les valeurs inférieures à 5 personnes ne sont pas indiquées

Alter von 30 und mehr Jahren verlangen (Artikel 41c der Verordnung zum Arbeitslosenversicherungsgesetz). Trotz dieser Massnahme wurden 253 Personen in diesen Gebieten ausgesteuert.

Die Heraufsetzung der Höchstzahl der Taggelder von 400 auf 520 wurde den folgenden Regionen für eine Dauer von sechs Monaten gewährt:

- den Gebieten von La Chaux-de-Fonds und Val-de-Travers im Kanton Neuenburg (seit dem 1. September)
- dem Kanton Jura (seit dem 1. November)
- dem Kanton Waadt (seit dem 1. Dezember 2009)

Andere Regionen in den Kantonen Tessin, Wallis und Genf hätten im Berichtsjahr von dieser Massnahme profitieren können, aber die betreffenden Kantone stellten kein Gesuch.

En détail, les augmentations de 400 à 520 indemnités journalières ont été accordées aux régions suivantes pour une durée de six mois:

- dans le canton de Neuchâtel, seulement les régions MS (région de Mobilité Spatiale) de la Chaux-de-Fonds et du Val-de-Travers (dès le 1^{er} septembre);
- le canton du Jura (dès le 1^{er} novembre);
- le canton de Vaud (dès le 1^{er} décembre 2009);

D'autres régions au Tessin, en Valais et Genève suivant les périodes, auraient pu bénéficier de la mesure, mais les cantons respectifs n'en ont pas fait la demande.

6.2.4 Wirtschaftszweige gegenüber Geschlecht, Nationalität, Alter und Region

Die Tabelle 3* enthält die ausführlichen Ergebnisse für die Aussteuerungen des Jahres 2009, die entstehen, wenn man die Variable Wirtschaftszweig (in den Zeilen) mit den vier Variablen Geschlecht, Nationalität, Alter und Region (in den Kolonnen) kreuzt.

Zwei Drittel der Aussteuerungen fallen auf den dritten Sektor (Dienstleistungen, 14'201 Personen im ganzen Jahr). Aus dem Sektor Industrie stammt mehr als ein Fünftel (4389 Personen), aus dem Sektor Land- und Forstwirtschaft, Fischerei (77) und aus der Rubrik «keine Angaben, anderes» (2721) der Rest.

In den folgenden Wirtschaftszweigen wurden am meisten Personen ausgesteuert: In der Branche Handel, Reparatur- und Autogewerbe (3091) davon 1802 im Detailhandel und 1073 im Grosshandel; in der Rubrik «keine Angabe, anderes» (2721); im Wirtschaftszweig sonstige wirtschaftliche Dienstleistungen (2578); im Gastgewerbe (2423); im Baugewerbe (1368); im Gesundheits- und Sozialwesen (1213); in der Branche öffentliche Verwaltung, Sozialversicherungen (932) und im Wirtschaftszweig Verkehr und Transport (834).

Ergebnisse zur Dimension **Geschlecht**: Zu den Wirtschaftszweigen, die einen hohen Anteil an ausgesteuerten *Frauen* aufweisen, gehören die privaten Haushalte, das Gesundheits- und Sozialwesen, die Branche Textilien und Bekleidung, der Detailhandel, der Wirtschaftszweig Leder, Lederwaren und Schuhe, die sonstigen Dienstleistungen, das Gastgewerbe, und die Uhrenbranche. Die *Männer* kommen im Baugewerbe, in der Branche Holz-, Flecht-, Korb- und Korkwaren, im Fahrzeugbau, im Wirtschaftszweig Glas, Keramik und Zementwaren, in der Branche Autohandel und -reparatur, im Wirtschaftszweig Recycling, Wasserversorgung, in der Branche Metallherzeugung, Metallzeugnisse, im Wirtschaftszweig Verkehr und Transport und in der Informatik auf hohe Anteile.

Ergebnisse zur Dimension **Nationalität**: Die Ausgesteuerten *schweizerischer Nationalität* sind in den folgenden Branchen übervertreten: Im Wirtschaftszweig Versicherungen, in der Branche Information und Kommunikation, im Wirtschaftszweig Finanz- und Versicherungsdienstleistungen, insbesondere im Bankgewerbe, in der Energieversorgung, im Fahrzeugbau, im Papier- und Druckgewerbe, in den freiberuflichen, technischen und wissenschaftlichen Dienstleistungen, in der Branche Erziehung und Unterricht, in der Informatik und im Wirtschaftszweig öffentliche Verwaltung, Sozialversicherungen. Die Ausgesteuerten *ausländischer Nationalität*

6.2.4 Branches économiques versus le sexe, la nationalité, l'âge et la région

Le tableau 3* présente les chiffres détaillés du cumul des arrivées en fin de droits de l'année 2009 selon le croisement des activités économiques (en ligne) par les modalités de quatre variables (en colonne) telles que le sexe, la nationalité, l'âge et la région.

Les arrivées en fin de droits se distribuent pour deux tiers dans le secteur 3 dit Autres services (14'201 personnes cumulées sur toute l'année), pour plus d'un cinquième dans le secteur de l'industrie (4389 personnes) et le reste dans l'Agriculture, sylviculture et pêche (77) et la catégorie Non spécifié, autres (2721).

Les branches qui ont eu le plus d'arrivées en fin de droits sont: le Commerce, entretien et réparation d'automobiles (3091) dont 1802 pour le Commerce de détail et 1073 pour le Commerce de gros; ensuite vient la catégorie dite Non spécifié, autres (2721), les Activités de services administratifs et de soutien (2578), l'Hôtellerie et restauration (2423), le Bâtiment et génie civil (1368), la Santé et action sociale (1213), l'Administration publique, assurances sociales (932) et le secteur Trafic et transport (834).

Selon le **sexe**, les branches économiques qui ont une forte proportion de personnes issues de la catégorie des *femmes* sont la branche des Ménages privés avec du personnel domestique, la Santé et action sociale, les Textiles et habillement, le Commerce de détail, le Cuir, chaussures, les Autres activités de services, l'Hôtellerie et restauration, et les Montres; les *hommes* sont en proportions importantes dans le Bâtiment et génie civil, les Articles en bois et en liège, vannerie et sparterie, la Fabrication de véhicules, les Verres, céramiques et produits en ciment, le Commerce, réparation d'auto, le Recyclage; traitement et distribution d'eau, la Métallurgie, produits métalliques, Trafic et transports et l'Informatique.

Selon la **nationalité**, les branches économiques qui ont une forte proportion de *suisses* sont les Assurances, l'Information et communication, les Activités financières et d'assurance dont notamment les Banques, la Production et distribution d'énergie, la Fabrication de véhicules, l'Industrie du papier, imprimerie, les Banques, les Activités spécialisées, scientifiques et techniques, l'Enseignement, l'Informatique et l'Administration publique, assurances sociales; les *étrangers* sont en proportion importantes dans la section Bâtiment et génie civil, les Matières plastiques, caoutchouc, l'Hôtellerie et restauration, les Verres, céramiques et produits en ciment, les

T 3* Tabelle der Aussteuerungen aus der ALV (2009): Wirtschaftszweige NOGA, Geschlecht, Nationalität, Alter und Region

Wirtschaftszweige (NOGA-2008)		Total	Geschlecht Sexe		Nationalität Nationalité	
			Frauen Femmes	Männer Hommes	Schweizer Suisses	Ausländer Etrangers
Total		21 388	10 029	11 359	11 330	10 058
Prozent		100%	47%	53%	53%	47%
A	Sektor 1 (Land- und Forstwirtschaft, Fischerei)	77	38	39	31	46
B-F	Sektor 2 (Industrie)	4 389	1 300	3 089	2 064	2 325
G-T	Sektor 3 (Dienstleistungen)	14 201	7 289	6 912	7 675	6 526
A 01-03	Land- und Forstwirtschaft, Fischerei	77	38	39	31	46
B 05-09	Bergbau, Steine und Erden	10	4	6	6	4
C 10-12	Nahrungsmittel, Getränke, Tabak	325	181	144	128	197
C 13-14	Textilien und Bekleidung	155	105	50	85	70
C 15	Lederwaren, Schuhe	26	16	10	11	15
C 16	Holz-, Flecht-, Korb- und Korkwaren	151	25	126	82	69
C 17-18	Papier- und Druckgewerbe	267	106	161	191	76
C 19-21	Chemische Industrie, Mineralölverarbeitung	171	68	103	100	71
C 22	Gummi- und Kunststoffwaren	98	42	56	34	64
C 23	Glas-, Keramik- und Zementwaren	64	12	52	23	41
C 24-25	Metallerzeugung, Metallerzeugnisse	517	110	407	245	272
C 26-27	Elektrotechnik, Elektronik, Uhren, Optik	648	330	318	390	258
- C 2652	- Uhren	247	142	105	152	95
C 28	Maschinenbau	315	102	213	166	149
C 29-30	Fahrzeugbau	43	8	35	31	12
C 31-33	Möbel; Reparatur von Maschinen	120	52	68	66	54
D 35	Energieversorgung	48	20	28	35	13
E 36-39	Recycling; Wasserversorgung	63	13	50	35	28
F 41-43	Baugewerbe	1 368	106	1 262	436	932
G 45-47	Handel; Reparatur- und Autogewerbe	3 091	1 632	1 459	1 755	1 336
- G 45	- Autohandel- und reparatur	216	41	175	141	75
- G 46	- Grosshandel	1 073	472	601	628	445
- G 47	- Detailhandel	1 802	1 119	683	986	816
H 49-53	Verkehr und Transport	834	245	589	459	375
I 55-56	Gastgewerbe	2 423	1 418	1 005	849	1 574
J 58-63	Information und Kommunikation	330	121	209	242	88
- J 62	- Informatik	164	49	115	112	52
K 64-66	Finanz- und Versicherungsdienstleistungen	641	301	340	468	173
- K 64	- Banken	425	194	231	302	123
- K 65	- Versicherungen	150	76	74	120	30
L 68	Grundstücks- und Wohnungswesen	120	58	62	75	45
M 69-75	Freiberufliche, technische und wissenschaftliche DL	632	340	292	447	185
- M 72	- Forschung und Entwicklung	57	28	29	33	24
N 77-82	Sonstige wirtschaftliche Dienstleistungen	2 578	1 090	1 488	1 115	1 463
O 84	Öffentl. Verwaltung, Sozialversicherungen	932	436	496	627	305
P 85	Erziehung und Unterricht	473	237	236	331	142
Q 86-89	Gesundheits- und Sozialwesen	1 213	852	361	779	434
R 90-93	Kunst, Unterhaltung und Erholung	258	129	129	146	112
S 94-96	Sonstige Dienstleistungen	542	322	220	307	235
T 97-98	Private Haushalte mit Hauspersonal	134	108	26	75	59
U	Keine Angaben, übrige	2 721	1 402	1 319	1 560	1 161

Tableau des arrivées en fin de droits AC (2009): activités économiques selon le sexe, la nationalité, l'âge et la région

Alter Âge			Region Région		Activités économiques (NOGA-2008)
15–24 Jahre 15–24 ans	25–49 Jahre 25–49 ans	50 Jahre und mehr 50 ans et plus	Deutschschweiz Suisse alémanique	Westschweiz und Tessin Suisse romande et Tessin	
1 832 9%	13 350 62%	6 206 29%	12 353 58%	9 035 42%	Total Pourcentage
8	48	21	25	52	A Secteur 1 (Agriculture, sylviculture et pêche)
337	2 546	1 506	2 858	1 531	B–F Secteur 2 (Industrie)
1 116	9 057	4 028	8 464	5 737	G–T Secteur 3 (Autres services)
8	48	21	25	52	A 01–03 Agriculture, sylviculture et pêche
0	5	5	6	4	B 05–09 Industries extractives
24	230	71	196	129	C 10–12 Aliments, boissons et tabac
5	87	63	112	43	C 13–14 Textile et habillement
3	12	11	13	13	C 15 Cuir, chaussures
15	73	63	110	41	C 16 Articles en bois et en liège, vannerie et sparterie
8	130	129	190	77	C 17–18 Industrie du papier, imprimerie
2	100	69	118	53	C 19–21 Industrie chimique, raffinage de pétrole
14	53	31	87	11	C 22 Matières plastiques, caoutchouc
6	41	17	53	11	C 23 Verres, céramiques et produits en ciment
45	277	195	367	150	C 24–25 Métallurgie, produits métalliques
58	402	188	355	293	C 26–27 Electrotechnique, électronique, montres, optique
24	157	66	68	179	– C 2652 – Montres
16	166	133	244	71	C 28 Fabrication de machines
2	26	15	27	16	C 29–30 Fabrication de véhicules
11	60	49	75	45	C 31–33 Meubles; Réparation de machines
1	33	14	29	19	D 35 Production et distribution d'énergie
7	38	18	44	19	E 36–39 Recyclage; traitement et distribution d'eau
120	813	435	832	536	F 41–43 Bâtiment et génie civil
305	1 869	917	2 017	1 074	G 45–47 Commerce, entretien et réparation d'automobiles
26	126	64	135	81	– G 45 – Commerce, réparation d'auto
77	631	365	741	332	– G 46 – Commerce de gros
202	1 112	488	1 141	661	– G 47 – Commerce de détail
57	536	241	566	268	H 49–53 Trafic et transports
171	1 685	567	1 427	996	I 55–56 Hôtellerie et restauration
13	222	95	205	125	J 58–63 Information et communication
5	110	49	90	74	– J 62 – Informatique
27	399	215	316	325	K 64–66 Activités financières et d'assurance
15	266	144	196	229	– K 64 – Banques
7	95	48	64	86	– K 65 – Assurances
4	73	43	74	46	L 68 Activités immobilières
35	388	209	419	213	M 69–75 Activités spécialisées, scientifiques et techn.
1	41	15	33	24	– M 72 – Recherche et développement
221	1 791	566	1 575	1 003	N 77–82 Activités de services administratifs et de soutien
48	514	370	288	644	O 84 Administration publique, assurances sociales
64	295	114	266	207	P 85 Enseignement
96	709	408	732	481	Q 86–89 Santé et action sociale
7	188	63	115	143	R 90–93 Arts, spectacles et activités récréatives
58	312	172	360	182	S 94–96 Autres activités de services
10	76	48	104	30	T 97–98 Ménages privés avec du personnel domestique
371	1 699	651	1 006	1 715	U Non spécifié, autres

kommen in den folgenden Bereichen besonders häufig vor: Im Baugewerbe, in der Branche Gummi- und Kunststoffwaren, im Gastgewerbe, im Wirtschaftszweig Glas, Keramik, Zementwaren, in der Branche Nahrungsmittel, Getränke, Tabak, im Sektor Land- und Forstwirtschaft, Fischerei, im Wirtschaftszweig Leder, Lederwaren und Schuhe und in der Branche sonstige wirtschaftliche Dienstleistungen.

Ergebnisse zur Dimension **Alter**: Der Anteil der Ausgesteuerten im *Alter von 15 bis 24 Jahren* ist besonders gross in der Branche Gummi- und Kunststoffwaren, in der Rubrik «keine Angaben, anderes» (Schul- und Lehrabgänger), im Wirtschaftszweig Erziehung und Unterricht, in der Branche Autohandel und -reparatur, im Wirtschaftszweig Leder, Lederwaren und Schuhe und im Detailhandel. Die Personen im *Alter von 25 bis 49 Jahren* weisen in den folgenden Branchen hohe Anteile auf: Im Wirtschaftszweig Kunst, Unterhaltung und Erholung, in der Branche Forschung und Entwicklung, im Wirtschaftszweig Nahrungsmittel, Getränke, Tabak, im Gastgewerbe und in der Branche sonstige wirtschaftliche Dienstleistungen. Die Versicherten im *Alter von 50 und mehr Jahren* sind in den Wirtschaftszweigen Bergbau, Steine und Erden; Papier- und Druckgewerbe; Leder, Lederwaren und Schuhe; Maschinenbau; Holz-, Flecht-, Korb- und Korkwaren; Möbel, Reparatur von Maschinen; Textilien und Bekleidung; chemische Industrie, Mineralölverarbeitung; öffentliche Verwaltung, Sozialversicherungen und Metallerzeugung, Metallerzeugnisse besonders stark von der Aussteuerung betroffen.

Ergebnisse zur Dimension **Region**: Die *deutschsprachige Schweiz* verzeichnet in den Branchen Gummi- und Kunststoffwaren; Glas, Keramik, Zementwaren; private Haushalte; Maschinenbau; Holz-, Flecht-, Korb- und Korkwaren; Textilien und Bekleidung; Papier- und Druckgewerbe und Metallerzeugung, Metallerzeugnisse besonders hohe Anteile an Aussteuerungen. Die Region der *französischsprachigen Schweiz und des Tessins* ist in der Untergruppe Uhren, im Wirtschaftszweig öffentliche Verwaltung, Sozialversicherungen, im Sektor Land- und Forstwirtschaft, Fischerei, in der Rubrik «keine Angaben, anderes», im Versicherungsgewerbe, in der Branche Kunst, Unterhaltung und Erholung und im Bankgewerbe überdurchschnittlich betroffen.

Aliments, boissons et tabac, l'Agriculture, sylviculture et pêche, le Cuir, chaussures et les Activités de services administratifs et de soutien.

Selon l'**âge**, les branches économiques où *les jeunes (15–24 ans)* représentent une forte proportion pour leur catégorie sont la division des Matières plastiques, caoutchouc, la catégorie Non spécifié, autres (sortie de formation), l'Enseignement, le Commerce, réparation d'auto, le Cuir, chaussure, et le Commerce de détail. Les personnes de la catégorie des *25–49 ans* sont en proportion importante dans la section Arts, spectacles et activités récréatives, la Recherche et développement, les Aliments, boissons et tabac, l'Hôtellerie et restauration, et les Activités de services administratifs et de soutien. Les personnes de *50 ans et plus* sont présentes en proportion importante dans les Industries extractives, l'Industrie du papier, imprimerie, le Cuir, chaussures, la Fabrication de machines, les Articles en bois et en liège, vannerie et sparterie, les Meubles; réparation de machines, les Textiles et habillement, l'Industrie chimique, raffinage de pétrole, l'Administration publique, assurances sociales et la Métallurgie, produits métalliques.

Selon la **région**, les branches économiques qui ont une forte proportion d'arrivées en fin de droits en provenance de la *Suisse alémanique* sont le secteur des Matières plastiques, caoutchouc, les Verres, céramiques et produits en ciment, les Ménages privés avec du personnel domestique, la Fabrication de machines, les Articles en bois et en liège, vannerie et sparterie, les Textiles et habillement, l'Industrie du papier, imprimerie, et la Métallurgie, produits métalliques. En *Suisse romande et Tessin*, on trouve de fortes proportions dans le sous-groupe des Montres, la section Administration publique, assurances sociales, l'Agriculture, sylviculture et pêche, la catégorie dite Non spécifiée, autres, les Assurances, les Arts, spectacles et activités récréatives, et les Banques.

6.3 Zusammenfassung und Ausblick

6.3.1 Zusammenfassung

Unter der Aussteuerung versteht man die Situation, in der ein Leistungsbezüger der Arbeitslosenversicherung seinen Anspruch auf Taggelder verliert. In den meisten Fällen wird ein Versicherter ausgesteuert, weil er am Ende seiner Rahmenfrist für den Leistungsbezug angelangt ist oder weil er die Höchstzahl der Taggelder ausgeschöpft hat (der Höchstanspruch beträgt insbesondere 400 Taggelder für Personen im Alter unter 55 Jahren und 260 Taggelder für Personen, die von der Erfüllung der Beitragszeit befreit sind), er im Monat seiner Aussteuerung oder im Folgemonat keine weiteren Taggelder mehr beanspruchen kann und er noch nicht das Alter zum Bezug einer Altersrente der AHV erreicht hat.

Am Ende des Jahres 2009 konnten mehrere Regionen oder Kantone von der Heraufsetzung der Höchstzahl der Taggelder für Personen im Alter von 30 und mehr Jahren gemäss AVIG, Artikel 27, Absatz 5 profitieren:

- Die Regionen von La Chaux-de-Fonds und Val-de-Travers seit September, der Kanton Jura seit November und der Kanton Waadt seit Dezember.

Die hier vorgestellte Statistik erfasst Personen und nicht Fälle (Registrierungen). Wenn ein Arbeitsloser im Berichtsjahr mehrmals ausgesteuert wurde, wurde er nur einmal gezählt. Ausserdem muss hervorgehoben werden, dass es sich hier um eine stromorientierte Statistik handelt, die registriert, wie häufig ein bestimmtes Ereignis (hier die Aussteuerung von Versicherten der Arbeitslosenversicherung) in einem bestimmten Zeitraum (hier im Jahr 2009) eingetreten ist. Die stromorientierte Statistik darf nicht mit der Bestandes-Statistik bzw. mit dem «Bestand der stellensuchenden Ausgesteuerten» verwechselt werden. Die Bestandes-Statistik ermittelt für einen bestimmten Zeitpunkt das Total aller Personen, die irgendwann einmal als ausgesteuert registriert wurden und die in diesem bestimmten Zeitpunkt noch stellensuchend sind. Nach der Aussteuerung können sich nämlich für die betroffenen Personen in variablen Zeitpunkten verschiedenartige Situationen ergeben. Eine ausgesteuerte Person kann insbesondere wieder eine Arbeit finden, sich ganz aus der Arbeitswelt zurückziehen oder eine kantonale Leistung beziehen. In der Regel ist neun Monate nach der Aussteuerung noch eine von sechs oder sieben ausgesteuerten Personen in den Datenbanken der Arbeitsämter als stellensuchend registriert.

6.3 Synthèse et perspective

6.3.1 Synthèse

On entend par arrivée en fin de droits la situation où un bénéficiaire des prestations de l'assurance de chômage perd ses droits aux indemnités journalières. Elle se produit dans bien des cas parce que l'assuré arrive à la fin de son délai-cadre d'indemnisation ou bien qu'il a touché le nombre maximum d'indemnités journalières (notamment 400 IJ pour les personnes de moins de 55 ans, 260 IJ pour celles qui sont libérées des conditions relatives à la période de cotisation) et qu'il ne peut plus prétendre à de nouvelles indemnités journalières dans le mois ou le mois suivant son arrivée en fin de droits ou qu'il n'a pas atteint l'âge de bénéficier de la rente vieillesse.

A la fin de l'année 2009, plusieurs régions / cantons ont bénéficié d'une augmentation du nombre d'indemnités journalières en vertu de l'Art. 27 al. 5 (LACI) pour les personnes âgées de 30 ans et plus:

- Les MS-régions de la Chaux-de-Fonds et du Val-de-Travers dès septembre, et les cantons du Jura dès novembre et Vaud dès décembre.

La présente statistique recense des personnes et non des cas (enregistrements): si un demandeur d'emploi est arrivé à plusieurs reprises en fin de droits dans l'année sous revue, il n'a été compté qu'une seule fois. Relevons en outre qu'il s'agit là d'une statistique de flux recensant le nombre de fois où est advenu un certain événement (l'arrivée en fin de droits d'un assuré AC) dans un certain laps de temps (l'année 2009). Elle ne saurait être confondue avec une statistique d'effectifs, ou du «nombre de demandeurs d'emploi en fin de droits», qui établirait le total des demandeurs d'emploi en fin de droits reconnus comme tels à une certaine date de référence. En effet, l'après de l'arrivée en fin de droits peut déboucher, pour les personnes concernées et dans des délais variables, sur de multiples situations notamment un retour à l'emploi, une sortie de la vie professionnelle active ou le bénéfice d'une prestation cantonale. Généralement, dès trois trimestres après l'arrivée en fin de droits, une personne sur six ou sept est encore inscrite dans le registre des demandeurs d'emploi.

Pour dresser cette statistique de flux des arrivées en fin de droits, nous avons utilisé comme base de données le système informatisé de paiement des caisses de chômage (SIPAC) par le biais du «Data Warehouse» LAMDA spécialement développé dans le cadre du SECO

Um diese stromorientierte Statistik der Aussteuerungen zu erstellen, wurde als Daten-Grundlage das Auszahlungssystem der Arbeitslosenkassen (ASAL) verwendet. Von dort gelangten die Daten ins «Data Warehouse» LAMDA (Labour Market Data Analysis), das vom SECO speziell für die Arbeitsmarktstatistik entwickelt wurde. Es wurden die Informationen genutzt, die von den Arbeitslosenkassen bis Anfang Mai auf den neuesten Stand gebracht wurden und gleichzeitig in LAMDA zur Verfügung standen.

Gemäss der *Statistik des Jahres 2009* wurden in diesem Zeitraum 21'388 Versicherte von der Arbeitslosenversicherung ausgesteuert. Dies ergibt durchschnittlich 1782 Aussteuerungen pro Monat (zum Vergleich: 2008 wurden monatlich durchschnittlich 1659 Aussteuerungen verzeichnet; 1994, dem Jahr mit den meisten Aussteuerungen, waren es monatlich 3535; 2001, dem Jahr mit dem Minimum, monatlich 1102). Die monatlichen Zahlen folgen ziemlich ähnlichen Kurven. Dies gilt sowohl für die monatlichen Gesamtwerte als auch für die beiden Dimensionen Geschlecht und Nationalität. Die Aufwärtsbewegung der Anzahl der Aussteuerungen im Laufe des Jahres verlief stufenweise, bis im Monat Dezember mit 2451 Personen der Höchstwert erreicht wurde. Die Aufwärtsbewegung wurde jedoch in den Monaten Juni, Februar, März und November von geringeren Werten unterbrochen. Im Juni lag mit 1428 Personen der Tiefstwert.

Die Männer (Mittelwert 947) waren zahlreicher als die Frauen (Mittelwert 836). Der Abstand zwischen diesen beiden Gruppen war im Zeitraum von März bis August am geringsten. Die schweizerischen Personen (Mittelwert 944) waren das ganze Jahr über zahlreicher als die ausländischen (Mittelwert 838). Wenn man die Kombination der Merkmale Nationalität und Geschlecht betrachtet, bildeten die ausländischen Frauen die kleinste Gruppe. Die anderen drei zahlreicheren Gruppen waren gleich gross. Die Gruppe der 25- bis 49-jährigen Personen (Mittelwert 1113) war die grösste und lag vor den Personen im Alter von 50 und mehr Jahren (Mittelwert 517) und den 15- bis 24-jährigen Personen (Mittelwert 153). Wenn man die Merkmale Nationalität und Geschlecht mit den Altersgruppen kombiniert, findet man, dass die schweizerischen Frauen unter den 15- bis 24-jährigen Personen am zahlreichsten sind. Die ausländischen Männer dominieren die Gruppe der 25- bis 49-jährigen Personen und die schweizerischen Männer führen die Gruppe der Personen im Alter von 50 und mehr Jahren an.

42% der Aussteuerungen fallen auf die Region der französischsprachigen Schweiz und des Tessins (Mittelwert 753).

pour la statistique du marché du travail. Nous avons utilisé les informations mise à jour jusqu'au début du mois de mai par les caisses et disponibles simultanément dans LAMDA.

La *statistique 2009* indique que 21'388 assurés ont été radiés cette année-là de l'assurance-chômage, soit une moyenne de 1782 par mois (en comparaison: 1659 en 2008; 3535 en 1994, année classée maximum; 1102 en 2001, année classée minimum). Les chiffres mensuels suivent, tant pour le total que pour les groupes de caractères relatifs au genre et à la nationalité, des courbes assez semblables: progression au cours de l'année par paliers successifs pour atteindre un maximum au mois de décembre (2451), respectivement cette progression successive a été entrecoupée de valeurs moins élevées en juin (1428, minimum), février, mars et novembre.

Les hommes (947 en moyenne) ont été plus nombreux que les femmes (836) et c'est sur la période allant de mars à août que l'écart entre ces deux catégories a été le plus faible. Les Suisses (944) ont été tout au long de l'année plus nombreux que les étrangers (838). En combinant les caractères de nationalité et de sexe, la catégorie des femmes étrangères est la moins nombreuse, les autres catégories étant du même ordre de grandeur. Par âge, la catégorie des 25–49 ans (1113) est la plus nombreuse devant les 50 ans et plus (517) et les 15–24 ans (153). En combinant les caractères de nationalité et de sexe selon les classe d'âge, les femmes suisses sont les plus nombreuses dans la catégorie des 15–24 ans, respectivement, les hommes étrangers domine dans la catégorie d'âge des 25–49 ans et les hommes suisses priment dans le groupe des personnes de 50 ans et plus.

La région suisse romande et Tessin (753) génère 42% des arrivées en fin de droits.

Presque la moitié des arrivées en fin de droits est issue de seulement quatre cantons: Zurich (269 personnes en moyenne), Genève (252), Vaud (182) et Berne (154); en y incluant les cantons du Tessin (127), d'Argovie (122) et de Saint-Gall (92), plus des deux tiers des arrivées en fin de droits sont répartis dans sept cantons.

Selon la distribution des branches économiques (NOGA-2002), deux tiers de toutes les arrivées en fin de droits proviennent du «Secteur 3, autres services» (14'201 en valeur cumulée sur l'année), respectivement, pour la catégorie des femmes, cette proportion touche plus de sept personnes sur dix. Le «secteur 2 (industrie)» (4389) compte un cinquième des arrivées en fin de droits, respectivement, cette proportion dépasse le quart pour la catégorie des hommes.

Fast die Hälfte der Aussteuerungen ballt sich in den vier Kantonen Zürich (Mittelwert 269 Personen), Genf (Mittelwert 252), Waadt (Mittelwert 182) und Bern (Mittelwert 154) zusammen. Nimmt man die Kantone Tessin (Mittelwert 127), Aargau (Mittelwert 122) und St. Gallen (Mittelwert 92) dazu, dann verteilen sich mehr als zwei Drittel aller Aussteuerungen auf nur sieben Kantone.

Die Verteilung der Aussteuerungen auf die Wirtschaftszweige wurde gemäss der Nomenklatur NOGA-2002 vorgenommen. Zwei Drittel aller ausgesteuerten Personen stammen aus dem Sektor 3, den Dienstleistungen (Jahrestotal 14'201 Personen). Unter den ausgesteuerten Frauen sind es sogar mehr als sieben von zehn Personen, die im Sektor Dienstleistungen arbeiteten. Ein Fünftel aller Aussteuerungen (4389 Personen) fällt auf den Sektor 2, die Industrie. Mehr als ein Viertel der Männer war dort tätig.

Der Wirtschaftszweig Handel, Reparatur- und Autogewerbe zählt 3091 Aussteuerungen. In dieser Branche sind insbesondere die Anteile der 15- bis 24-jährigen Personen, der Region der deutschsprachigen Schweiz, der Frauen und der schweizerischen Personen besonders hoch. An zweiter Stelle folgt die Rubrik «keine Angaben, anderes» mit 2721 Aussteuerungen. Hier sind insbesondere die 15- bis 24-jährigen Personen und die Region der französischsprachigen Schweiz und des Tessins anteilmässig übervertreten. An dritter Stelle steht der Wirtschaftszweig sonstige wirtschaftliche Dienstleistungen mit 2578 Aussteuerungen. Hier sind insbesondere die ausländischen Personen, die Personen im Alter von 25 bis 49 Jahren und die Männer anteilmässig besonders betroffen. Die vierte Stelle nimmt das Gastgewerbe mit 2423 Aussteuerungen ein. Hier sind insbesondere die Anteile der ausländischen Personen, der Frauen und der Personen im Alter von 25 bis 49 Jahren besonders hoch.

6.3.2 Ausblick

Wenn man die Anzahl der Ausgesteuerten für das Jahr 2010 schätzen will, müssen die folgenden Faktoren berücksichtigt werden:

- Der Anstieg der Zahl der Arbeitslosen, der in der Jahresmitte 2008 begann und sich im Laufe des Jahres 2009 fortsetzte, dürfte eine Erhöhung der Zahl der Aussteuerungen bewirken. Die Entwicklung der Zahl der Ausgesteuerten folgt allgemein der Entwicklung der Zahl der Arbeitslosen mit einem Zeitverzug von ungefähr ein bis zwei Jahren. Dieser Umstand dürfte voll auf die Erhöhung der Zahl der Aussteuerungen durchschlagen.

Le secteur «Commerce, entretien et réparation d'automobiles» dénombre 3091 arrivées en fin de droits; ce secteur est important, en valeur relative, notamment pour les catégories suivantes: les 15–24 ans, la région suisse alémanique, les femmes et les suisses. Suit la caractéristique dite «Non spécifié, autres» avec 2721 arrivées en fin de droits qui est notamment importante pour les catégories, en valeur relative, notamment pour les jeunes de 15–24 ans et la région suisse romande et Tessin. Le secteur «Activités de services administratifs et de soutien» avec 2578 arrivées en fin de droits est important notamment pour les catégories, en valeur relative, respectivement des étrangers, des personnes de 25–49 ans et des hommes. Le secteur «Hôtellerie et restauration» compte 2423 arrivées en fin de droits et représente une part importante, en valeur relative, notamment pour les étrangers, les femmes et les personnes âgées de 25–49 ans.

6.3.2 Perspective

Pour l'année 2010, une estimation du nombre des arrivées en fin de droits doit prendre en considération plusieurs facteurs:

- l'augmentation du niveau du chômage au cours de l'année 2009, en hausse depuis le milieu de l'année 2008, devrait se répercuter dans le sens d'une augmentation du nombre des arrivées en fin de droits. Sachant que l'évolution du nombre des arrivées en fin de droits suit généralement la tendance des chiffres du chômage avec un retard d'environ une à deux années, ce mécanisme devrait jouer pleinement l'amplification du nombre des arrivées en fin de droits;

- Wenn sich die Erholung der wirtschaftlichen Konjunktur bestätigt, könnte dies eine wichtige Rolle dabei spielen, dass sich die Zahl der von der Aussteuerung bedrohten Personen vermindert.
- Wenn die schwierigen Bedingungen auf dem Arbeitsmarkt und die erhöhte Arbeitslosigkeit andauern, könnte für die Krisenregionen der Artikel 41c der Verordnung zum Arbeitslosenversicherungsgesetz angewendet werden. Dies könnte bewirken, dass sich der Anstieg der Zahl der Aussteuerungen verzögert.
- la conjoncture économique, si elle confirme sa reprise, pourrait jouer un rôle non négligeable pour amoindrir le nombre de personnes potentiellement candidates à l'arrivée en fin de droits;
- en cas de persistance de conditions difficiles sur le marché du travail et un niveau élevé du chômage, une utilisation de l'article 41c (OACI) relatif aux régions de crise pourrait encore jouer un rôle temporisateur sur l'augmentation du nombre des arrivées en fin de droits.

Die Gesamtheit dieser Faktoren wird sehr gewiss dazu beitragen, dass sich die Aufwärtsbewegung der Zahl der Aussteuerungen bestätigt. Eine deutliche Abnahme der Arbeitslosigkeit dagegen könnte die Erhöhung der Zahl der Personen, die im Laufe des Jahres 2010 von der Aussteuerung bedroht sind, teilweise eindämmen.

Zum Schluss soll hier noch darauf hingewiesen werden, dass sich die vorangegangenen Ausführungen als statistische Analyse des Problems der Aussteuerung in der Schweiz verstehen. Es wurden deshalb für die vorliegende Arbeit technische Begriffe verwendet, welche die sozialen und wirtschaftlichen Probleme, die von der Aussteuerung verursacht werden können, teilweise verschleiern. Es besteht jedoch keineswegs die Absicht, diese Probleme gering zu schätzen. Aber die Frage der sozialen Folgen der Arbeitslosigkeit und des Ausschlusses von den Leistungen der Arbeitslosenversicherung sprengt den Rahmen der vorliegenden Studie bei weitem.

L'ensemble de ces facteurs va très certainement contribuer à confirmer le mouvement d'augmentation du nombre des arrivées en fin de droits. Par contre, une baisse franche du chômage pourrait juguler en partie le nombre potentiellement élevé des personnes susceptibles d'arriver en fin de droits au cours de l'année 2010.

Pour conclure, nous aimerions ajouter que les considérations qui précèdent s'inscrivent dans une analyse statistique du «phénomène» des arrivées en fin de droits en Suisse. Elles utilisent de ce fait des termes techniques qui occultent en partie les problèmes sociaux et économiques que peuvent engendrer les arrivées en fin de droits. Loin de nous l'intention de mépriser ces problèmes. Mais la question des conséquences sociales du chômage et de l'exclusion de l'assurance-chômage dépasse très largement les limites de la présente étude.

6.4 Anhang

6.4.1 Einige Literaturhinweise zum Thema (nicht vollständig)

Gladys Taglang, «Ausgesteuert – was nun?» Analyse der Wiedereingliederung von Personen, die aus der Arbeitslosenversicherung ausgesteuert wurden. Aktualitäten des Bundesamts für Statistik (BFS), 3 Arbeit und Erwerb, Neuenburg, Oktober 2009;

Daniel C. Aeppli, «Die Situation der Ausgesteuerten in der Schweiz – Vierte Studie im Auftrag der Arbeitslosenversicherung», Bern, SECO, 2006 (im Internet unter www.seco.admin.ch zu finden); eine Zusammenfassung dieser Studie findet sich im Artikel «Situation der Ausgesteuerten in der Schweiz im Jahr 2005 – die vierte Studie» in «Die Volkswirtschaft – Das Magazin für Wirtschaftspolitik», Nr. 10, 2006, S. 30–33;

6.4 Annexes

6.4.1 Références bibliographiques connexes (non exhaustif)

Gladys Taglang, «Arriver en fin de droits, et après?» – Analyse de la réinsertion des personnes arrivées en fin de droits de l'assurance chômage, Actualités Office fédéral de la statistique (OFS), 3 Vie active et rémunération du travail, Neuchâtel, octobre 2009;

Daniel C. Aeppli, «La situation des chômeurs en fin de droit – Quatrième étude mandatée par l'assurance-chômage», Berne, SECO, 2006; un résumé de cette étude se trouve dans l'article «La situation des chômeurs en fin de droit en Suisse – quatrième étude (2005)» (v. «La Vie économique – Revue de politique économique», no 10/2006, p. 30 s.);

D. Aeppli, B. Hoffmann & R. Theiss, «*Ausgesteuerte in der Schweiz – Ein Situationsbericht*», Verlag Paul Haupt, Bern, 1998. Eine Zusammenfassung dieser Studie findet sich im Artikel «Die Situation der Ausgesteuerten in der Schweiz» in «Die Volkswirtschaft – Das Magazin für Wirtschaftspolitik», Nr. 1, 1998, S. 54–58;

Daniel C. Aeppli, «*Die Ausgesteuerten: Situationsbericht – Dritte Studie*», Verlag Paul Haupt, Bern, 2000. Eine Zusammenfassung dieser Studie findet sich im Artikel «Die Situation der Ausgesteuerten in der Schweiz – Die Dritte Studie» in «Die Volkswirtschaft – Das Magazin für Wirtschaftspolitik», Nr. 5, 2000, S. 46–50;

Monica Curti & Pierre Fontaine, «Aussteuerung – Eine komplexe Realität», Artikel in «Die Volkswirtschaft – Das Magazin für Wirtschaftspolitik», Nr. 10, 1999, S. 60 ff.)

6.4.2 Auszüge aus dem Arbeitslosenversicherungsgesetz und aus der Verordnung dazu

6.4.2.1 AVIG Artikel 27 Höchstzahl der Taggelder

¹ Innerhalb der Rahmenfrist für den Leistungsbezug (Artikel 9, Absatz 2) bestimmt sich die Höchstzahl der Taggelder nach dem Alter der Versicherten sowie nach der Beitragszeit (Artikel 9, Absatz 3).

² Der Versicherte hat Anspruch auf:

- a. höchstens 400 Taggelder, wenn er eine Beitragszeit von insgesamt zwölf Monaten nachweisen kann;
- b. höchstens 520 Taggelder, wenn er das 55. Altersjahr zurückgelegt hat und eine Beitragszeit von mindestens 18 Monaten nachweisen kann;
- c. höchstens 520 Taggelder, wenn er:
 1. eine Invalidenrente der Invalidenversicherung oder der obligatorischen Unfallversicherung bezieht oder eine solche Rente beantragt hat und der Antrag nicht aussichtslos erscheint, und
 2. eine Beitragszeit von mindestens 18 Monaten nachweisen kann.

³ Der Bundesrat kann für Versicherte, die innerhalb der letzten vier Jahre vor Erreichen des AHV-Rentenalters arbeitslos geworden sind und deren Vermittlung allgemein oder aus Gründen des Arbeitsmarktes unmöglich oder stark erschwert ist, den Anspruch um höchstens 120 Taggelder erhöhen und die Rahmenfrist für den Leistungsbezug um längstens zwei Jahre verlängern.

D. Aeppli, B. Hoffmann et F. Theiss, «*Ausgesteuerte in der Schweiz – Ein Situationsbericht*», paru dans les Editions Paul Haupt, Berne 1998; un résumé de cette étude se trouve dans l'article «La situation des chômeurs en fin de droits en Suisse» (v. «La Vie économique – Revue de politique économique», no 1/98, p. 54 s.);

Daniel C. Aeppli, (en allemand), «Die Ausgesteuerten: Situationsbericht - Dritte Studie» dans les Editions Paul Haupt, Berne 2000; un résumé de cette étude se trouve dans l'article «La situation des chômeurs en fin de droit en Suisse – Troisième étude» (v. «La Vie économique - Revue de politique économique», no 5/2000, p. 46 s.);

Monica Curti et M. Pierre Fontaine, «Les arrivées en fin de droits: une réalité complexe» (v. «La Vie économique – Revue de politique économique», no 10/99, p. 60 s.).

6.4.2 Extraits de la Loi et de l'Ordonnance sur l'assurance chômage

6.4.2.1 Art. 27 Nombre maximum d'indemnités journalières (LACI)

¹ Dans les limites du délai-cadre d'indemnisation (art. 9, al. 2), le nombre maximum d'indemnités journalières est calculé selon l'âge de l'assuré et la période de cotisation (art. 9, al. 3).

² L'assuré a droit à:

- a. 400 indemnités journalières au plus s'il justifie d'une période de cotisation de douze mois au total;
- b. 520 indemnités journalières au plus à partir de 55 ans s'il justifie d'une période de cotisation minimale de 18 mois;
- c. 520 indemnités journalières au plus:
 1. s'il touche une rente de l'assurance-invalidité ou de l'assurance-accidents obligatoire, ou s'il en a demandé une et que sa demande ne semble pas vouée à l'échec, et
 2. s'il justifie d'une période de cotisation minimale de 18 mois.

³ Pour les assurés qui sont devenus chômeurs au cours des quatre ans qui précèdent l'âge donnant droit à une rente AVS et dont le placement est impossible ou très difficile, de manière générale ou pour des motifs inhérents au marché du travail, le Conseil fédéral peut augmenter le nombre des indemnités journalières de 120 au maximum et prolonger le délai-cadre de deux ans au maximum.

- ⁴ Anspruch auf höchstens 260 Taggelder haben Personen, die von der Erfüllung der Beitragszeit befreit sind.
- ⁵ Der Bundesrat kann in einem Kanton, der von erhöhter Arbeitslosigkeit betroffen ist, auf dessen Gesuch hin den Anspruch nach Absatz 2 Buchstabe a um höchstens 120 Taggelder erhöhen, falls der Kanton sich an den Kosten mit 20 Prozent beteiligt; diese Erhöhung ist jeweils auf längstens sechs Monate zu befristen. Diese Massnahme kann auch nur für ein wesentliches Teilgebiet des Kantons gewährt werden.

Stand vom 1. Januar 2010

6.4.2.2 AVIV Art. 41c Erhöhung der Anzahl Taggelder in Kantonen, die von erhöhter Arbeitslosigkeit betroffen sind

(basierend auf Artikel 27, Absatz. 5, AVIG)

- ¹ Auf Antrag eines Kantons kann der Bundesrat die Höchstzahl der Taggelder für höchstens sechs Monate erhöhen, wenn die Arbeitslosenquote im Kanton oder in einem wesentlichen Teilgebiet davon im Bemessungszeitraum erheblich über dem nationalen Durchschnitt und durchschnittlich bei mindestens fünf Prozent lag. Der Bemessungszeitraum beginnt acht Monate vor dem beantragten Beginn der Erhöhung und erstreckt sich auf die ersten sechs Monate dieser Periode.
- ^{1bis} Die Erhöhung der Höchstzahl der Taggelder bezieht sich auf alle versicherten Personen nach Artikel 27 Absatz 2 Buchstabe a AVIG oder nur auf versicherte Personen bestimmter Alterskategorien.
- ² Anspruch auf die erhöhte Anzahl Taggelder haben Versicherte, die im betroffenen Kanton oder Teilgebiet Wohnsitz haben.
- ³ Innerhalb der Rahmenfrist für den Leistungsbezug können höchstens 520 Taggelder beansprucht werden. Die Rahmenfrist wird nicht verlängert.
- ⁴ Der Anspruch auf die erhöhte Anzahl Taggelder besteht bis zum Ende der für die Erhöhung gesetzten Frist.
- ⁵ Die Erhöhung der Höchstzahl der Taggelder tritt immer auf Anfang eines Monats in Kraft.

- ⁴ Les personnes libérées des conditions relatives à la période de cotisation ont droit à 260 indemnités journalières au plus.
- ⁵ Le Conseil fédéral peut augmenter temporairement de 120 et pendant six mois au plus à chaque fois le nombre d'indemnités journalières fixé à l'al. 2, let. a, dans les cantons touchés par un fort taux de chômage s'ils le demandent et qu'ils participent aux coûts à raison de 20 %. Cette mesure peut aussi être accordée pour une partie importante d'un canton.

Etat le 1^{er} janvier 2010

6.4.2.2 Art. 41c Augmentation du nombre d'indemnités journalières dans les cantons touchés par un fort taux de chômage (OACI)

(art. 27, al. 5, LACI)

- ¹ A la demande d'un canton, le Conseil fédéral peut augmenter le nombre maximum d'indemnités journalières pendant six mois au plus lorsque le taux de chômage de ce canton ou d'une partie importante du canton a dépassé largement le taux de chômage national et a atteint 5% au moins en moyenne pendant la période de référence. La période de référence commence à courir huit mois avant la date à partir de laquelle le canton propose que le nombre d'indemnités journalières soit augmenté, et elle s'étend sur les six premiers mois de cette période.
- ^{1bis} L'augmentation du nombre maximum d'indemnités journalières s'étend à l'ensemble des assurés visés à l'art. 27, al. 2, let. a, LACI ou aux assurés de certaines classes d'âge.
- ² Ont droit à l'augmentation du nombre maximum d'indemnités journalière les assurés domiciliés dans le canton ou la partie du canton concernée.
- ³ Les assurés ont droit à 520 indemnités journalières au plus pendant le délai-cadre d'indemnisation. Le délai-cadre n'est pas prolongé.
- ⁴ Le droit à l'augmentation du nombre maximum d'indemnités journalières vaut jusqu'au terme de la période pour laquelle l'autorisation a été accordée.
- ⁵ L'augmentation du nombre maximum d'indemnités journalières prend effet au début du mois.

- ⁶ Der Kanton reicht sein Gesuch spätestens am 10. Tag des vorletzten Kalendermonats vor dem beantragten Beginn der Erhöhung bei der Ausgleichsstelle ein. Wird das Gesuch verspätet eingereicht, verschiebt sich der Beginn der Erhöhung um einen Kalendermonat.
- ⁷ Im Gesuch ist festzuhalten, ab welchem Datum und für welches Teilgebiet die Erhöhung beantragt wird, sowie dass die Arbeitslosenquote im Kanton oder im von der Erhöhung betroffenen Teilgebiet während des Bemessungszeitraumes erheblich über dem nationalen Durchschnitt und durchschnittlich bei mindestens fünf Prozent lag.
- ⁸ Der Kanton erstattet im Monat nach Ablauf des letzten Monats, für den die Erhöhung gilt, der Ausgleichsstelle Bericht über die Umsetzung der mit der Erhöhung verbundenen Auflagen. Die Ergebnisse dieses Berichts werden bei einer weiteren Erhöhung berücksichtigt.
- ⁹ Die Erhöhung der Höchstzahl der Taggelder in Kantonen oder wesentlichen Teilgebieten von Kantonen, die von erhöhter Arbeitslosigkeit betroffen sind, wird im Anhang publiziert.
- ⁶ Le canton présente sa demande à l'organe de compensation au plus tard le 10^e jour de l'avant-dernier mois précédant la date à partir de laquelle il propose que le nombre maximum d'indemnités journalières soit augmenté. S'il la présente après ce délai, le début de l'augmentation est reporté au mois suivant.
- ⁷ Il indique dans sa demande la date à partir de laquelle le nombre maximum d'indemnités journalières doit être augmenté et dans quelle partie du canton il doit l'être; il précise en outre que le taux de chômage dans le canton ou la partie du canton considérée a dépassé largement le taux de chômage national et a atteint 5% au moins en moyenne pendant la période de référence.
- ⁸ Dans le mois qui suit l'expiration de la période couverte par l'augmentation du nombre maximum d'indemnités journalières, le canton remet à l'organe de compensation un rapport dans lequel il présente la manière dont les charges attachées à cette augmentation ont été respectées. Les résultats de ce rapport sont pris en compte pour une augmentation ultérieure.
- ⁹ L'augmentation du nombre maximum d'indemnités journalières dans les cantons ou parties importantes de cantons touchés par un fort taux de chômage est publiée en annexe.

Stand vom 1. Mai 2010

Etat le 1^{er} mai 2010

7 Statistik der Kurzarbeits- entschädigung

1) Einleitung, Sinn und Zweck der Kurzarbeit

Zu den Leistungen der Arbeitslosenversicherung gehören neben der Auszahlung von Arbeitslosentaggeldern und der Vergütung der Kosten für die Teilnahme an arbeitsmarktlichen Massnahmen auch die Auszahlungen im Rahmen von Kurzarbeits-, Schlechtwetter- und Insolvenzenschädigung. Infolge der Rezession beanspruchten im Jahr 2009 viele Betriebe Kurzarbeitsentschädigung, sodass die entsprechenden Kennzahlen neue Rekordwerte erreichten.

Mit dem Instrument der Kurzarbeit soll vermieden werden, dass Betriebe wegen vorübergehenden konjunkturellen Schwankungen Arbeitnehmer entlassen müssen, sodass ihnen im wirtschaftlichen Aufschwung keine «Anstellungskosten» entstehen. Dabei bezahlt die Arbeitslosenversicherung 80% des anrechenbaren Verdienstaufschlags. Da die ausgefallenen Arbeitsstunden im Normalfall deutlich weniger als 100% der gesamten Arbeitszeit betragen, profitieren auch die betroffenen Arbeitnehmer und die Arbeitslosenversicherung von der Kurzarbeit. Die Arbeitnehmer werden nicht arbeitslos und erhalten zudem mehr Geld als die 70–80 Prozent des versicherten Verdienstes, welches ihnen im Falle von Arbeitslosigkeit in Form von Arbeitslosentaggeldern ausbezahlt würde. Und die Arbeitslosenversicherung muss entsprechend nur einen Teil der potentiellen Arbeitslosenentschädigung als Kurzarbeitsentschädigung bezahlen. Durch die Verhinderung von Entlassungen und Betriebsschliessungen in Zeiten von wirtschaftlichen Krisen leistet die Kurzarbeit einen wichtigen Beitrag zur Stabilisierung der Wirtschaft.

7 Statistique sur l'indemnisation en cas de réduction de l'horaire de travail

1) Introduction, raison et objectif de la réduction de l'horaire de travail

Les prestations de l'assurance-chômage englobent non seulement le versement de l'indemnité journalière aux chômeurs et le remboursement des frais de participation à des mesures relatives au marché du travail, mais également le versement d'indemnités en cas de réduction de l'horaire de travail, d'intempéries et d'insolvabilité. En raison de la récession, de très nombreuses entreprises ont eu recours en 2009 à l'indemnisation en cas de réduction de l'horaire de travail, au point où leur nombre a atteint un nouveau record.

L'instrument «Réduction de l'horaire de travail (RHT)» doit éviter aux entreprises de devoir licencier des travailleurs en raison de fluctuations conjoncturelles passagères en sorte qu'au moment du redressement économique elles n'aient pas à supporter des «frais d'engagement». Dans ce contexte l'assurance-chômage verse 80% de la perte de gain prise en considération. Du fait que dans le cas normal les heures de travail perdues sont nettement moins que 100% du temps de travail total, la réduction de l'horaire de travail profite aussi bien aux employés concernés qu'à l'assurance-chômage. Les travailleurs ne deviennent pas chômeurs et reçoivent plus d'argent que les 70–80 pourcents du gain assuré qui leur seraient versés sous forme d'indemnités journalières en cas de chômage. De plus, l'assurance-chômage ne doit payer en tant qu'indemnité pour réduction de l'horaire de travail qu'une partie de l'indemnité de chômage potentielle. En empêchant les licenciements et la fermeture d'entreprises en période de crise économique, la réduction de l'horaire de travail contribue de manière importante à la stabilisation de l'économie.

2) Ablauf der Kurzarbeit, gesetzliche Bestimmungen

Damit ein Betrieb Kurzarbeitsentschädigung für seine Arbeitnehmer erhält, muss der Arbeitgeber die Kurzarbeit mindestens 10 Tage vor Beginn bei der kantonalen Arbeitsstelle zur Bewilligung melden. Diese überprüft, ob der Arbeitsausfall anrechenbar ist: Dabei muss die normale Arbeitszeit vorübergehend und aus wirtschaftlichen (aber nicht-saisonalen) Gründen um mindestens 10% je Abrechnungsperiode (Kalendermonat) reduziert werden. Allenfalls vorhandene Mehrstunden aus den 6 Monaten vor dem Leistungsbezug werden als geleistete Arbeitszeit berücksichtigt und reduzieren somit den Arbeitsausfall. Dieser muss mittels betrieblicher Arbeitszeitkontrolle überprüfbar sein.

Die von der Amtsstelle bewilligte Kurzarbeit muss der Arbeitgeber bei der von ihm gewählten Arbeitslosenkasse innert dreier Monate nach Beendigung der Abrechnungsperiode geltend machen. Die Arbeitslosenkasse überprüft die Anzahl Ausfallstunden sowie die Anspruchsberechtigung der betroffenen Arbeitnehmer. Diese müssen u.a. AHV-beitragspflichtig sein und in einem ungekündigten Arbeitsverhältnis stehen. Die Arbeitslosenkasse bezahlt dem Arbeitgeber innert eines Monats die Kurzarbeitsentschädigung abzüglich der Karenzzeit (aktuell ein Tag pro Monat) sowie die für die Ausfallszeit anfallenden Arbeitgeberbeiträge an die AHV/IV/EO/ALV.

Ein Betrieb kann innert einer 2-jährigen Rahmenfrist bis zu 12 Monate Kurzarbeitsentschädigung beziehen. Im Rahmen der Stabilisierungsmassnahmen des Bundes wurden diese 12 Monate ab dem 1. April 2009 auf 18 und ab dem 1. April 2010 bis zum 31. Dezember 2011 auf 24 Monate erhöht. Ebenfalls im Rahmen der Stabilisierungsmassnahmen wurden die Karenztage von 2 Tagen für die ersten 6 Monate resp. von 3 Tagen ab dem 7. Monat auf einen Tag je Monat reduziert. Auch wurde die Bestimmung ausser Kraft gesetzt, wonach innerhalb von 2 Jahren «der Arbeitsausfall während längstens 4 Abrechnungsperioden 85 Prozent der normalen betrieblichen Arbeitszeit überschreiten darf». Nicht nur Betriebe sondern auch Betriebsabteilungen können eine Rahmenfrist für Kurzarbeitsentschädigung eröffnen, wenn sie innerbetrieblich selbständig geführt werden, oder wenn sie marktfähige Produkte erstellen.

2) Procédure concernant la réduction de l'horaire de travail, dispositions légales

Pour qu'une entreprise bénéficie de l'indemnité en cas de réduction de l'horaire de travail en faveur de ses salariés, l'employeur doit annoncer la réduction de l'horaire de travail à l'Office cantonal du travail, pour autorisation, au moins 10 jours avant son début. Ce dernier vérifie si la perte de travail peut être prise en considération: À cet effet le nombre d'heures normalement effectuées par les travailleurs doit temporairement être réduit d'au moins 10% pour chaque période de décompte (mois civil), ceci pour des raisons économiques, mais pas saisonnières. En tous les cas les heures supplémentaires existantes sur les 6 derniers mois avant l'indemnisation sont considérées comme temps de travail fourni et réduisent ainsi la perte de travail. Cette perte doit être vérifiable par le biais de la saisie du temps de travail dans l'entreprise.

L'employeur doit faire valoir la réduction de l'horaire de travail, autorisée par l'Office du travail, auprès de la caisse de chômage choisie dans les trois mois suivant la fin de la période de décompte. La caisse de chômage vérifie le nombre d'heures perdues ainsi que le droit à l'indemnisation des travailleurs concernés. Ceux-ci doivent entre autres être assujettis aux cotisations AVS et ne doivent pas se trouver en situation de résiliation des rapports de travail. La caisse de chômage paie à l'employeur, dans l'espace d'un mois, l'indemnité de réduction de l'horaire de travail sous déduction du délai d'attente (actuellement un jour par mois) ainsi que les cotisations (AVS/AI/APG/AC) de l'employeur correspondant aux heures de travail perdues.

Une entreprise peut, dans un délai-cadre de 2 ans, bénéficier de 12 mois au maximum d'indemnité pour réduction de l'horaire de travail. Dans le cadre des mesures de stabilisation de la Confédération cette période de 12 mois a été portée à 18 mois à partir du 1^{er} avril 2009 et à 24 mois du 1^{er} avril 2010 au 31 décembre 2011. De même, dans le cadre des mesures de stabilisation le délai d'attente (2 jours pour les 6 premiers mois et 3 jours à partir du 7^e mois) a été réduit à un jour par mois. En outre, la disposition, selon laquelle pendant les 2 ans, la perte de travail peut excéder 85 % de l'horaire normal de travail durant 4 périodes de décompte au maximum, est abrogée. Non seulement des entreprises, mais également des divisions à l'intérieur d'une entreprise peuvent ouvrir un délai-cadre pour indemnisation en cas de réduction de l'horaire de travail pour autant qu'ils soient dirigés de manière autonome au sein de l'entreprise ou s'ils font des produits commercialisables.

3) Entwicklung der Kurzarbeit 1993–2009

Im Jahr 2003 wurde das Auszahlungssystem der Arbeitslosenstellen (ASAL) eingeführt. Ab diesem Jahr existieren monatliche Statistikdateien, welche jeweils die Zahlungsdaten der Arbeitslosenstellen der letzten 24 Monate zur Kurzarbeits-, Schlechtwetter- und Insolvenzschiädigung enthalten. Deshalb beginnt die Statistik der Kurzarbeitsentschädigung in der Tabelle K1 mit diesem Jahr.

Alle in den nachfolgenden Statistiken zur Kurzarbeitsentschädigung aufgeführten Werte wurden jeweils mit der Statistikdatei erstellt, welche alle Zahlungen bis Ende Juni des nachfolgenden Jahres enthält. Damit hat man den gesetzlich vorgegebenen Fristen Rechnung getragen. Die Erfahrung zeigt, dass sich danach diese Werte nur noch wenig verändern.

3) Évolution de la réduction de l'horaire de travail de 1993 à 2009

Le système de paiement des caisses de chômage (SIPAC) a été introduit en 2003. À partir de là il existe des fichiers de statistiques mensuelles qui contiennent les données de paiement des caisses de chômage des 24 derniers mois sur le versement d'indemnités en cas de réduction de l'horaire de travail, d'intempéries et d'insolvabilité. Par conséquent la statistique de l'indemnisation en cas de réduction de l'horaire de travail commence dans le Tableau K1 à l'année 2003.

Toutes les valeurs indiquées dans les statistiques ci-après, concernant l'indemnisation en cas de réduction de l'horaire de travail, ont été établies au moyen du fichier des statistiques qui contient tous les versements jusqu'à fin juin de l'année suivante. Les délais légaux ont ainsi été pris en considération. L'expérience montre que ces valeurs ne changent que très peu.

**K1 Ausbezahlte Kurzarbeitsentschädigung nach Abrechnungsjahren ab 1993
Indemnités RHT versées par année de décompte à partir de 1993**

Abrechnungsjahr Année de décompte	Anzahl Betriebe ¹ Nombre d'entreprises ¹	Kurzarbeitsentschädigung ² Indemnités RHT ²	betroffene Arbeitnehmer ³ Travailleurs concernés ³	Ausfallstunden Heures perdues
1993	13 642	747 793 315	58 535	33 830 954
1994	9 488	409 173 997	31 614	21 248 480
1995	6 838	232 617 028	15 877	10 104 777
1996	8 838	326 804 576	22 801	14 719 411
1997	7 302	158 716 225	11 465	8 135 643
1998	4 135	86 569 192	5 195	4 188 585
1999	3 158	72 250 608	4 886	3 660 230
2000	1 176	17 459 186	1 309	873 750
2001	1 234	50 042 519	3 622	2 569 440
2002	3 672	177 322 708	12 446	8 457 508
2003	4 908	199 394 810	12 567	8 912 411
2004	2 760	88 698 023	5 258	3 789 672
2005	1 900	54 145 091	3 255	2 544 647
2006	945	22 683 357	1 271	1 054 438
2007	526	11 165 191	752	548 552
2008	797	32 633 791	2 052	1 493 559
2009	8 851	1 149 501 110	67 197	42 442 628

¹ Jeder Betrieb bzw. jede Betriebsabteilung ist pro Jahr einmal gezählt / Chaque entreprise, resp. secteur d'exploitation est compté une fois par an

² In der Kurzarbeitsentschädigung sind auch die Arbeitgeber-Sozialversicherungsbeiträge enthalten
Les cotisations des employeurs pour les assurances sociales sont incluses dans les indemnités RHT

³ Betroffene Arbeitnehmer (Jahresdurchschnittswerte) / Travailleurs concernés (valeur moyenne annuelle)

Die Entwicklung der Kurzarbeit folgt der wirtschaftlichen Entwicklung: In den Jahren mit negativem Wirtschaftswachstum 1993 und nun 2009 wurden die höchsten Kennzahlen (betroffene Arbeitnehmer, Ausfallstunden und Kurzarbeitsentschädigung) verzeichnet. Nach 1993 nahm die Kurzarbeit kontinuierlich ab, um dann in den Rezessionsjahren 2002 und 2003 wieder anzusteigen. Im Jahr 2009 haben vermehrt grössere Betriebe die Kurzarbeit in Anspruch genommen. Deshalb ist die Anzahl betroffener Betriebe im Jahr 2009 weniger hoch als in den Jahren 2003 und 2004.

4) Kurzarbeitsentschädigung 2009 nach Wirtschaftszweigen NOGA 2008

Aus der Tabelle K2 ist ersichtlich, dass im Jahr 2009 hauptsächlich die Maschinen-, die Metall- und die Uhrenindustrie Kurzarbeitsentschädigung in Anspruch nahmen. 70% der ausgefallenen Stunden und der ausbezahlten Beträge entfallen auf diese drei Wirtschaftszweige. 1993 betrug der Anteil dieser drei Branchen 45% an den ausgefallenen Stunden. Damals wurde die Kurzarbeit auch im Baugewerbe stark eingesetzt. Dessen Anteil an den ausgefallenen Stunden belief sich auf 19%.

L'évolution de la réduction de l'horaire de travail va de pair avec l'évolution économique: Les années de croissance économique négative (1993 et maintenant 2009) ont affiché les valeurs les plus hautes (travailleurs touchés, heures perdues et indemnités pour réduction de l'horaire de travail). Après l'année 1993 la réduction de l'horaire de travail a régulièrement diminué pour remonter ensuite dans les années de récession 2002 et 2003. En 2009 de plus en plus d'entreprises importantes ont eu recours à la réduction de l'horaire de travail, raison pour laquelle le nombre d'entreprises concernées est moins élevé qu'en 2003 et 2004.

4) Indemnisation en cas de réduction de l'horaire de travail en 2009 par branches économiques NOGA 2008

Le tableau K2 montre qu'en 2009 ce sont avant tout les industries des machines, des produits métalliques et des montres qui ont eu recours à la réduction de l'horaire de travail. 70% des heures perdues et des montants versés concernent ces trois branches économiques. En 1993 la part de ces trois branches représentait 45% des heures perdues. À l'époque la branche bâtiment et génie civil a aussi fortement recouru à la réduction de l'horaire de travail et sa part en heures perdues était de 19%.

K2 Kurzarbeitsentschädigung 2009 nach Wirtschaftszweigen NOGA 2008¹
Indemnités RHT 2009 par branches économiques NOGA 2008¹

NOGA 2008	Anzahl Betriebe ² Nombre d'entreprises ²	Kurzarbeits- entschädigung ³ Indemnités RHT ³	betroffene Arbeitnehmer ⁴ Travailleurs concernés ⁴	Ausfallstunden Heures perdues	
				Anzahl Nombre	Anteil in % Parts %
TOTAL	8 851	1 149 501 110	67 197	42 442 628	100,0
A01–03 Land- und Forstwirtschaft, Fischerei Agriculture, Sylviculture et Pêche	5	105 008	5	4 797	0,0
B05–10 Bergbau, Steinen und Erden / Industries extractives	4	217 986	11	7 692	0,0
C10–12 Nahrungsmittel, Getränke, Tabak / Aliments, boissons et tabac	10	259 101	24	11 551	0,0
C13–14 Textilien und Bekleidung / Textiles et habillement	148	27 540 455	2 189	1 328 817	3,1
C15 Leder, Lederwaren und Schuhe / Cuir, chaussure	17	1 828 044	168	86 410	0,2
C16 Holz-, Flecht-, Korb- und Korbwaren Articles en bois et en liège, vannerie et sparterie	113	5 239 679	301	213 836	0,5
C17–18 Papier- und Druckgewerbe / Industrie du papier, imprimerie	220	11 713 037	1 019	459 064	1,1
C19–21 Chemische Industrie, Mineralölverarbeitung Industrie chimique, raffinage du pétrole	216	42 699 510	2 228	1 383 494	3,3
C22 Gummi- und Kunststoffwaren / Matières plastiques, caoutchouc	302	27 800 301	2 169	1 178 992	2,8
C23 Glas, Keramik, Zementwaren Verres, céramiques et produits en ciment	65	9 514 577	602	374 305	0,9
C24–25 Metallerzeugung, Metallerzeugnisse Métallurgie, produits métalliques	1 976	280 614 754	16 237	10 710 011	25,2
C26–27 Elektrotechnik, Elektronik, Uhren, Optik Electrotechnique, électronique, montres, optique	1 252	229 049 990	14 669	8 976 427	21,1
C28 Maschinenbau / Fabrication de machines	1 216	298 631 185	14 257	9 857 765	23,2
C29–30 Fahrzeugbau / Fabrication de véhicules	61	15 468 880	879	650 404	1,5
C31–33 Möbel; Reparatur von Maschinen Meubles; Réparation de machines	356	48 994 930	3 443	1 913 950	4,5
E36–39 Recycling; Wasserversorgung Recyclage; traitement et distribution d'eau	22	1 233 153	99	54 260	0,1
F41–43 Baugewerbe / Bâtiment et génie civil	593	16 333 308	758	626 814	1,5
G45–47 Handel; Reparatur- und Autogewerbe Commerce, entretien et réparation d'automobiles	825	55 360 231	3 436	1 902 425	4,5
H49–53 Verkehr und Transport / Trafic et transports	237	13 120 687	1 188	569 405	1,3
I55–56 Gastgewerbe / Hôtellerie et restauration	50	1 058 713	137	53 673	0,1
J58–63 Information und Kommunikation Information et communication	232	16 474 674	638	459 234	1,1
K64–66 Finanz- und Versicherungsdienstleistungen Activités financières et d'assurance	34	6 373 297	350	232 620	0,5
L68 Grundstücks- und Wohnungswesen / Activités immobilières	9	716 068	51	27 185	0,1
M69–70 Rechts-, Steuer-, Unternehmensberatung Conseil juridique, fiscal, entreprise	99	6 026 733	294	187 863	0,4
M71 Architektur und Ingenieurbüros; wissenschaftliche Untersuchung Architecture, bureaux d'ingénieurs, recherche scientifique	216	11 144 539	478	344 532	0,8
M72–75 Forschung und Entwicklung, Werbung, wiss Tätigkeiten Recherche et développement, publicité, activités scientifiques	165	9 573 634	567	327 232	0,8
N77–82 Sonstige wirtschaftliche Tätigkeiten / Autres activités scientifiques	339	9 158 336	736	357 987	0,8
P85 Erziehung und Unterricht / Enseignement	8	297 532	15	12 332	0,0
Q86–88v Gesundheits- und Sozialwesen / Santé et action sociale	13	592 611	92	38 209	0,1
R90–93 Kunst, Unterhaltung und Erholung Arts, spectacles et activités récréatives	14	565 379	41	22 735	0,1
S94–96 Sonstige Dienstleistungen / Autres activités de services	20	451 208	32	17 344	0,0
keine Angaben, übrige / aucune indication, reste	14	1 343 570	84	51 263	0,1

¹ Der Wirtschaftszweig eines Betriebes wird aus dem Betriebs- und Unternehmensregister (BUR) des Bundesamts für Statistik übernommen. In einzelnen Fällen entspricht der Wirtschaftszweig der kurzarbeitenden Betriebsabteilung nicht dem Wirtschaftszweig des Unternehmens.

La branche économique d'une entreprise est reprise du registre des entreprises et établissements (REE) de l'Office fédéral de la statistique. Dans des cas isolés la branche économique de la division de l'entreprise effectuant une réduction de l'horaire de travail ne correspond pas à la branche économique de l'entreprise.

² Jeder Betrieb bzw. jede Betriebsabteilung ist einmal gezählt / Chaque entreprise, resp. secteur d'exploitation est compté une fois

³ In der Kurzarbeitsentschädigung sind auch die Arbeitgeber-Sozialversicherungsbeiträge enthalten
Les cotisations des employeurs pour les assurances sociales sont incluses dans les indemnités RHT

⁴ Betroffene Arbeitnehmer (Jahresdurchschnittswerte) / Travailleurs concernés (valeur moyenne annuelle)

5) Kurzarbeitsentschädigung 2009 nach Kantonen

Die Tabelle K3 zeigt, dass aufgrund der Anteile an den Ausfallstunden die Kantone Bern, St. Gallen, Tessin, Aargau, Neuenburg und Solothurn aber auch Thurgau und Jura relativ zu ihrem wirtschaftlichen Gewicht überdurchschnittlich von Kurzarbeit betroffen sind. In diesen Kantonen ist der Anteil der Beschäftigten im Industriesektor höher als in den anderen Kantonen.

5) Indemnisation en cas de réduction de l'horaire de travail en 2009 par cantons

Le tableau K3 montre sur la base des parts d'heures perdues que, par rapport à leur poids économique, les cantons de Berne, St-Gall, Tessin, Argovie, Neuchâtel, Soleure, Thurgovie et Jura sont plus touchés que la moyenne par la réduction de l'horaire de travail. Dans ces cantons la part des travailleurs occupés dans l'industrie est plus grande que dans les autres cantons.

K3 Kurzarbeitsentschädigung 2009 nach Kantonen / Indemnités RHT 2009 par canton

Kanton	Anzahl Betriebe ¹ Nombre d'entreprises ¹	Kurzarbeits- entschädigung ² Indemnités RHT ²	betroffene Arbeitnehmer ³ Travailleurs concernés ³	Ausfall- stunden Heures perdues	Canton
TOTAL	8 851	1 149 501 110	67 197	42 442 628	TOTAL
Zürich	1 349	130 256 300	7 152	4 321 236	Zurich
Bern	1 332	189 140 002	9 607	6 790 180	Berne
Luzern	390	49 871 545	3 420	1 787 683	Lucerne
Uri	33	3 077 007	250	136 067	Uri
Schwyz	114	7 755 129	469	294 228	Schwyz
Obwalden	40	6 065 796	674	276 874	Obwald
Nidwalden	42	5 139 151	319	204 848	Nidwald
Glarus	86	7 813 699	568	321 012	Glaris
Zug	278	25 503 542	1 333	866 432	Zoug
Freiburg	132	34 772 412	2 013	1 384 181	Fribourg
Solothurn	395	60 733 255	3 152	2 216 144	Soleure
Basel-Stadt	138	13 526 726	550	423 405	Bâle-Ville
Basel-Landschaft	242	40 658 873	2 102	1 393 049	Bâle-Campagne
Schaffhausen	142	8 500 424	537	302 462	Schaffhouse
Appenzell ARh	99	11 229 639	800	453 017	Appenzell Rhodes-Extérieures
Appenzell IRh	14	1 635 691	103	67 528	Appenzel Rhodes-Intérieures
St Gallen	859	121 989 018	8 689	4 713 715	St-Gall
Graubünden	122	16 815 975	1 002	660 161	Grisons
Aargau	776	67 904 922	4 315	2 526 368	Argovie
Thurgau	373	48 204 030	2 721	1 778 490	Thurgovie
Tessin	390	77 737 709	5 961	3 623 623	Tessin
Waadt	380	49 521 797	3 314	1 778 095	Vaud
Wallis	150	24 006 220	1 203	845 989	Valais
Neuenburg	439	69 165 815	3 351	2 483 994	Neuchâtel
Genf	232	41 150 471	1 992	1 310 653	Genève
Jura	304	37 325 962	1 600	1 483 194	Jura

¹ Jeder Betrieb bzw. jede Betriebsabteilung ist einmal gezählt / Chaque entreprise, resp. secteur d'exploitation est compté une fois

² In der Kurzarbeitsentschädigung sind auch die Arbeitgeber-Sozialversicherungsbeiträge enthalten
Les cotisations des employeurs pour les assurances sociales sont incluses dans les indemnités RHT

³ Betroffene Arbeitnehmer (Jahresdurchschnittswerte) / Travailleurs concernés (valeur moyenne annuelle)

6) Entwicklung der Kurzarbeit ab Januar 2008

Analog zur wirtschaftlichen Entwicklung stiegen die Kennzahlen zur Kurzarbeitsentschädigung ab September 2008 stark an und erreichten in den Monaten Mai und Juni 2009 mit über 90'000 betroffenen Arbeitnehmern und über 130 Millionen Franken ausbezahlter Kurzarbeitsentschädigung die höchsten Werte. Im Januar 2010 waren immer noch deutlich über 50'000 Personen von Kurzarbeit betroffen. Seit Januar 2010 haben die Voranmeldungen zur Kurzarbeit bei den kantonalen Amtsstellen deutlich abgenommen. Falls sich dieser Trend fortsetzt, dürfte dies einen weiteren Rückgang der Kurzarbeitsentschädigung zur Folge haben.

6) Evolution de la réduction de l'horaire de travail à partir de janvier 2008

Parallèlement à l'évolution économique les chiffres de l'indemnisation en cas de réduction de l'horaire de travail ont fortement augmenté depuis septembre 2008 et ont atteint en mai et juin 2009 leurs plus hautes valeurs avec plus de 90'000 travailleurs concernés et plus de 130 millions versés en indemnités. En janvier 2010 il y avait encore plus de 50'000 personnes touchées par une réduction de l'horaire de travail. Depuis janvier 2010 les préavis de réduction de l'horaire de travail auprès des Offices cantonaux ont nettement diminué. Si cette tendance se poursuivait, elle aurait pour conséquence un recul supplémentaire de l'indemnisation en cas de réduction de l'horaire de travail.

**K4 Ausbezahlte Kurzarbeitsentschädigung nach Abrechnungsperioden ab Januar 2008
Indemnités RHT versées par période de décompte à partir de janvier 2008**

Abrechnungsperiode Période de décompte	Anzahl Betriebe Nombre d'entreprises	Kurzarbeitsentschädigung ¹ Indemnités RHT ¹	betroffene Arbeitnehmer Travailleurs concernés	Ausfallstunden Heures perdues
200801	105	778 307	470	35 181
200802	133	1 691 729	989	74 090
200803	139	1 804 962	1 131	81 638
200804	119	2 055 742	1 450	98 331
200805	90	1 679 798	1 465	84 120
200806	86	1 831 797	1 426	89 875
200807	71	1 094 602	820	47 921
200808	57	879 575	705	40 125
200809	74	1 454 568	999	65 979
200810	117	2 588 052	1 627	103 392
200811	250	4 701 895	4 135	227 711
200812	453	12 072 764	9 410	545 196
200901	1 204	36 875 365	25 463	1 536 195
200902	2 160	61 291 976	45 620	2 607 457
200903	3 159	99 743 066	64 717	4 119 455
200904	4 092	121 564 904	80 173	4 477 385
200905	4 774	133 693 395	92 318	4 806 436
200906	4 953	131 883 996	91 589	4 743 677
200907	4 030	87 077 641	63 543	3 161 876
200908	4 211	94 369 461	67 319	3 297 598
200909	4 808	110 593 402	79 198	3 944 573
200910	4 771	111 816 303	74 960	3 930 010
200911	4 497	92 134 928	66 563	3 298 152
200912	3 844	68 456 673	54 902	2 519 814
201001	3 896	76 016 644	52 886	2 723 382
201002	3 557	59 317 966	42 757	2 140 670
201003	3 148	53 617 434	35 797	1 934 665

¹ In der Kurzarbeitsentschädigung sind auch die Arbeitgeber-Sozialversicherungsbeiträge enthalten
Les cotisations des employeurs pour les assurances sociales sont incluses dans les indemnités RHT

7) Ausblick

Im Verlaufe dieses Sommers werden die Statistiken zur Kurzarbeits-, Schlechtwetter- und Insolvenzenschädigung ab dem Jahr 2000 oder 2001 ebenfalls in das beim SECO bestehende Datawarehouse LAMDA (Labour Market Data Analysis) integriert. Wenn die Datenqualität stimmt, könnten dann auch Analysen zu allfälligen Übergängen von der Kurzarbeit in die Arbeitslosigkeit besser untersucht werden.

Das Instrument der Kurzarbeitsentschädigung ist nicht unumstritten. Gemäss einer Studie aus dem Jahr 2005 über die Wirksamkeit der Kurzarbeitsregelung würden bei länger andauernden wirtschaftlichen Krisen die Arbeitsplätze allenfalls verlangsamt abgebaut, könnten aber nicht erhalten werden. Ob dies bei der aktuellen Krise des Jahres 2009 der Fall ist, kann erst im Nachhinein überprüft werden.

8) Literaturhinweis

Frick, Andres, Wirz Aniela (2005): Wirksamkeit der Kurzarbeitsregelung in der Rezession 2001–2003: Analyse anhand von Firmendaten aus der schweizerischen Industrie für die Rezession 2001–2003, Untersuchung im Auftrag des Staatssekretariates für Wirtschaft (SECO), Zürich. Internet: www.dievolkswirtschaft.ch/de/editions/200602/pdf/Frick-Wirz.pdf

7) Perspective

Au courant de cet été, les statistiques (à partir de 2000 ou 2001) sur l'indemnité en cas de réduction de l'horaire de travail, d'intempéries et d'insolvabilité seront également intégrées dans le «Datawarehouse» LAMDA (Labour Market Data Analysis) du SECO. Si la qualité des données est correcte les éventuels passages de la réduction de l'horaire de travail au chômage pourront aussi être mieux analysés.

L'instrument «Indemnité en cas de réduction de l'horaire de travail» n'est pas incontestable. Selon une étude de 2005 sur l'efficacité de la réglementation de la réduction de l'horaire de travail, au cas où une crise économique perdurerait, il se pourrait que les places de travail se réduisent lentement, mais ne puissent pas être maintenues. Il ne pourra être vérifié qu'après coup si c'est le cas pour la crise actuelle (qui a débuté en 2009).

8) Bibliographie

Frick, Andres, Wirz Aniela (2005): Wirksamkeit der Kurzarbeitsregelung in der Rezession 2001–2003: Analyse anhand von Firmendaten aus der schweizerischen Industrie für die Rezession 2001–2003 (*Efficacité de la réglementation lors de la récession 2001–2003: Analyse des données sur les entreprises de l'industrie suisse pour la période de récession 2001–2003*), étude menée sur mandat du Secrétariat d'État à l'économie (SECO), Zürich. Internet: www.dievolkswirtschaft.ch/de/editions/200602/pdf/Frick-Wirz.pdf

8 Synthèse: Arbeitslosigkeit und Bruttoinlandprodukt (BIP)

Anfangs der 90er-Jahre war zwischen der Zahl der Stellensuchenden und der Zahl der Arbeitslosen kaum ein Unterschied feststellbar. Mitte der 90er-Jahre dagegen begann sich zwischen der Zahl der Stellensuchenden und jener der Arbeitslosen zusehends eine Schere zu öffnen. Ursache dafür ist der Übergang von der passiven zu einer aktiven Arbeitsmarktpolitik, welche eine aktive Beratung und Vermittlung der Stellensuchenden durch Personalberater sowie die sukzessive Einführung von arbeitsmarktlichen Massnahmen im Rahmen der neu zu schaffenden Regionalen Arbeitsvermittlungszentren (RAV) mit sich brachte.

Der Begriff des Bruttoinlandproduktes BIP ist ein Mass für den Geldwert aller während eines Jahres im Inland hergestellten Waren und Dienstleistungen (aufsummiert nach Branchen, gemäss Wertschöpfungsprinzip, d.h. bereinigt um die bereits erbrachten Vorleistungen).

Die untenstehende Grafik illustriert anschaulich den Zusammenhang zwischen dem Wachstum des Bruttoinlandproduktes BIP und dem Arbeitsmarkt:

- Der Arbeitsmarkt reagiert mit einer kleinen Verzögerung auf die Entwicklung des Bruttoinlandproduktes: Fällt das BIP klein oder negativ aus, nimmt die Arbeitslosigkeit zu. Steigt das BIP stark an, vermindert sich die Arbeitslosigkeit.
- Der Arbeitsmarkt reagiert sehr flexibel auf die unterschiedlichen Wachstumsraten des BIP.

8 Illustration: Chômage et produit intérieur brut (PIB)

Au début des années 90 le nombre de demandeurs d'emploi et le nombre de chômeurs étaient à peu près identiques. C'est vers le milieu des années 90 que les tendances ont commencé à s'écarter. Ce phénomène trouve son origine dans le passage d'un système passif d'assurance-chômage à une politique active de marché du travail qui a mis en place, par l'instauration des offices régionaux de placement (ORP), un dispositif de conseil et de placement des demandeurs d'emploi par des conseillers en personnel et développé progressivement les mesures de marché du travail.

Le produit intérieur brut (PIB) reflète le prix de tous les biens et services qui sont produits à l'intérieur du pays pendant une année (par branches selon le principe de la valeur ajoutée, soit sans les prestations déjà fournies).

Le graphique suivant illustre la corrélation entre la croissance du PIB et le marché du travail:

- Le marché du travail réagit quelque peu à retardement aux variations du PIB. Si le chômage recule lorsque la croissance du PIB est forte, il augmente par contre lorsque le PIB reste faible ou évolue à la baisse.
- Le marché du travail réagit de manière très variable au taux de croissance du PIB.

Zusammenhang zwischen Bruttoinlandprodukt (BIP) und Arbeitslosigkeit Corrélation entre produit intérieur brut (PIB) et chômage

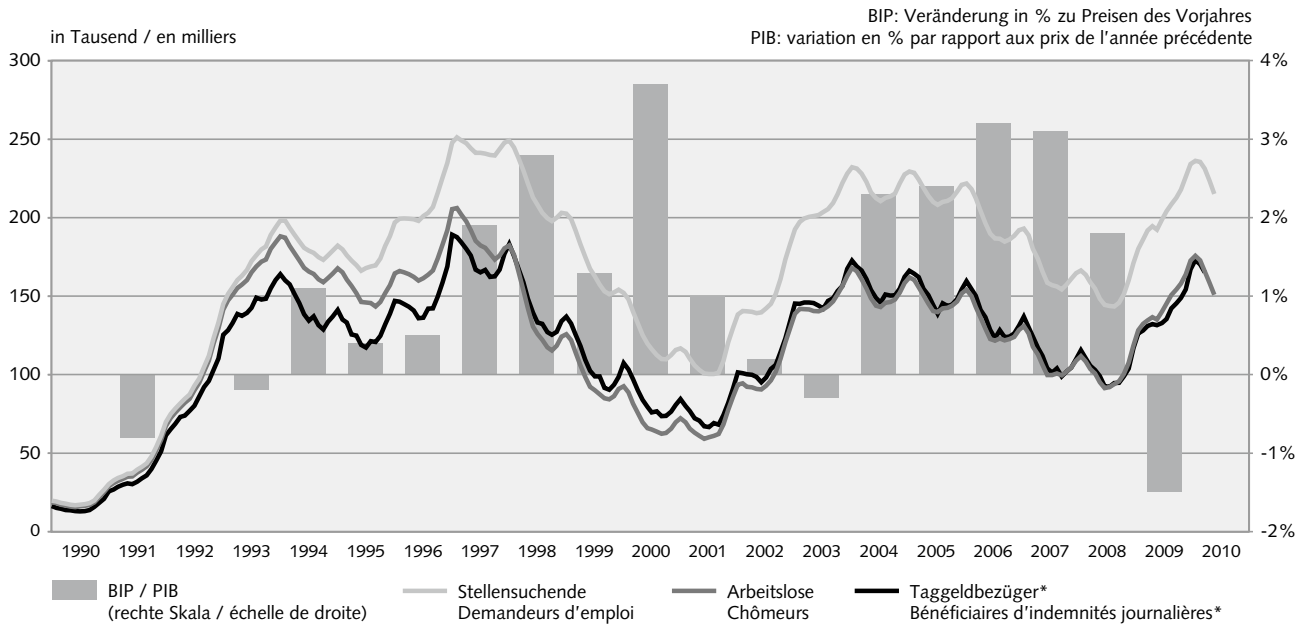

* Taggeldbezüger (Daten verfügbar bis März 2010) / Bénéficiaires d'indemnités journalières (chiffres disponibles jusqu'en mars 2010)

Registrierte Stellensuchende, Arbeitslose und gemeldete offene Stellen, 2000–2009

Demandeurs d'emploi inscrits, chômeurs et places vacantes annoncées, 2000–2009

G 1

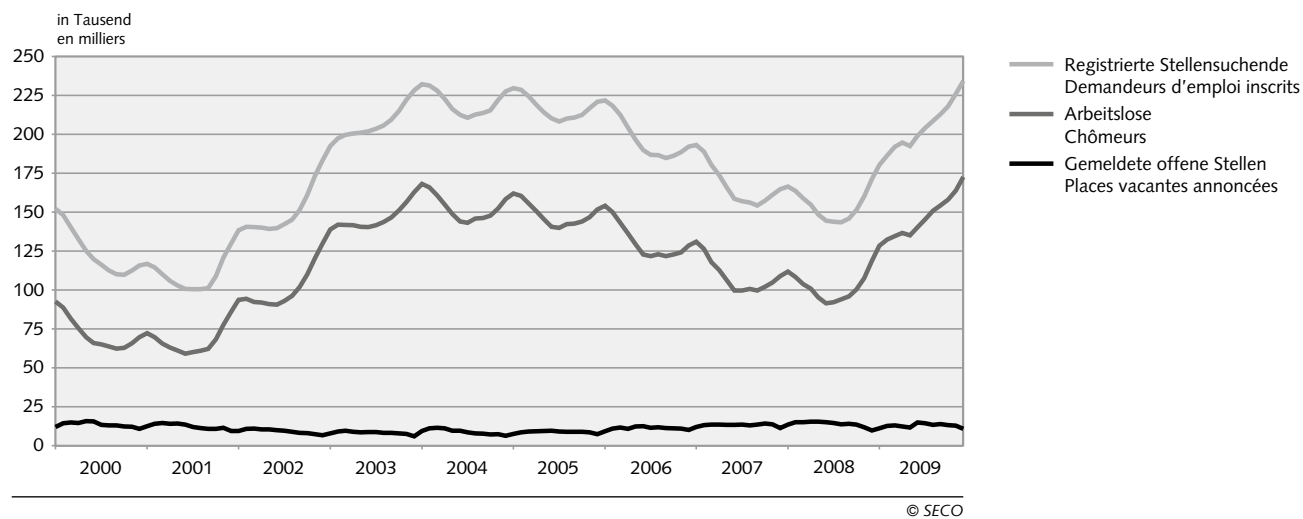

Arbeitslosenquote nach Kantonen, Jahresdurchschnitt 2009

Taux de chômage par canton, moyenne annuelle 2009

G 2

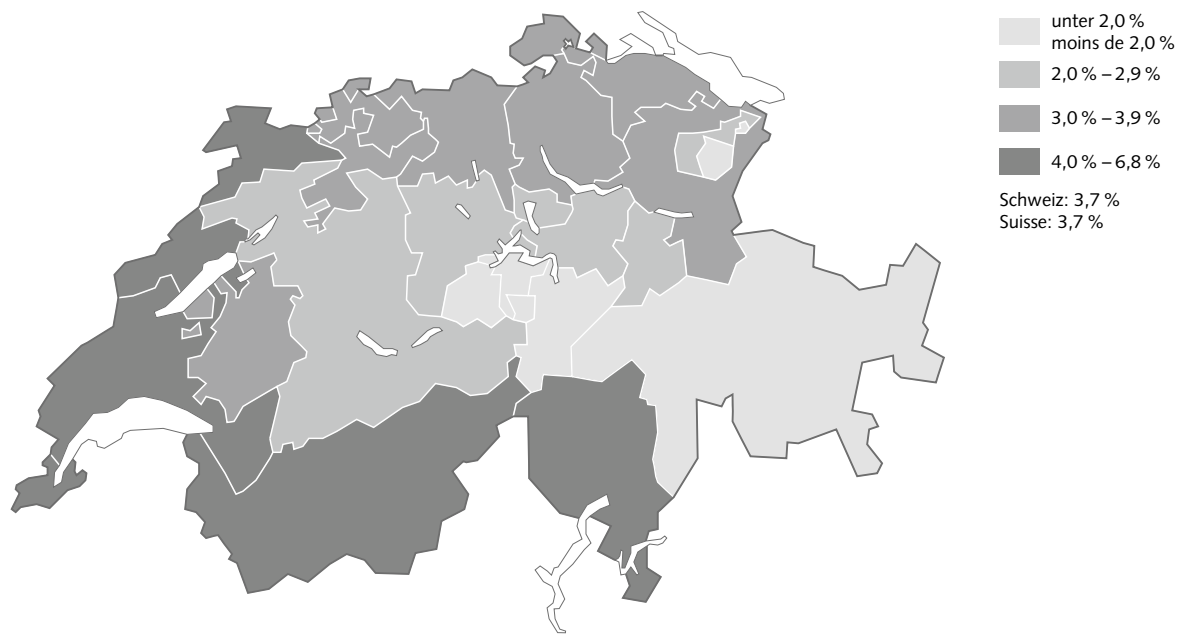

© SECO

Entwicklung der Arbeitslosigkeit nach Regionen, 2000–2009¹
Evolution du chômage par régions, 2000–2009¹

G 3

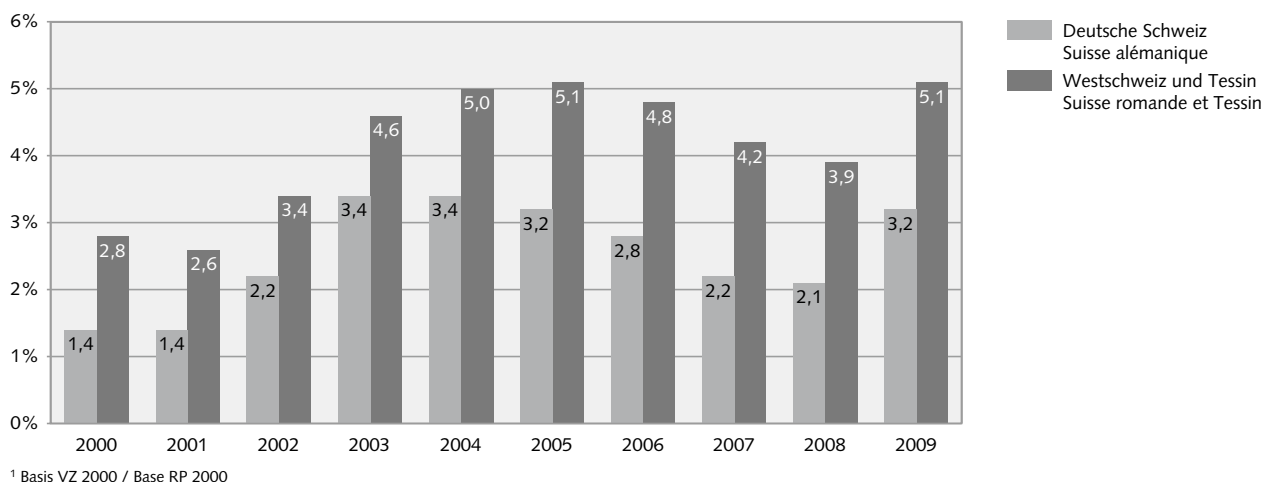

© SECO

Entwicklung der Arbeitslosigkeit nach Geschlecht, 2000–2009¹
Evolution du chômage par sexe, 2000–2009¹

G 4

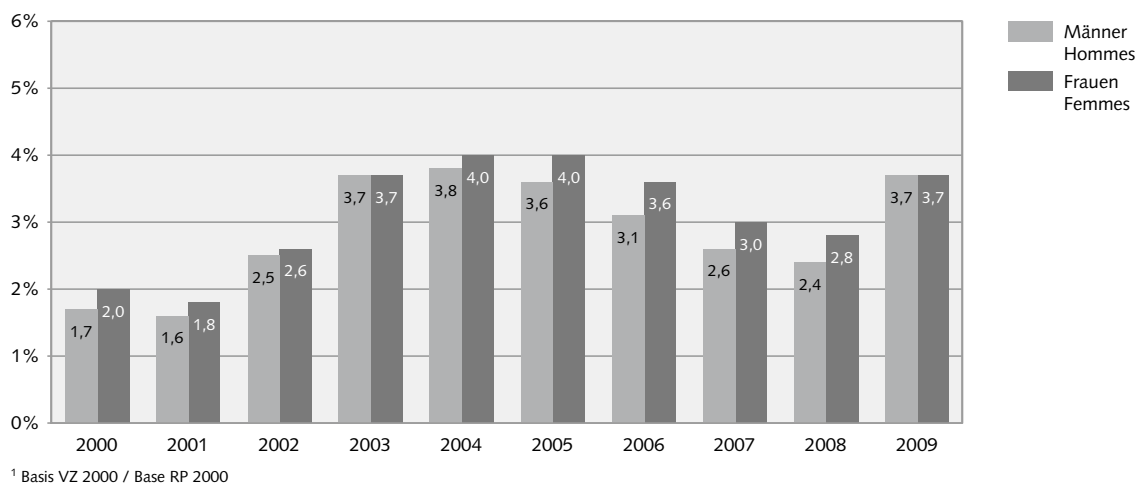

© SECO

Entwicklung der Arbeitslosigkeit nach Altersklassen, 2000–2009¹ Evolution du chômage par classes d'âge, 2000–2009¹

G 5

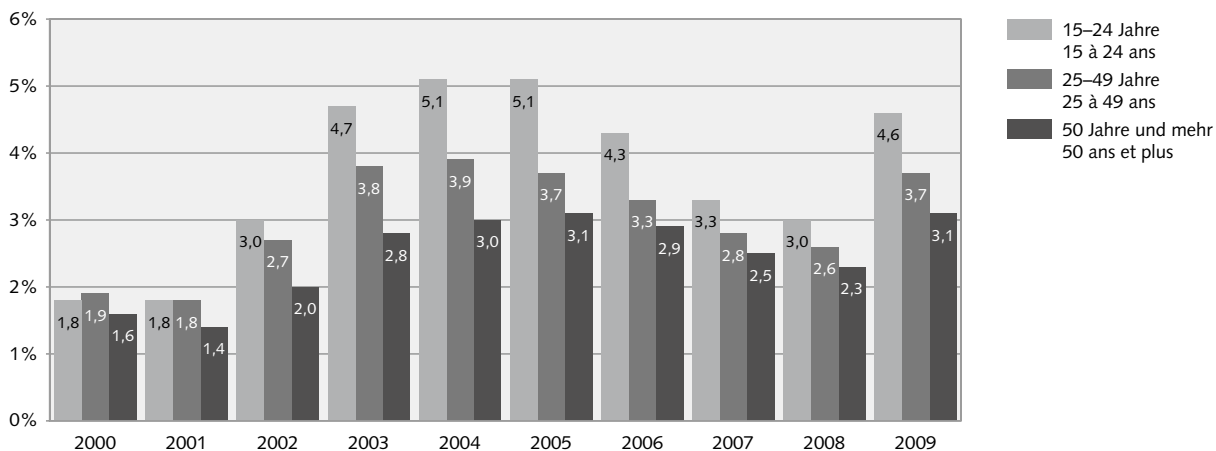
¹ Basis VZ 2000 / Base RP 2000

© SECO

Aufteilung der registrierten Arbeitslosen nach Dauerklassen, 2000–2009 Répartition des chômeurs inscrits par classes de durée, 2000–2009

G 6

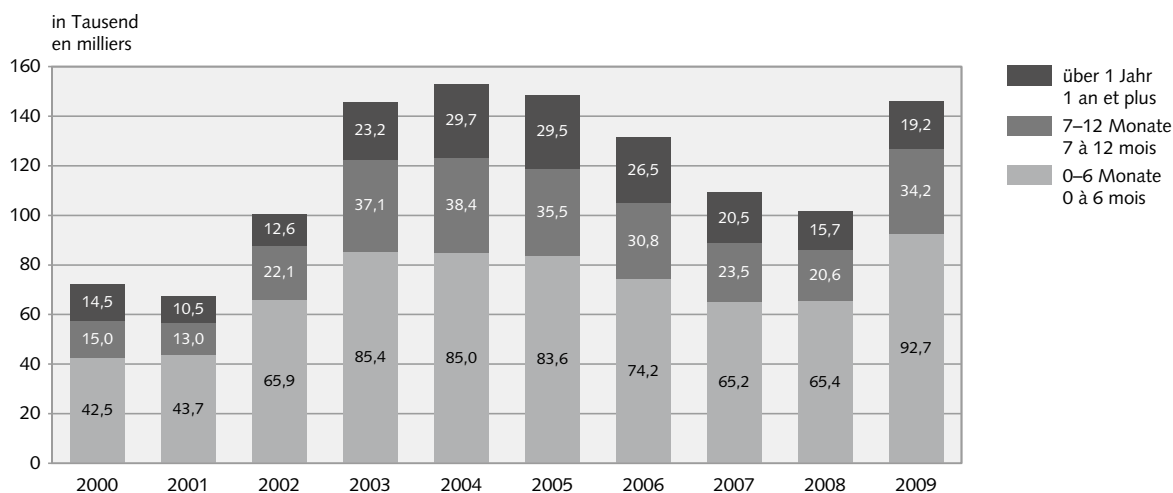

© SECO

Tabellen

Zeichenerklärung zu den Tabellen

- Es kommt nichts vor (Wert genau Null)
- 0 0,0 Grösse, die kleiner ist als die Hälfte der kleinsten verwendeten Einheit
- () Zahlenangabe unterbleibt aus Gründen des Datenschutzes
- ... Zahl nicht bekannt, gegenstandslos oder aus statistischen Gründen nicht aufgeführt

Tableaux

Légende des signes utilisés dans les tableaux

- Valeur rigoureusement nulle, néant
- 0 0,0 Valeur inférieure à la moitié de la plus petite unité exprimée
- () 'information ne peut pas être communiquée, pour des raisons tenant à la protection des données
- ... Donnée non connue, inconcevable ou non mentionnée pour des raisons statistiques

T0 Registrierte Stellensuchende, Arbeitslose und Arbeitslosenquote, 1998–2009
Demandeurs d'emploi inscrits, chômeurs et taux de chômage, 1998–2009

	1998	1999	2000	2001	2002	2003	2004	2005	2006	2007	2008	2009
Stellensuchende												
Januar	249 222	202 752	152 261	116 770	138 443	192 586	232 197	229 624	221 825	193 176	166 414	180 287
Februar	244 901	199 228	148 127	114 575	140 581	197 493	231 361	228 701	218 394	188 902	163 744	186 273
März	237 986	191 859	140 225	110 115	140 468	199 702	228 212	224 525	212 486	180 298	159 031	191 992
April	230 199	183 055	132 761	105 857	140 054	200 654	222 858	219 020	204 316	173 806	154 894	194 726
Mai	221 901	175 138	125 283	102 990	139 202	201 123	216 377	214 024	196 638	165 843	148 527	192 516
Juni	213 117	167 516	119 828	100 812	139 715	201 919	212 588	210 257	189 892	158 677	144 546	198 990
Juli	208 370	162 771	116 250	100 534	142 271	203 712	210 740	208 300	186 936	157 068	143 798	204 137
August	203 214	157 526	112 612	100 552	145 202	205 636	212 785	210 114	186 654	156 235	143 549	208 568
September	199 869	153 279	110 089	101 302	151 503	209 495	213 733	210 888	184 880	154 395	145 937	212 902
Oktober	198 003	151 272	109 806	108 910	161 105	215 050	215 504	212 534	186 149	157 458	151 390	217 972
November	200 202	152 497	112 616	120 808	173 500	222 282	222 102	216 859	188 641	161 214	160 144	226 116
Dezember	203 228	154 154	115 732	129 849	183 262	228 245	227 634	220 999	192 156	164 838	171 279	234 359
Monatsdurchschnitt	217 518	170 921	124 633	109 423	149 609	206 491	220 508	217 154	197 414	167 659	154 438	204 070
Arbeitslose												
Januar	182 492	125 883	92 631	72 295	93 714	138 944	168 163	162 032	154 204	131 057	111 877	128 430
Februar	176 548	122 026	88 702	69 766	94 472	142 023	165 979	160 451	150 099	126 395	108 457	132 402
März	165 683	114 073	81 548	65 625	92 371	141 808	160 849	155 681	143 249	117 915	103 777	134 713
April	153 897	105 912	75 642	63 032	92 025	141 624	155 061	150 671	136 360	112 829	100 880	136 709
Mai	142 360	98 598	69 788	61 097	90 930	140 609	148 816	145 370	129 486	106 200	95 166	135 128
Juni	130 779	92 399	65 962	59 176	90 705	140 485	144 103	140 661	122 837	99 781	91 477	140 253
Juli	125 994	90 122	65 140	60 166	92 948	141 699	143 125	139 902	121 725	99 779	92 163	145 364
August	122 225	87 487	63 708	61 079	96 362	143 672	145 923	142 359	123 074	100 757	94 039	150 831
September	117 544	85 096	62 329	62 170	101 889	146 688	146 341	142 728	121 876	99 681	95 980	154 409
Oktober	115 513	84 263	62 953	68 298	110 197	151 259	147 911	144 066	122 765	102 039	100 471	158 138
November	118 576	86 328	65 721	77 633	120 627	156 598	152 409	146 762	124 133	104 820	107 652	163 950
Dezember	124 309	91 041	69 724	86 027	129 809	162 835	158 416	151 764	128 580	109 012	118 762	172 740
Monatsdurchschnitt	139 660	98 602	71 987	67 197	100 504	145 687	153 091	148 537	131 532	109 189	101 725	146 089
Arbeitslosenquote¹												
Januar	5,0	3,5	2,3	1,8	2,4	3,5	4,3	4,1	3,9	3,3	2,8	3,3
Februar	4,9	3,4	2,2	1,8	2,4	3,6	4,2	4,1	3,8	3,2	2,7	3,4
März	4,6	3,1	2,1	1,7	2,3	3,6	4,1	3,9	3,6	3,0	2,6	3,4
April	4,2	2,9	1,9	1,6	2,3	3,6	3,9	3,8	3,5	2,9	2,6	3,5
Mai	3,9	2,7	1,8	1,5	2,3	3,6	3,8	3,7	3,3	2,7	2,4	3,4
Juni	3,6	2,6	1,7	1,5	2,3	3,6	3,7	3,6	3,1	2,5	2,3	3,6
Juli	3,5	2,5	1,7	1,5	2,4	3,6	3,6	3,5	3,1	2,5	2,3	3,7
August	3,4	2,4	1,6	1,5	2,4	3,6	3,7	3,6	3,1	2,6	2,4	3,8
September	3,2	2,3	1,6	1,6	2,6	3,7	3,7	3,6	3,1	2,5	2,4	3,9
Oktober	3,2	2,3	1,6	1,7	2,8	3,8	3,7	3,7	3,1	2,6	2,5	4,0
November	3,3	2,4	1,7	2,0	3,1	4,0	3,9	3,7	3,1	2,7	2,7	4,2
Dezember	3,4	2,5	1,8	2,2	3,3	4,1	4,0	3,8	3,3	2,8	3,0	4,4
Monatsdurchschnitt	3,9	2,7	1,8	1,7	2,5	3,7	3,9	3,8	3,3	2,8	2,6	3,7

¹ Bis 1999 Basis VZ 1990: 3 621 716 Personen, ab 2000 Basis VZ 2000: 3 946 988 Personen.
 Jusqu'à 1999 base RP 1990: 3 621 716 personnes, dès 2000 RP 2000: 3 946 988 personnes.

T0 Registrierte Stellensuchende, Arbeitslose und Arbeitslosenquote, 1998–2009 (Fortsetzung)
Demandeurs d'emploi inscrits, chômeurs et taux de chômage, 1998–2009 (suite)

Veränderung gegenüber Vorjahr Variation par rapport à l'année précédente											
1999	2000	2001	2002	2003	2004	2005	2006	2007	2008	2009	
											Demandeurs d'emploi
-46 470	-50 491	-35 491	21 673	54 143	39 611	-2 573	-7 799	-28 649	-26 762	13 873	Janvier
-45 673	-51 101	-33 552	26 006	56 912	33 868	-2 660	-10 307	-29 492	-25 158	22 529	Février
-46 127	-51 634	-30 110	30 353	59 234	28 510	-3 687	-12 039	-32 188	-21 267	32 961	Mars
-47 144	-50 294	-26 904	34 197	60 600	22 204	-3 838	-14 704	-30 510	-18 912	39 832	Avril
-46 763	-49 855	-22 293	36 212	61 921	15 254	-2 353	-17 386	-30 795	-17 316	43 989	Mai
-45 601	-47 688	-19 016	38 903	62 204	10 669	-2 331	-20 365	-31 215	-14 131	54 444	Juin
-45 599	-46 521	-15 716	41 737	61 441	7 028	-2 440	-21 364	-29 868	-13 270	60 339	Juillet
-45 688	-44 914	-12 060	44 650	60 434	7 149	-2 671	-23 460	-30 419	-12 686	65 019	Août
-46 590	-43 190	-8 787	50 201	57 992	4 238	-2 845	-26 008	-30 485	-8 458	66 965	Septembre
-46 731	-41 466	- 896	52 195	53 945	454	-2 970	-26 385	-28 691	-6 068	66 582	Octobre
-47 705	-39 881	8 192	52 692	48 782	- 180	-5 243	-28 218	-27 427	-1 070	65 972	Novembre
-49 074	-38 422	14 117	53 413	44 983	- 611	-6 635	-28 843	-27 318	6 441	63 080	Décembre
-46 597	-46 288	-15 210	40 186	56 882	14 017	-3 354	-19 740	-29 755	-13 221	49 632	Moyenne mensuelle
											Chômeurs
-56 609	-33 252	-20 336	21 419	45 230	29 219	-6 131	-7 828	-23 147	-19 180	16 553	Janvier
-54 522	-33 324	-18 936	24 706	47 551	23 956	-5 528	-10 352	-23 704	-17 938	23 945	Février
-51 610	-32 525	-15 923	26 746	49 437	19 041	-5 168	-12 432	-25 334	-14 138	30 936	Mars
-47 985	-30 270	-12 610	28 993	49 599	13 437	-4 390	-14 311	-23 531	-11 949	35 829	Avril
-43 762	-28 810	-8 691	29 833	49 679	8 207	-3 446	-15 884	-23 286	-11 034	39 962	Mai
-38 380	-26 437	-6 786	31 529	49 780	3 618	-3 442	-17 824	-23 056	-8 304	48 776	Juin
-35 872	-24 982	-4 974	32 782	48 751	1 426	-3 223	-18 177	-21 946	-7 616	53 201	Juillet
-34 738	-23 779	-2 629	35 283	47 310	2 251	-3 564	-19 285	-22 317	-6 718	56 792	Août
-32 448	-22 767	- 159	39 719	44 799	- 347	-3 613	-20 852	-22 195	-3 701	58 429	Septembre
-31 250	-21 310	5 345	41 899	41 062	-3 348	-3 845	-21 301	-20 726	-1 568	57 667	Octobre
-32 248	-20 607	11 912	42 994	35 971	-4 189	-5 647	-22 629	-19 313	2 832	56 298	Novembre
-33 268	-21 317	16 303	43 782	33 026	-4 419	-6 652	-23 184	-19 568	9 750	53 978	Décembre
-41 058	-26 615	-4 790	33 307	45 183	7 404	-4 554	-17 005	-22 343	-7 464	44 364	Moyenne mensuelle
											Taux de chômage²
-1,5	-1,2	-0,5	0,6	1,1	0,8	-0,2	-0,2	-0,6	-0,5	0,5	Janvier
-1,5	-1,2	-0,4	0,6	1,2	0,6	-0,1	-0,3	-0,6	-0,5	0,7	Février
-1,5	-1,0	-0,4	0,6	1,3	0,5	-0,2	-0,3	-0,6	-0,4	0,8	Mars
-1,3	-1,0	-0,3	0,7	1,3	0,3	-0,1	-0,3	-0,6	-0,3	0,9	Avril
-1,2	-0,9	-0,3	0,8	1,3	0,2	-0,1	-0,4	-0,6	-0,3	1,0	Mai
-1,0	-0,9	-0,2	0,8	1,3	0,1	-0,1	-0,5	-0,6	-0,2	1,3	Juin
-1,0	-0,8	-0,2	0,9	1,2	-	-0,1	-0,4	-0,6	-0,2	1,4	Juillet
-1,0	-0,8	-0,1	0,9	1,2	0,1	-0,1	-0,5	-0,5	-0,2	1,4	Août
-0,9	-0,7	-	1,0	1,1	-	-0,1	-0,5	-0,6	-0,1	1,5	Septembre
-0,9	-0,7	0,1	1,1	1,0	-0,1	-	-0,6	-0,5	-0,1	1,5	Octobre
-0,9	-0,7	0,3	1,1	0,9	-0,1	-0,2	-0,6	-0,4	-	1,5	Novembre
-0,9	-0,7	0,4	1,1	0,8	-0,1	-0,2	-0,5	-0,5	0,2	1,4	Décembre
-1,2	-0,9	-0,1	0,8	1,2	0,2	-0,1	-0,5	-0,5	-0,2	1,1	Moyenne mensuelle

² Veränderung in Prozentpunkten.
Variation en points de pourcentage.

T 1a Registrierte Arbeitslose 2009
Chômeurs inscrits, 2009

	Januar Janvier	Februar Février	März Mars	April Avril	Mai	Juni Juin	Juli Juillet	August Août	Sept.	Oktober Octobre	Nov.	Dez. Déc.
Total	128 430	132 402	134 713	136 709	135 128	140 253	145 364	150 831	154 409	158 138	163 950	172 740
Nach Regionen:												
Deutsche Schweiz	75 862	79 106	82 261	84 277	83 246	87 207	90 585	94 345	96 692	98 960	102 187	107 363
Westschweiz und Tessin	52 568	53 296	52 452	52 432	51 882	53 046	54 779	56 486	57 717	59 178	61 763	65 377
Nach Geschlecht:												
Frauen	54 522	55 873	57 385	59 088	59 133	61 980	64 905	67 697	69 502	71 224	72 404	72 663
Männer	73 908	76 529	77 328	77 621	75 995	78 273	80 459	83 134	84 907	86 914	91 546	100 077
Nach Nationalität:												
Schweizer	69 167	71 383	73 424	75 728	75 839	79 674	84 313	87 976	89 285	89 961	91 940	95 620
Ausländer	59 263	61 019	61 289	60 981	59 289	60 579	61 051	62 855	65 124	68 177	72 010	77 120
Nach Alter:												
15–24 Jahre	21 366	22 052	22 128	22 279	21 337	22 464	25 693	29 298	29 999	29 183	29 336	29 672
25–49 Jahre	80 228	82 900	84 532	85 898	85 079	88 114	89 507	91 045	93 111	96 341	100 634	106 924
50 und mehr	26 836	27 450	28 053	28 532	28 712	29 675	30 164	30 488	31 299	32 614	33 980	36 144
Nach Erwerbsstatus:												
Ganzarbeitslose	109 517	113 139	114 896	116 489	114 779	119 447	124 474	129 832	133 321	136 796	142 635	151 112
Teilweise Arbeitslose	18 913	19 263	19 817	20 220	20 349	20 806	20 890	20 999	21 088	21 342	21 315	21 628
Nach bisheriger Dauer:												
1–6 Monate	91 132	93 210	92 917	92 871	87 945	89 107	90 242	91 176	91 824	93 919	97 406	101 192
7–12 Monate	21 706	23 436	25 840	27 576	30 725	33 392	36 347	39 889	41 583	41 803	42 649	45 156
> 1 Jahr	15 592	15 756	15 956	16 262	16 458	17 754	18 775	19 766	21 002	22 416	23 895	26 392
Nach Erwerbssituation:												
Vorher erwerbstätig	115 957	119 486	121 426	123 462	122 093	126 641	131 140	135 482	138 566	142 412	148 161	158 543
Erstmals auf Stellensuche	3 865	3 908	3 852	3 786	3 641	4 150	5 337	6 354	6 736	6 605	6 342	6 056
Wiedereintritt ins Erwerbsleben	2 654	2 666	2 710	2 713	2 694	2 920	3 039	3 173	3 292	3 304	3 332	3 355
Umschulung, Weiterbildung	5 954	6 342	6 725	6 748	6 700	6 542	5 848	5 822	5 815	5 817	6 115	4 786

T 1a Registrierte Arbeitslose 2009 (Fortsetzung)
Chômeurs inscrits, 2009 (suite)

Durchschnitt 2007 Moyenne 2007		Veränderung 2007–2008 Variation 2007–2008		Durchschnitt 2008 Moyenne 2008		Veränderung 2008–2009 Variation 2008–2009		Durchschnitt 2009 Moyenne 2009		
Anzahl Nombre	Anteil (%) Part (%)	absolut absolue	in % en %	Anzahl Nombre	Anteil (%) Part (%)	absolut absolue	in % en %	Anzahl Nombre	Anteil (%) Part (%)	
109 189	100,0	-7 464	-6,8	101 725	100,0	44 364	43,6	146 089	100,0	Total
63 374	58,0	-4 499	-7,1	58 875	57,9	31 299	53,2	90 174	61,7	Selon la région:
45 815	42,0	-2 965	-6,5	42 850	42,1	13 065	30,5	55 915	38,3	Suisse alémanique
										Suisse romande et Tessin
52 913	48,5	-4 641	-8,8	48 272	47,5	15 593	32,3	63 865	43,7	Selon le sexe:
56 276	51,5	-2 822	-5,0	53 454	52,5	28 770	53,8	82 224	56,3	Femmes
										Hommes
62 818	57,5	-5 843	-9,3	56 975	56,0	25 051	44,0	82 026	56,1	Selon la nationalité:
46 371	42,5	-1 621	-3,5	44 750	44,0	19 313	43,2	64 063	43,9	Suisses
										Etrangers
18 259	16,7	-1 899	-10,4	16 360	16,1	9 041	55,3	25 401	17,4	Selon l'âge:
66 530	60,9	-3 794	-5,7	62 736	61,7	27 623	44,0	90 359	61,9	15–24 ans
24 400	22,3	-1 771	-7,3	22 629	22,2	7 700	34,0	30 329	20,8	25–49 ans
										50 ans et plus
89 567	82,0	-5 479	-6,1	84 088	82,7	41 448	49,3	125 536	85,9	Selon le statut:
19 621	18,0	-1 983	-10,1	17 638	17,3	2 915	16,5	20 553	14,1	chômeurs complets
										chômeurs partiels
65 206	59,7	229	0,4	65 435	64,3	27 310	41,7	92 745	63,5	Selon la durée écoulée:
23 518	21,5	-2 959	-12,6	20 559	20,2	13 616	66,2	34 175	23,4	1–6 mois
20 465	18,7	-4 734	-23,1	15 731	15,5	3 438	21,9	19 169	13,1	7–12 mois
										> 1 année
95 652	87,6	-5 742	-6,0	89 910	88,4	42 037	46,8	131 947	90,3	Selon la situation:
4 356	4,0	- 521	-12,0	3 835	3,8	1 218	31,8	5 053	3,5	Auparavant actif
										Premier emploi
2 868	2,6	- 311	-10,8	2 557	2,5	431	16,9	2 988	2,0	Reprise d'emploi
6 313	5,8	- 890	-14,1	5 423	5,3	678	12,5	6 101	4,2	Recyclage, perfectionnement

T 1b Zugänge in die Arbeitslosigkeit 2009
Entrées au chômage 2009

	Januar Janvier	Februar Février	März Mars	April Avril	Mai	Juni Juin	Juli Juillet	August Août	Sept.	Oktober Octobre	Nov.	Dez. Déc.
Total	32 627	26 767	29 841	28 751	26 442	22 274	27 209	27 660	28 796	29 194	29 879	29 756
Nach Regionen:												
Deutsche Schweiz	20 692	17 677	19 736	18 731	17 117	15 298	17 986	18 849	18 746	18 684	18 988	18 920
Westschweiz und Tessin	11 935	9 090	10 105	10 020	9 325	6 976	9 223	8 811	10 050	10 510	10 891	10 836
Nach Geschlecht:												
Frauen	13 151	11 187	12 791	12 415	11 617	9 997	12 421	12 650	13 107	13 177	12 183	10 140
Männer	19 476	15 580	17 050	16 336	14 825	12 277	14 788	15 010	15 689	16 017	17 696	19 616
Nach Nationalität:												
Schweizer	18 124	15 066	16 978	16 627	15 416	13 470	17 331	17 224	16 612	16 021	16 154	15 638
Ausländer	14 503	11 701	12 863	12 124	11 026	8 804	9 878	10 436	12 184	13 173	13 725	14 118
Nach Alter:												
15–24 Jahre	7 164	5 935	6 353	6 013	5 237	5 052	8 337	9 900	7 932	6 570	6 734	5 934
25–49 Jahre	20 355	16 852	18 764	18 070	16 765	13 694	15 015	14 277	16 751	18 021	18 380	18 770
50 und mehr	5 108	3 980	4 724	4 668	4 440	3 528	3 857	3 483	4 113	4 603	4 765	5 052

T 1b Zugänge in die Arbeitslosigkeit 2009 (Fortsetzung)
Entrées au chômage 2009 (suite)

Total 2007		Veränderung 2007–2008 Variation 2007–2008		Total 2008		Veränderung 2008–2009 Variation 2008–2009		Total 2009		
Anzahl Nombre	Anteil (%) Part (%)	absolut absolue	in % en %	Anzahl Nombre	Anteil (%) Part (%)	absolut absolue	in % en %	Anzahl Nombre	Anteil (%) Part (%)	
279 061	100,0	5 828	2,1	284 889	100,0	54 307	19,1	339 196	100,0	Total
175 899	63,0	2 084	1,2	177 983	62,5	43 441	24,4	221 424	65,3	Selon la région:
103 162	37,0	3 744	3,6	106 906	37,5	10 866	10,2	117 772	34,7	Suisse alémanique
										Suisse romande et Tessin
129 068	46,3	- 455	-0,4	128 613	45,1	16 223	12,6	144 836	42,7	Selon le sexe:
149 993	53,7	6 283	4,2	156 276	54,9	38 084	24,4	194 360	57,3	Femmes
										Hommes
160 329	57,5	-1 019	-0,6	159 310	55,9	35 351	22,2	194 661	57,4	Selon la nationalité:
118 732	42,5	6 847	5,8	125 579	44,1	18 956	15,1	144 535	42,6	Suisses
										Etrangers
65 594	23,5	-2 108	-3,2	63 486	22,3	17 675	27,8	81 161	23,9	Selon l'âge:
170 596	61,1	5 487	3,2	176 083	61,8	29 631	16,8	205 714	60,6	15–24 ans
42 871	15,4	2 449	5,7	45 320	15,9	7 001	15,4	52 321	15,4	25–49 ans
										50 ans et plus

T 1c Abgänge aus der Arbeitslosigkeit 2009
Sorties du chômage 2009

	Januar Janvier	Februar Février	März Mars	April Avril	Mai	Juni Juin	Juli Juillet	August Août	Sept.	Oktober Octobre	Nov.	Dez. Déc.
Total	22 959	22 795	27 530	26 755	28 023	17 149	22 098	22 193	25 218	25 465	24 067	20 966
Nach Regionen:												
Deutsche Schweiz	14 316	14 433	16 580	16 717	18 153	11 338	14 589	15 096	16 403	16 418	15 760	13 746
Westschweiz und Tessin	8 643	8 362	10 950	10 038	9 870	5 811	7 509	7 097	8 815	9 047	8 307	7 220
Nach Geschlecht:												
Frauen	10 361	9 841	11 278	10 711	11 572	7 163	9 499	9 860	11 298	11 468	10 997	9 882
Männer	12 598	12 954	16 252	16 044	16 451	9 986	12 599	12 333	13 920	13 997	13 070	11 084
Nach Nationalität:												
Schweizer	13 254	12 919	15 008	14 364	15 345	9 693	12 745	13 594	15 334	15 390	14 248	11 992
Ausländer	9 705	9 876	12 522	12 391	12 678	7 456	9 353	8 599	9 884	10 075	9 819	8 974
Nach Alter:												
15–24 Jahre	4 798	4 974	5 974	5 565	5 884	3 615	4 801	5 947	6 863	7 020	6 226	5 272
25–49 Jahre	14 349	14 217	17 182	16 811	17 649	10 758	13 732	12 879	14 826	14 914	14 220	12 564
50 und mehr	3 812	3 604	4 374	4 379	4 490	2 776	3 565	3 367	3 529	3 531	3 621	3 130

T 1c Abgänge aus der Arbeitslosigkeit 2009 (Fortsetzung)
Sorties du chômage 2009 (suite)

Total 2007		Veränderung 2007–2008 Variation 2007–2008		Total 2008		Veränderung 2008–2009 Variation 2008–2009		Total 2009		
Anzahl Nombre	Anteil (%) Part (%)	absolut absolue	in % en %	Anzahl Nombre	Anteil (%) Part (%)	absolut absolue	in % en %	Anzahl Nombre	Anteil (%) Part (%)	
298 629	100,0	-23 490	-7,9	275 139	100,0	10 079	3,7	285 218	100,0	Total
188 974	63,3	-17 760	-9,4	171 214	62,2	12 335	7,2	183 549	64,4	Selon la région:
109 655	36,7	-5 730	-5,2	103 925	37,8	-2 256	-2,2	101 669	35,6	Suisse alémanique
										Suisse romande et Tessin
139 279	46,6	-12 271	-8,8	127 008	46,2	-3 078	-2,4	123 930	43,5	Selon le sexe:
159 350	53,4	-11 219	-7,0	148 131	53,8	13 157	8,9	161 288	56,5	Femmes
										Hommes
174 447	58,4	-18 339	-10,5	156 108	56,7	7 778	5,0	163 886	57,5	Selon la nationalité:
124 182	41,6	-5 151	-4,1	119 031	43,3	2 301	1,9	121 332	42,5	Suisses
										Etrangers
67 631	22,6	-8 422	-12,5	59 209	21,5	7 730	13,1	66 939	23,5	Selon l'âge:
182 156	61,0	-12 186	-6,7	169 970	61,8	4 131	2,4	174 101	61,0	15–24 ans
48 842	16,4	-2 882	-5,9	45 960	16,7	-1 782	-3,9	44 178	15,5	25–49 ans
										50 ans et plus

T 1d Arbeitslosenquote 2009
Taux de chômage, 2009

	Januar Janvier	Februar Février	März Mars	April Avril	Mai	Juni Juin	Juli Juillet	August Août	Sept.	Oktober Octobre	Nov.	Dez. Déc.
Total	3,3	3,4	3,4	3,5	3,4	3,6	3,7	3,8	3,9	4,0	4,2	4,4
Nach Regionen:												
Deutsche Schweiz	2,7	2,8	2,9	2,9	2,9	3,0	3,2	3,3	3,4	3,5	3,6	3,8
Westschweiz und Tessin	4,8	4,9	4,8	4,8	4,8	4,9	5,0	5,2	5,3	5,4	5,7	6,0
Nach Geschlecht:												
Frauen	3,1	3,2	3,3	3,4	3,4	3,6	3,7	3,9	4,0	4,1	4,2	4,2
Männer	3,4	3,5	3,5	3,5	3,4	3,6	3,7	3,8	3,9	3,9	4,2	4,5
Nach Nationalität:												
Schweizer	2,3	2,3	2,4	2,5	2,5	2,6	2,8	2,9	2,9	2,9	3,0	3,1
Ausländer	6,6	6,8	6,9	6,8	6,6	6,8	6,8	7,0	7,3	7,6	8,1	8,6
Nach Alter:												
15–24 Jahre	3,9	4,0	4,0	4,0	3,9	4,1	4,6	5,3	5,4	5,3	5,3	5,4
25–49 Jahre	3,3	3,4	3,5	3,6	3,5	3,7	3,7	3,8	3,9	4,0	4,2	4,4
50 und mehr	2,7	2,8	2,9	2,9	2,9	3,0	3,1	3,1	3,2	3,3	3,5	3,7

T1d Arbeitslosenquote 2009 (Fortsetzung)
Taux de chômage, 2009 (suite)

Durchschnitt 2007 Moyenne 2007	Veränderung in Prozentpunkten 2007–2008	Durchschnitt 2008 Moyenne 2008	Veränderung in Prozentpunkten 2008–2009	Durchschnitt 2009 Moyenne 2009	Erwerbspersonen gemäss VZ 2000	
Quote Taux	Variation en points de pourcentage 2007–2008	Quote Taux	Variation en points de pourcentage 2008–2009	Quote Taux	Personnes actives selon RFP 2000	
2,8	-0,2	2,6	1,1	3,7	3 946 988	Total
2,2	-0,1	2,1	1,1	3,2	2 859 951	Selon la région: Suisse alémanique
4,2	-0,3	3,9	1,2	5,1	1 087 037	Suisse romande et Tessin
3,0	-0,2	2,8	0,9	3,7	1 742 740	Selon le sexe: Femmes
2,6	-0,2	2,4	1,3	3,7	2 204 248	Hommes
2,1	-0,2	1,9	0,8	2,7	3 053 872	Selon la nationalité: Suisses
5,2	-0,2	5,0	2,2	7,2	893 116	Etrangers
3,3	-0,3	3,0	1,6	4,6	553 493	Selon l'âge: 15–24 ans
2,8	-0,2	2,6	1,1	3,7	2 412 218	25–49 ans
2,5	-0,2	2,3	0,8	3,1	981 277	50 ans et plus

T2a Registrierte Arbeitslose nach Kantonen 2009
Chômeurs inscrits selon les cantons, 2009

	Januar Janvier	Februar Février	März Mars	April Avril	Mai	Juni Juin	Juli Juillet	August Août	Sept.	Oktober Octobre	Nov.	Dez. Déc.
Total	128 430	132 402	134 713	136 709	135 128	140 253	145 364	150 831	154 409	158 138	163 950	172 740
Zürich	21 996	23 000	24 127	24 514	24 114	26 043	27 211	28 333	29 208	30 096	31 064	32 071
Bern	12 243	12 615	13 077	13 355	12 751	12 799	13 353	14 037	14 655	14 770	15 443	16 711
Luzern	4 907	5 018	5 068	5 048	4 937	5 124	5 269	5 445	5 651	5 826	5 957	6 257
Uri	223	230	218	219	216	186	173	197	213	245	295	320
Schwyz	1 280	1 339	1 396	1 407	1 356	1 381	1 412	1 539	1 499	1 561	1 661	1 808
Obwalden	262	283	293	266	250	271	255	274	299	339	326	330
Nidwalden	326	353	361	306	318	375	387	397	417	439	472	446
Glarus	402	416	460	464	473	478	511	569	528	538	547	618
Zug	1 404	1 431	1 465	1 548	1 518	1 583	1 627	1 729	1 784	1 765	1 817	1 931
Freiburg	4 312	4 520	4 034	3 820	3 682	3 811	4 036	4 345	4 514	4 564	4 584	4 792
Solothurn	4 040	4 313	4 534	4 654	4 767	5 176	5 403	5 488	5 550	5 659	5 783	6 132
Basel-Stadt	3 402	3 415	3 508	3 485	3 496	3 629	3 730	3 691	3 825	3 992	4 052	4 322
Basel-Landschaft	3 753	4 012	4 163	4 343	4 412	4 688	4 881	4 928	4 946	5 012	5 178	5 407
Schaffhausen	988	1 075	1 134	1 179	1 209	1 247	1 285	1 347	1 385	1 417	1 450	1 611
Appenzell A.Rh.	548	583	579	578	594	575	613	637	628	591	590	672
Appenzell I.Rh.	93	96	99	98	92	97	95	100	107	99	111	117
St. Gallen	6 357	6 833	7 240	7 442	7 657	7 924	8 266	8 793	8 835	8 742	8 979	9 572
Graubünden	1 687	1 593	1 516	2 089	1 999	1 723	1 553	1 506	1 579	2 091	2 286	2 108
Aargau	8 740	9 128	9 538	9 667	9 464	10 142	10 563	11 068	11 211	11 286	11 594	12 084
Thurgau	3 211	3 373	3 485	3 615	3 623	3 766	3 998	4 267	4 372	4 492	4 582	4 846
Tessin	7 515	7 564	7 069	6 712	6 531	6 642	6 710	6 903	7 088	7 590	8 099	8 484
Waadt	15 439	15 642	15 906	16 144	15 945	16 401	17 019	17 559	17 980	18 193	18 828	19 699
Wallis	6 583	6 097	5 409	5 281	4 818	4 713	4 751	5 005	5 178	5 698	6 564	8 117
Neuenburg	3 731	3 973	4 132	4 312	4 771	4 964	5 269	5 581	5 546	5 645	5 869	6 213
Genf	13 605	13 988	14 316	14 540	14 507	14 767	15 073	15 150	15 451	15 528	15 793	15 930
Jura	1 383	1 512	1 586	1 623	1 628	1 748	1 921	1 943	1 960	1 960	2 026	2 142

T2a Registrierte Arbeitslose nach Kantonen 2009 (Fortsetzung)
Chômeurs inscrits selon les cantons, 2009 (suite)

Durchschnitt 2007 Moyenne 2007		Veränderung 2007–2008 Variation 2007–2008		Durchschnitt 2008 Moyenne 2008		Veränderung 2008–2009 Variation 2008–2009		Durchschnitt 2009 Moyenne 2009		
Anzahl Nombre	Anteil (%) Part (%)	absolut absolue	in % en %	Anzahl Nombre	Anteil (%) Part (%)	absolut absolue	in % en %	Anzahl Nombre	Anteil (%) Part (%)	
109 189	100,0	-7 464	-6,8	101 725	100,0	44 364	43,6	146 089	100,0	Total
19 032	17,4	-1 341	-7,0	17 691	17,4	9 124	51,6	26 815	18,4	Zurich
10 424	9,5	-1 263	-12,1	9 161	9,0	4 656	50,8	13 817	9,5	Berne
4 010	3,7	- 268	-6,7	3 742	3,7	1 634	43,7	5 376	3,7	Lucerne
185	0,2	- 40	-21,6	145	0,1	83	57,2	228	0,2	Uri
1 047	1,0	- 147	-14,0	900	0,9	570	63,3	1 470	1,0	Schwyz
194	0,2	4	2,1	198	0,2	89	44,9	287	0,2	Obwald
246	0,2	12	4,9	258	0,3	125	48,4	383	0,3	Nidwald
334	0,3	- 67	-20,1	267	0,3	233	87,3	500	0,3	Glaris
1 128	1,0	- 95	-8,4	1 033	1,0	601	58,2	1 634	1,1	Zoug
3 376	3,1	- 181	-5,4	3 195	3,1	1 056	33,1	4 251	2,9	Fribourg
3 242	3,0	- 240	-7,4	3 002	3,0	2 123	70,7	5 125	3,5	Soleure
3 166	2,9	- 237	-7,5	2 929	2,9	783	26,7	3 712	2,5	Bâle-Ville
3 211	2,9	- 130	-4,0	3 081	3,0	1 563	50,7	4 644	3,2	Bâle-Campagne
846	0,8	- 35	-4,1	811	0,8	466	57,5	1 277	0,9	Schaffhouse
428	0,4	- 36	-8,4	392	0,4	207	52,8	599	0,4	Appenzell Rh.-Ext.
76	0,1	- 11	-14,5	65	0,1	35	53,8	100	0,1	Appenzell Rh.-Int.
4 756	4,4	- 285	-6,0	4 471	4,4	3 582	80,1	8 053	5,5	Saint-Gall
1 405	1,3	- 105	-7,5	1 300	1,3	511	39,3	1 811	1,2	Grisons
7 218	6,6	- 192	-2,7	7 026	6,9	3 348	47,7	10 374	7,1	Argovie
2 427	2,2	- 24	-1,0	2 403	2,4	1 566	65,2	3 969	2,7	Thurgovie
6 513	6,0	- 416	-6,4	6 097	6,0	1 145	18,8	7 242	5,0	Tessin
13 673	12,5	- 806	-5,9	12 867	12,6	4 196	32,6	17 063	11,7	Vaud
4 379	4,0	- 113	-2,6	4 266	4,2	1 419	33,3	5 685	3,9	Valais
2 941	2,7	- 69	-2,3	2 872	2,8	2 129	74,1	5 001	3,4	Neuchâtel
13 793	12,6	-1 283	-9,3	12 510	12,3	2 377	19,0	14 887	10,2	Genève
1 139	1,0	- 95	-8,3	1 044	1,0	742	71,1	1 786	1,2	Jura

T2b Zugänge in die Arbeitslosigkeit nach Kantonen 2009
Entrées au chômage selon les cantons, 2009

	Januar Janvier	Februar Février	März Mars	April Avril	Mai	Juni Juin	Juli Juillet	August Août	Sept.	Oktober Octobre	Nov.	Dez. Déc.
Total	32 627	26 767	29 841	28 751	26 442	22 274	27 209	27 660	28 796	29 194	29 879	29 756
Zürich	5 763	4 797	5 389	4 721	4 410	4 519	4 983	4 859	5 076	4 985	5 021	4 330
Bern	3 546	3 134	3 492	3 399	2 817	2 226	3 132	3 262	3 452	3 164	3 381	3 837
Luzern	1 482	1 000	1 150	1 054	1 005	859	983	1 046	1 131	1 144	1 090	1 026
Uri	77	51	44	76	58	42	49	64	52	71	92	69
Schwyz	386	339	377	347	323	251	344	444	358	412	422	407
Obwalden	98	74	82	73	74	65	53	79	106	98	73	86
Nidwalden	99	103	99	86	118	103	107	93	127	135	128	101
Glarus	153	129	164	155	144	66	110	151	118	118	139	162
Zug	373	332	342	363	314	282	331	365	334	304	354	348
Freiburg	1 418	1 088	1 122	1 007	1 026	720	971	1 047	1 105	1 060	1 076	952
Solothurn	1 172	999	1 187	1 007	1 085	930	1 106	1 064	996	1 007	1 070	1 051
Basel-Stadt	689	561	690	594	642	606	663	582	728	762	641	735
Basel-Landschaft	868	895	847	861	711	732	747	729	731	772	795	754
Schaffhausen	253	262	260	294	249	155	252	305	233	255	263	353
Appenzell A.Rh.	129	122	126	116	118	85	116	132	112	87	139	162
Appenzell I.Rh.	29	18	22	26	14	15	8	22	19	16	36	22
St. Gallen	1 805	1 673	1 848	1 721	1 742	1 452	1 694	2 059	1 753	1 684	1 798	1 782
Graubünden	616	398	519	1 078	624	384	364	405	531	880	690	936
Aargau	2 317	2 026	2 247	1 984	1 909	1 821	2 114	2 236	2 079	2 002	2 121	1 993
Thurgau	837	764	851	776	760	705	830	952	810	788	735	766
Tessin	1 467	1 099	1 210	1 209	1 035	910	1 090	977	1 313	1 697	1 467	1 230
Waadt	3 505	2 647	3 059	2 880	2 729	2 193	2 859	2 732	3 219	3 046	3 162	2 923
Wallis	1 936	1 077	1 185	1 703	1 272	879	1 209	1 088	1 274	1 500	1 931	2 959
Neuenburg	945	716	848	774	1 080	715	934	942	808	808	852	885
Genf	2 338	2 109	2 308	2 109	1 865	1 300	1 757	1 713	2 028	2 120	2 127	1 578
Jura	326	354	373	338	318	259	403	312	303	279	276	309

T2b Zugänge in die Arbeitslosigkeit nach Kantonen 2009 (Fortsetzung)
Entrées au chômage selon les cantons, 2009 (suite)

Total 2007		Veränderung 2007–2008 Variation 2007–2008		Total 2008		Veränderung 2008–2009 Variation 2008–2009		Total 2009		
Anzahl Nombre	Anteil (%) Part (%)	absolut absolue	in % en %	Anzahl Nombre	Anteil (%) Part (%)	absolut absolue	in % en %	Anzahl Nombre	Anteil (%) Part (%)	
279 061	100,0	5 828	2,1	284 889	100,0	54 307	19,1	339 196	100,0	Total
46 766	16,8	569	1,2	47 335	16,6	11 518	24,3	58 853	17,4	Zurich
32 601	11,7	- 444	-1,4	32 157	11,3	6 685	20,8	38 842	11,5	Berne
10 809	3,9	195	1,8	11 004	3,9	1 966	17,9	12 970	3,8	Lucerne
591	0,2	- 11	-1,9	580	0,2	165	28,4	745	0,2	Uri
3 336	1,2	30	0,9	3 366	1,2	1 044	31,0	4 410	1,3	Schwyz
795	0,3	25	3,1	820	0,3	141	17,2	961	0,3	Obwald
1 026	0,4	4	0,4	1 030	0,4	269	26,1	1 299	0,4	Nidwald
1 251	0,4	63	5,0	1 314	0,5	295	22,5	1 609	0,5	Glaris
3 198	1,1	- 75	-2,3	3 123	1,1	919	29,4	4 042	1,2	Zoug
10 834	3,9	574	5,3	11 408	4,0	1 184	10,4	12 592	3,7	Fribourg
10 035	3,6	208	2,1	10 243	3,6	2 431	23,7	12 674	3,7	Soleure
6 733	2,4	191	2,8	6 924	2,4	969	14,0	7 893	2,3	Bâle-Ville
8 132	2,9	64	0,8	8 196	2,9	1 246	15,2	9 442	2,8	Bâle-Campagne
2 814	1,0	- 317	-11,3	2 497	0,9	637	25,5	3 134	0,9	Schaffhouse
1 034	0,4	70	6,8	1 104	0,4	340	30,8	1 444	0,4	Appenzell Rh.-Ext.
226	0,1	- 1	-0,4	225	0,1	22	9,8	247	0,1	Appenzell Rh.-Int.
13 869	5,0	692	5,0	14 561	5,1	6 450	44,3	21 011	6,2	Saint-Gall
6 632	2,4	81	1,2	6 713	2,4	712	10,6	7 425	2,2	Grisons
18 934	6,8	558	2,9	19 492	6,8	5 357	27,5	24 849	7,3	Argovie
7 117	2,6	182	2,6	7 299	2,6	2 275	31,2	9 574	2,8	Thurgovie
14 240	5,1	67	0,5	14 307	5,0	397	2,8	14 704	4,3	Tessin
29 487	10,6	1 685	5,7	31 172	10,9	3 782	12,1	34 954	10,3	Vaud
16 693	6,0	460	2,8	17 153	6,0	860	5,0	18 013	5,3	Valais
7 472	2,7	- 70	-0,9	7 402	2,6	2 905	39,2	10 307	3,0	Neuchâtel
21 488	7,7	845	3,9	22 333	7,8	1 019	4,6	23 352	6,9	Genève
2 948	1,1	183	6,2	3 131	1,1	719	23,0	3 850	1,1	Jura

T2c Abgänge aus der Arbeitslosigkeit nach Kantonen 2009
Sorties du chômage selon les cantons, 2009

	Januar Janvier	Februar Février	März Mars	April Avril	Mai	Juni Juin	Juli Juillet	August Août	Sept.	Oktober Octobre	Nov.	Dez. Déc.
Total	22 959	22 795	27 530	26 755	28 023	17 149	22 098	22 193	25 218	25 465	24 067	20 966
Zürich	3 743	3 784	4 246	4 332	4 801	2 594	3 789	3 743	4 196	4 088	4 058	3 317
Bern	2 571	2 763	3 037	3 126	3 423	2 185	2 589	2 589	2 838	3 055	2 709	2 576
Luzern	939	888	1 106	1 074	1 116	670	840	866	930	980	958	731
Uri	41	43	56	74	60	72	57	40	36	38	44	44
Schwyz	289	282	318	335	375	227	310	315	398	356	326	264
Obwalden	67	55	72	101	90	41	69	60	80	59	86	83
Nidwalden	113	77	90	140	107	47	96	83	108	112	97	129
Glarus	120	113	123	150	136	60	79	95	158	110	132	91
Zug	194	302	298	283	343	214	285	262	277	323	296	238
Freiburg	959	882	1 608	1 221	1 164	592	755	736	939	1 016	1 058	750
Solothurn	783	734	966	882	981	496	867	978	941	896	940	700
Basel-Stadt	630	549	608	615	633	474	574	624	601	596	583	463
Basel-Landschaft	641	635	687	686	639	479	554	680	704	705	624	527
Schaffhausen	153	180	201	248	225	117	212	237	197	227	231	197
Appenzell A.Rh.	89	89	125	119	99	101	82	107	116	124	139	76
Appenzell I.Rh.	17	16	20	27	20	9	10	15	12	24	24	16
St. Gallen	1 251	1 195	1 441	1 509	1 533	1 191	1 350	1 530	1 718	1 764	1 558	1 189
Graubünden	572	491	593	504	712	659	536	450	461	364	500	1 113
Aargau	1 532	1 637	1 847	1 860	2 108	1 148	1 688	1 735	1 937	1 931	1 817	1 492
Thurgau	571	600	746	652	752	554	602	687	695	666	638	500
Tessin	1 111	1 053	1 709	1 562	1 214	795	1 022	782	1 124	1 200	957	842
Waadt	2 368	2 443	2 805	2 642	2 935	1 739	2 250	2 183	2 804	2 828	2 522	2 052
Wallis	1 760	1 553	1 868	1 830	1 723	987	1 178	831	1 098	966	1 062	1 408
Neuenburg	541	478	688	595	624	522	624	636	838	719	628	533
Genf	1 655	1 726	1 975	1 888	1 899	1 039	1 445	1 639	1 727	2 040	1 868	1 440
Jura	249	227	297	300	311	137	235	290	285	278	212	195

T2c Abgänge aus der Arbeitslosigkeit nach Kantonen 2009 (Fortsetzung)
Sorties du chômage selon les cantons, 2009 (suite)

Total 2007		Veränderung 2007–2008 Variation 2007–2008		Total 2008		Veränderung 2008–2009 Variation 2008–2009		Total 2009		
Anzahl Nombre	Anteil (%) Part (%)	absolut absolue	in % en %	Anzahl Nombre	Anteil (%) Part (%)	absolut absolue	in % en %	Anzahl Nombre	Anteil (%) Part (%)	
298 629	100,0	-23 490	-7,9	275 139	100,0	10 079	3,7	285 218	100,0	Total
50 547	16,9	-4 398	-8,7	46 149	16,8	542	1,2	46 691	16,4	Zurich
35 268	11,8	-4 042	-11,5	31 226	11,3	2 235	7,2	33 461	11,7	Berne
11 812	4,0	-1 218	-10,3	10 594	3,9	504	4,8	11 098	3,9	Lucerne
632	0,2	- 55	-8,7	577	0,2	28	4,9	605	0,2	Uri
3 637	1,2	- 385	-10,6	3 252	1,2	543	16,7	3 795	1,3	Schwyz
821	0,3	- 15	-1,8	806	0,3	57	7,1	863	0,3	Obwald
1 076	0,4	- 106	-9,9	970	0,4	229	23,6	1 199	0,4	Nidwald
1 407	0,5	- 163	-11,6	1 244	0,5	123	9,9	1 367	0,5	Glaris
3 513	1,2	- 561	-16,0	2 952	1,1	363	12,3	3 315	1,2	Zoug
11 256	3,8	- 222	-2,0	11 034	4,0	646	5,9	11 680	4,1	Fribourg
10 430	3,5	- 577	-5,5	9 853	3,6	311	3,2	10 164	3,6	Soleure
7 342	2,5	- 748	-10,2	6 594	2,4	356	5,4	6 950	2,4	Bâle-Ville
8 527	2,9	- 656	-7,7	7 871	2,9	- 310	-3,9	7 561	2,7	Bâle-Campagne
2 941	1,0	- 443	-15,1	2 498	0,9	- 73	-2,9	2 425	0,9	Schaffhouse
1 124	0,4	- 99	-8,8	1 025	0,4	241	23,5	1 266	0,4	Appenzell Rh.-Ext.
236	0,1	- 16	-6,8	220	0,1	- 10	-4,5	210	0,1	Appenzell Rh.-Int.
15 179	5,1	-1 981	-13,1	13 198	4,8	4 031	30,5	17 229	6,0	Saint-Gall
6 827	2,3	- 174	-2,5	6 653	2,4	302	4,5	6 955	2,4	Grisons
19 941	6,7	-1 212	-6,1	18 729	6,8	2 003	10,7	20 732	7,3	Argovie
7 714	2,6	- 911	-11,8	6 803	2,5	860	12,6	7 663	2,7	Thurgovie
15 045	5,0	- 941	-6,3	14 104	5,1	- 733	-5,2	13 371	4,7	Tessin
31 509	10,6	-1 334	-4,2	30 175	11,0	- 604	-2,0	29 571	10,4	Vaud
17 172	5,8	- 751	-4,4	16 421	6,0	- 157	-1,0	16 264	5,7	Valais
7 866	2,6	- 828	-10,5	7 038	2,6	388	5,5	7 426	2,6	Neuchâtel
23 603	7,9	-1 321	-5,6	22 282	8,1	-1 941	-8,7	20 341	7,1	Genève
3 204	1,1	- 333	-10,4	2 871	1,0	145	5,1	3 016	1,1	Jura

T2d Arbeitslosenquote nach Kantonen 2009
Taux de chômage selon les cantons, 2009

	Januar Janvier	Februar Février	März Mars	April Avril	Mai	Juni Juin	Juli Juillet	August Août	Sept.	Oktober Octobre	Nov.	Dez. Déc.
Total	3,3	3,4	3,4	3,5	3,4	3,6	3,7	3,8	3,9	4,0	4,2	4,4
Zürich	3,0	3,2	3,3	3,4	3,3	3,6	3,8	3,9	4,0	4,2	4,3	4,4
Bern	2,3	2,4	2,5	2,6	2,4	2,4	2,6	2,7	2,8	2,8	3,0	3,2
Luzern	2,6	2,7	2,7	2,7	2,6	2,7	2,8	2,9	3,0	3,1	3,2	3,3
Uri	1,3	1,3	1,2	1,2	1,2	1,1	1,0	1,1	1,2	1,4	1,7	1,8
Schwyz	1,8	1,9	2,0	2,0	1,9	1,9	2,0	2,2	2,1	2,2	2,3	2,5
Obwalden	1,5	1,6	1,7	1,5	1,4	1,5	1,5	1,6	1,7	1,9	1,9	1,9
Nidwalden	1,6	1,7	1,7	1,5	1,5	1,8	1,8	1,9	2,0	2,1	2,2	2,1
Glarus	2,0	2,0	2,2	2,3	2,3	2,3	2,5	2,8	2,6	2,6	2,7	3,0
Zug	2,4	2,5	2,5	2,7	2,6	2,7	2,8	3,0	3,1	3,0	3,1	3,3
Freiburg	3,4	3,6	3,2	3,0	2,9	3,0	3,2	3,4	3,5	3,6	3,6	3,8
Solothurn	3,0	3,2	3,4	3,5	3,6	3,9	4,1	4,1	4,2	4,3	4,4	4,6
Basel-Stadt	3,5	3,5	3,6	3,6	3,6	3,7	3,8	3,8	3,9	4,1	4,1	4,4
Basel-Landschaft	2,7	2,9	3,0	3,1	3,2	3,4	3,5	3,5	3,6	3,6	3,7	3,9
Schaffhausen	2,5	2,8	2,9	3,0	3,1	3,2	3,3	3,5	3,6	3,6	3,7	4,1
Appenzell A.Rh.	1,9	2,1	2,1	2,0	2,1	2,0	2,2	2,3	2,2	2,1	2,1	2,4
Appenzell I.Rh.	1,2	1,3	1,3	1,3	1,2	1,3	1,3	1,3	1,4	1,3	1,5	1,6
St. Gallen	2,6	2,8	3,0	3,1	3,2	3,3	3,4	3,6	3,6	3,6	3,7	3,9
Graubünden	1,7	1,6	1,5	2,1	2,0	1,7	1,5	1,5	1,6	2,1	2,2	2,1
Aargau	2,9	3,0	3,1	3,2	3,1	3,3	3,4	3,6	3,7	3,7	3,8	3,9
Thurgau	2,6	2,7	2,8	2,9	2,9	3,0	3,2	3,4	3,5	3,6	3,7	3,9
Tessin	5,1	5,1	4,8	4,5	4,4	4,5	4,5	4,6	4,8	5,1	5,5	5,7
Waadt	4,6	4,7	4,8	4,9	4,8	4,9	5,1	5,3	5,4	5,5	5,7	5,9
Wallis	4,8	4,4	3,9	3,8	3,5	3,4	3,5	3,6	3,8	4,1	4,8	5,9
Neuenburg	4,3	4,6	4,8	5,0	5,5	5,8	6,1	6,5	6,4	6,5	6,8	7,2
Genf	6,2	6,3	6,5	6,6	6,6	6,7	6,8	6,9	7,0	7,0	7,2	7,2
Jura	4,0	4,4	4,6	4,7	4,8	5,1	5,6	5,7	5,7	5,7	5,9	6,3

T2d Arbeitslosenquote nach Kantonen 2009 (Fortsetzung)
Taux de chômage selon les cantons, 2009 (suite)

Durchschnitt 2007 Moyenne 2007	Veränderung in Prozentpunkten 2007–2008	Durchschnitt 2008 Moyenne 2008	Veränderung in Prozentpunkten 2008–2009	Durchschnitt 2009 Moyenne 2009	Erwerbspersonen gemäss VZ 2000	
Quote Taux	Variation en points de pourcentage 2007–2008	Quote Taux	Variation en points de pourcentage 2008–2009	Quote Taux	Personnes actives selon RFP 2000	
2,8	-0,2	2,6	1,1	3,7	3 946 988	Total
2,6	-0,2	2,4	1,3	3,7	723 285	Zurich
2,0	-0,2	1,8	0,8	2,6	523 126	Berne
2,1	-0,1	2,0	0,9	2,9	188 501	Lucerne
1,1	-0,3	0,8	0,5	1,3	17 577	Uri
1,5	-0,2	1,3	0,8	2,1	71 312	Schwyz
1,1	-	1,1	0,5	1,6	17 547	Obwald
1,2	-	1,2	0,6	1,8	20 994	Nidwald
1,6	-0,3	1,3	1,1	2,4	20 564	Glaris
1,9	-0,1	1,8	1,0	2,8	57 986	Zoug
2,7	-0,2	2,5	0,8	3,3	127 219	Fribourg
2,4	-0,1	2,3	1,6	3,9	132 754	Soleure
3,2	-0,2	3,0	0,8	3,8	97 766	Bâle-Ville
2,3	-0,1	2,2	1,1	3,3	138 898	Bâle-Campagne
2,2	-0,1	2,1	1,2	3,3	39 006	Schaffhouse
1,5	-0,1	1,4	0,7	2,1	28 230	Appenzell Rh.-Ext.
1,0	-0,1	0,9	0,4	1,3	7 504	Appenzell Rh.-Int.
2,0	-0,2	1,8	1,5	3,3	242 725	Saint-Gall
1,4	-0,1	1,3	0,5	1,8	101 782	Grisons
2,4	-0,1	2,3	1,1	3,4	306 460	Argovie
2,0	-0,1	1,9	1,3	3,2	123 934	Thurgovie
4,4	-0,3	4,1	0,8	4,9	148 509	Tessin
4,1	-0,2	3,9	1,2	5,1	332 718	Vaud
3,2	-0,1	3,1	1,0	4,1	137 592	Valais
3,4	-0,1	3,3	2,5	5,8	86 280	Neuchâtel
6,3	-0,6	5,7	1,1	6,8	220 545	Genève
3,3	-0,2	3,1	2,1	5,2	34 174	Jura

T 3a Registrierte Arbeitslose nach Wirtschaftszweigen 2009^a
Chômeurs inscrits selon les activités économiques, 2009^a

	Januar Janvier	Februar Février	März Mars	April Avril	Mai	Juni Juin	Juli Juillet	August Août	Sept.	Okt. Oct.	Nov.	Dez. Déc.
Total	128 430	132 402	134 713	136 709	135 128	140 253	145 364	150 831	154 409	158 138	163 950	172 740
A Sektor 1 (Land- und Forstwirtschaft, Fischerei)	797	712	586	487	388	430	496	626	673	842	1 146	1 288
B–F Sektor 2 (Industrie)	29 891	31 138	31 612	31 657	31 216	32 241	32 944	33 987	34 338	34 743	36 623	41 456
G–T Sektor 3 (Dienstleistungen)	81 087	83 431	85 287	87 287	86 186	90 372	93 927	97 677	100 162	102 759	106 072	109 400
A 01–03 Land- und Forstwirtschaft, Fischerei	797	712	586	487	388	430	496	626	673	842	1 146	1 288
B 05–09 Bergbau, Steine und Erden	53	56	48	47	41	51	66	93	111	108	108	115
C 10–12 Nahrungsmittel, Getränke, Tabak	1 521	1 625	1 659	1 676	1 649	1 780	1 825	1 882	1 970	2 063	2 165	2 225
C 13–14 Textilien und Bekleidung	805	855	928	1 039	1 088	1 072	1 036	1 033	980	945	905	916
C 15 Leder, Lederwaren und Schuhe	92	100	111	126	123	121	123	124	118	119	115	114
C 16 Holz-, Flecht-, Korb- und Korkwaren	1 085	1 116	1 144	1 134	1 095	1 049	1 015	1 010	949	900	907	1 055
C 17–18 Papier- und Druckgewerbe	1 439	1 488	1 546	1 612	1 655	1 748	1 844	1 911	1 900	1 932	1 926	2 166
C 19–21 Chemische Industrie, Mineralölverarbeitung	792	822	901	937	951	1 053	1 120	1 199	1 239	1 219	1 257	1 337
C 22 Gummi- und Kunststoffwaren	499	522	571	602	621	721	813	888	916	930	973	1 043
C 23 Glas, Keramik, Zementwaren	418	446	474	489	467	491	488	516	537	545	581	653
C 24–25 Metallerzeugung, Metallerzeugnisse	3 093	3 346	3 747	4 007	4 146	4 420	4 630	4 772	4 863	4 894	5 065	5 316
C 26–27 Elektrotechnik, Elektronik, Uhren, Optik	3 646	4 109	4 656	5 135	5 518	5 814	6 063	6 272	6 342	6 284	6 378	6 556
– C 2652 – Uhren	1 341	1 578	1 786	2 016	2 267	2 410	2 571	2 700	2 784	2 772	2 795	2 879
C 28 Maschinenbau	2 382	2 562	2 777	3 055	3 278	3 414	3 596	3 739	3 748	3 847	3 937	4 132
C 29–30 Fahrzeugbau	380	396	431	464	442	453	457	468	464	450	460	474
C 31–33 Möbel; Reparatur von Maschinen	737	787	804	839	884	1 056	1 172	1 310	1 381	1 414	1 447	1 551
D 35 Energieversorgung	296	322	338	361	381	365	357	353	324	325	304	303
E 36–39 Recycling; Wasserversorgung	290	306	312	324	326	351	358	374	387	378	399	440
F 41–43 Baugewerbe	12 363	12 280	11 165	9 810	8 551	8 282	7 981	8 043	8 109	8 390	9 696	13 060
G 45–47 Handel; Reparatur- und Autogewerbe	17 058	17 757	18 486	19 175	19 318	20 377	21 238	22 390	22 614	22 366	22 383	22 858
– G 45 – Autohandel- und reparatur	1 741	1 793	1 833	1 893	1 847	1 970	2 156	2 379	2 391	2 281	2 281	2 412
– G 46 – Grosshandel	5 773	6 078	6 491	6 852	7 005	7 595	7 935	8 310	8 427	8 390	8 462	8 771
– G 47 – Detailhandel	9 544	9 886	10 162	10 430	10 466	10 812	11 147	11 701	11 796	11 695	11 640	11 675
H 49–53 Verkehr und Transport	4 399	4 656	5 048	5 346	5 405	5 488	5 481	5 486	5 526	5 595	5 715	5 860
I 55–56 Gastgewerbe	13 891	14 140	14 257	15 111	14 530	14 325	14 003	14 124	14 984	16 935	18 063	16 987
J 58–63 Information und Kommunikation	1 942	2 057	2 188	2 388	2 506	2 928	3 275	3 444	3 570	3 667	3 796	3 955
– J 62 – Informatik	1 207	1 306	1 384	1 509	1 603	1 735	1 886	1 936	1 948	1 987	2 041	2 125
K 64–66 Finanz- und Versicherungsdienstleistungen	4 074	4 278	4 464	4 738	4 903	5 385	5 762	6 011	6 180	6 370	6 549	6 810
– K 64 – Banken	2 968	3 150	3 285	3 535	3 687	3 935	4 086	4 182	4 258	4 304	4 383	4 491
– K 65 – Versicherungen	775	785	811	825	831	901	979	1 033	1 060	1 085	1 108	1 152
L 68 Grundstücks- und Wohnungswesen	801	837	873	897	870	921	949	988	1 017	1 047	1 088	1 092
M 69–75 Freiberufliche, technische und wissenschaftliche DL	3 802	3 939	4 159	4 374	4 408	5 306	6 073	6 671	7 018	7 176	7 504	7 850
– M 72 – Forschung und Entwicklung	416	447	465	474	470	476	478	481	494	503	511	513
N 77–82 Sonstige wirtschaftliche Dienstleistungen	16 541	17 066	16 835	16 050	15 222	15 475	15 213	15 331	15 732	16 339	17 729	20 658
O 84 Öffentl. Verwaltung, Sozialversicherungen	4 108	4 044	3 964	3 962	3 854	3 896	4 002	4 013	3 938	3 841	3 730	3 764
P 85 Erziehung und Unterricht	2 676	2 647	2 721	2 736	2 739	3 205	4 138	4 728	4 822	4 773	4 704	4 578
Q 86–89 Gesundheits- und Sozialwesen	6 241	6 344	6 423	6 432	6 353	6 889	7 561	8 125	8 447	8 389	8 533	8 651
R 90–93 Kunst, Unterhaltung und Erholung	1 484	1 492	1 510	1 565	1 582	1 660	1 706	1 751	1 726	1 749	1 800	1 818
S 94–96 Sonstige Dienstleistungen	3 151	3 202	3 316	3 465	3 484	3 499	3 588	3 714	3 759	3 712	3 686	3 745
T 97–98 Private Haushalte mit Hauspersonal	919	972	1 043	1 048	1 012	1 018	938	901	829	800	792	774
Keine Angaben, übrige	16 655	17 121	17 228	17 278	17 338	17 210	17 997	18 541	19 236	19 794	20 109	20 596

^a Gliederung und Terminologie der Wirtschaftszweig-Nomenklatur nach NOGA 2008. / Classement des activités économiques selon NOGA 2008.

T3a Registrierte Arbeitslose nach Wirtschaftszweigen 2009^a (Fortsetzung)
Chômeurs inscrits selon les activités économiques, 2009^a (suite)

Durchschnitt 2007 Moyenne 2007		Veränderung 2007–2008 Variation 2007–2008		Durchschnitt 2008 Moyenne 2008		Veränderung 2008–2009 Variation 2008–2009		Durchschnitt 2009 Moyenne 2009		
Anzahl Nombre	Anteil (%) Part (%)	absolut absolue	in % en %	Anzahl Nombre	Anteil (%) Part (%)	absolut absolue	in % en %	Anzahl Nombre	Anteil (%) Part (%)	
109 189	100,0	-7 464	-6,8	101 725	100,0	44 364	43,6	146 089	100,0	Total
448	0,4	31	6,9	479	0,5	227	47,4	706	0,5	A Sektore 1 (Agriculture, sylviculture et pêche)
19 983	18,3	-397	-2,0	19 586	19,3	13 901	71,0	33 487	22,9	B–F Sektore 2 (Industrie)
72 372	66,3	-5 409	-7,5	66 963	65,8	26 674	39,8	93 637	64,1	G–T Sektore 3 (Autres services)
448	0,4	31	6,9	479	0,5	227	47,4	706	0,5	A 01–03 Agriculture, sylviculture et pêche
41	0,0	-3	-7,3	38	0,0	37	97,4	75	0,1	B 05–09 Industries extractives
1 264	1,2	-17	-1,3	1 247	1,2	590	47,3	1 837	1,3	C 10–12 Aliments, boissons et tabac
747	0,7	-42	-5,6	705	0,7	262	37,2	967	0,7	C 13–14 Textilien und habillage
123	0,1	-30	-24,4	93	0,1	23	24,7	116	0,1	C 15 Cuir, chaussures
725	0,7	-2	-0,3	723	0,7	315	43,6	1 038	0,7	C 16 Articles en bois et en liège, vannerie et sparterie
1 354	1,2	-169	-12,5	1 185	1,2	579	48,9	1 764	1,2	C 17–18 Industrie du papier, imprimerie
709	0,6	-46	-6,5	663	0,7	406	61,2	1 069	0,7	C 19–21 Industrie chimique, raffinage de pétrole
353	0,3	-2	-0,6	351	0,3	407	116,0	758	0,5	C 22 Matières plastiques, caoutchouc
287	0,3	15	5,2	302	0,3	207	68,5	509	0,3	C 23 Verres, céramiques et produits en ciment
1 927	1,8	91	4,7	2 018	2,0	2 340	116,0	4 358	3,0	C 24–25 Métallurgie, produits métalliques
2 593	2,4	-76	-2,9	2 517	2,5	3 047	121,1	5 564	3,8	C 26–27 Electrotechnique, électronique, montres, optique
811	0,7	22	2,7	833	0,8	1 492	179,1	2 325	1,6	– C 2652 – Montres
1 701	1,6	-84	-4,9	1 617	1,6	1 755	108,5	3 372	2,3	C 28 Fabrication de machines
263	0,2	-1	-0,4	262	0,3	183	69,8	445	0,3	C 29–30 Fabrication de véhicules
680	0,6	-103	-15,1	577	0,6	538	93,2	1 115	0,8	C 31–33 Meubles; Réparation de machines
284	0,3	-41	-14,4	243	0,2	93	38,3	336	0,2	D 35 Production et distribution d'énergie
229	0,2	1	0,4	230	0,2	124	53,9	354	0,2	E 36–39 Recyclage; traitement et distribution d'eau
6 706	6,1	110	1,6	6 816	6,7	2 995	43,9	9 811	6,7	F 41–43 Bâtiment et génie civil
16 241	14,9	-1 730	-10,7	14 511	14,3	5 991	41,3	20 502	14,0	G 45–47 Commerce, entretien et réparation d'automobiles
1 503	1,4	-147	-9,8	1 356	1,3	725	53,5	2 081	1,4	– G 45 – Commerce, réparation d'auto
5 317	4,9	-500	-9,4	4 817	4,7	2 690	55,8	7 507	5,1	– G 46 – Commerce de gros
9 421	8,6	-1 083	-11,5	8 338	8,2	2 575	30,9	10 913	7,5	– G 47 – Commerce de détail
3 563	3,3	-63	-1,8	3 500	3,4	1 834	52,4	5 334	3,7	H 49–53 Trafic et transports
12 912	11,8	-1 124	-8,7	11 788	11,6	3 325	28,2	15 113	10,3	I 55–56 Hôtellerie et restauration
1 896	1,7	-205	-10,8	1 691	1,7	1 285	76,0	2 976	2,0	J 58–63 Information et communication
1 111	1,0	-96	-8,6	1 015	1,0	707	69,7	1 722	1,2	– J 62 – Informatique
3 263	3,0	-111	-3,4	3 152	3,1	2 308	73,2	5 460	3,7	K 64–66 Activités financières et d'assurance
2 171	2,0	3	0,1	2 174	2,1	1 681	77,3	3 855	2,6	– K 64 – Banques
780	0,7	-90	-11,5	690	0,7	255	37,0	945	0,6	– K 65 – Assurances
770	0,7	-79	-10,3	691	0,7	257	37,2	948	0,6	L 68 Activités immobilières
3 495	3,2	-297	-8,5	3 198	3,1	2 492	77,9	5 690	3,9	M 69–75 Activités spécialisées, scientifiques et techn.
369	0,3	-65	-17,6	304	0,3	173	56,9	477	0,3	– M 72 – Recherche et développement
10 268	9,4	513	5,0	10 781	10,6	5 735	53,2	16 516	11,3	N 77–82 Activités de services administratifs et de soutien
4 808	4,4	-792	-16,5	4 016	3,9	-90	-2,2	3 926	2,7	O 84 Administration publique, assurances sociales
3 095	2,8	-447	-14,4	2 648	2,6	1 058	40,0	3 706	2,5	P 85 Enseignement
6 742	6,2	-655	-9,7	6 087	6,0	1 279	21,0	7 366	5,0	Q 86–89 Santé et action sociale
1 577	1,4	-148	-9,4	1 429	1,4	225	15,7	1 654	1,1	R 90–93 Arts, spectacles et activités récréatives
2 972	2,7	-293	-9,9	2 679	2,6	848	31,7	3 527	2,4	S 94–96 Autres activités de services
772	0,7	21	2,7	793	0,8	128	16,1	921	0,6	T 97–98 Ménages privés avec du personnel domestique
16 386	15,0	-1 689	-10,3	14 697	14,4	3 562	24,2	18 259	12,5	Non spécifié

^a Gliederung und Terminologie der Wirtschaftszweig-Nomenklatur nach NOGA 2008. / Classement des activités économiques selon NOGA 2008.

T3b Zugänge in die Arbeitslosigkeit nach Wirtschaftszweigen 2009^a
Entrées au chômage selon les activités économiques, 2009^a

	Januar Janvier	Februar Février	März Mars	April Avril	Mai	Juni Juin	Juli Juillet	August Août	Sept.	Okt. Oct.	Nov.	Dez. Déc.
Total	32 627	26 767	29 841	28 751	26 442	22 274	27 209	27 660	28 796	29 194	29 879	29 756
A Sektor 1 (Land- und Forstwirtschaft, Fischerei)	145	86	89	76	81	101	140	212	180	307	435	282
B–F Sektor 2 (Industrie)	8 254	6 425	6 969	6 677	6 260	4 894	5 686	5 896	5 731	5 566	6 793	8 698
G–T Sektor 3 (Dienstleistungen)	19 838	16 217	18 354	18 012	16 294	15 000	17 659	17 835	18 695	18 903	18 511	17 300
A 01–03 Land- und Forstwirtschaft, Fischerei	145	86	89	76	81	101	140	212	180	307	435	282
B 05–09 Bergbau, Steine und Erden	11	12	6	8	4	12	23	39	43	27	19	21
C 10–12 Nahrungsmittel, Getränke, Tabak	417	335	340	307	279	307	316	347	371	358	395	336
C 13–14 Textilien und Bekleidung	182	169	215	262	216	99	122	150	112	122	103	103
C 15 Leder, Lederwaren und Schuhe	20	24	27	23	19	16	16	21	8	12	13	7
C 16 Holz-, Flecht-, Korb- und Korkwaren	347	257	287	247	236	143	177	170	177	145	164	265
C 17–18 Papier- und Druckgewerbe	336	308	312	290	305	261	307	298	290	263	243	470
C 19–21 Chemische Industrie, Mineralölverarbeitung	180	139	189	162	163	186	221	209	207	172	207	206
C 22 Gummi- und Kunststoffwaren	133	107	123	117	114	132	162	184	171	143	166	153
C 23 Glas, Keramik, Zementwaren	83	98	118	105	92	77	70	91	104	93	105	137
C 24–25 Metallerzeugung, Metallerzeugnisse	842	738	929	880	811	732	807	806	720	713	795	743
C 26–27 Elektrotechnik, Elektronik, Uhren, Optik	1 042	1 026	1 180	1 133	1 170	786	907	865	802	697	737	714
– C 2652 – Uhren	416	444	440	464	520	314	402	363	346	279	254	274
C 28 Maschinenbau	631	583	694	709	764	496	624	625	604	598	608	543
C 29–30 Fahrzeugbau	107	74	98	109	78	68	66	86	61	70	78	69
C 31–33 Möbel; Reparatur von Maschinen	182	165	165	171	187	235	260	291	294	270	236	244
D 35 Energieversorgung	92	83	89	84	78	38	59	56	37	48	41	40
E 36–39 Recycling; Wasserversorgung	70	60	56	62	60	55	60	66	65	57	71	79
F 41–43 Baugewerbe	3 579	2 247	2 141	2 008	1 684	1 251	1 489	1 592	1 665	1 778	2 812	4 568
G 45–47 Handel; Reparatur- und Autogewerbe	4 276	3 477	3 909	3 786	3 652	3 324	3 922	4 298	3 947	3 536	3 402	3 152
– G 45 – Autohandel- und reparatur	459	390	406	421	348	361	490	571	485	406	415	413
– G 46 – Grosshandel	1 461	1 180	1 409	1 388	1 322	1 376	1 533	1 597	1 467	1 311	1 216	1 205
– G 47 – Detailhandel	2 356	1 907	2 094	1 977	1 982	1 587	1 899	2 130	1 995	1 819	1 771	1 534
H 49–53 Verkehr und Transport	1 073	995	1 208	1 141	1 003	763	785	756	812	833	871	844
I 55–56 Gastgewerbe	3 305	2 731	3 375	3 984	3 053	2 248	2 392	2 362	3 317	4 486	3 706	2 497
J 58–63 Information und Kommunikation	448	385	452	529	476	610	713	602	583	596	625	542
– J 62 – Informatik	293	271	284	340	317	280	372	300	284	303	312	284
K 64–66 Finanz- und Versicherungsdienstleistungen	974	762	862	867	842	910	1 031	930	970	1 004	953	910
– K 64 – Banken	692	556	603	670	636	562	631	570	617	589	571	546
– K 65 – Versicherungen	197	138	178	129	136	154	195	173	178	175	178	169
L 68 Grundstücks- und Wohnungswesen	195	151	188	173	153	152	162	174	184	183	186	136
M 69–75 Freiberufliche, technische und wissenschaftliche DL	962	789	953	952	869	1 281	1 478	1 410	1 477	1 355	1 346	1 224
– M 72 – Forschung und Entwicklung	115	76	106	84	89	60	57	67	86	85	75	62
N 77–82 Sonstige wirtschaftliche Dienstleistungen	4 384	3 510	3 532	2 981	2 811	2 361	2 485	2 568	3 044	3 192	3 970	4 962
O 84 Öffentl. Verwaltung, Sozialversicherungen	757	556	662	655	567	440	612	627	515	459	413	451
P 85 Erziehung und Unterricht	677	520	570	534	543	798	1 422	1 363	1 082	894	688	556
Q 86–89 Gesundheits- und Sozialwesen	1 473	1 239	1 359	1 190	1 180	1 290	1 680	1 704	1 779	1 414	1 472	1 256
R 90–93 Kunst, Unterhaltung und Erholung	280	254	308	324	305	256	291	268	265	258	278	226
S 94–96 Sonstige Dienstleistungen	783	602	693	669	626	443	598	646	620	583	503	466
T 97–98 Private Haushalte mit Hauspersonal	251	246	283	227	214	124	88	127	100	110	98	78
Keine Angaben, übrige	4 390	4 039	4 429	3 986	3 807	2 279	3 724	3 717	4 190	4 418	4 140	3 476

^a Gliederung und Terminologie der Wirtschaftszweig-Nomenklatur nach NOGA 2008. / Classement des activités économiques selon NOGA 2008.

T3b Zugänge in die Arbeitslosigkeit nach Wirtschaftszweigen 2009^a (Fortsetzung)
Entrées au chômage selon les activités économiques, 2009^a (suite)

Total 2007		Veränderung 2007–2008 Variation 2007–2008		Total 2008		Veränderung 2008–2009 Variation 2008–2009		Total 2009		
Anzahl Nombre	Anteil (%) Part (%)	absolut absolue	in % en %	Anzahl Nombre	Anteil (%) Part (%)	absolut absolue	in % en %	Anzahl Nombre	Anteil (%) Part (%)	
279 061	100,0	5 828	2,1	284 889	100,0	54 307	19,1	339 196	100,0	Total
1 425	0,5	151	10,6	1 576	0,6	558	35,4	2 134	0,6	A Sektore 1 (Agriculture, sylviculture et pêche)
55 474	19,9	4 296	7,7	59 770	21,0	18 079	30,2	77 849	23,0	B–F Sektore 2 (Industrie)
177 091	63,5	3 203	1,8	180 294	63,3	32 324	17,9	212 618	62,7	G–T Sektore 3 (Autres services)
1 425	0,5	151	10,6	1 576	0,6	558	35,4	2 134	0,6	A 01–03 Agriculture, sylviculture et pêche
106	0,0	- 6	-5,7	100	0,0	125	125,0	225	0,1	B 05–09 Industries extractives
3 105	1,1	200	6,4	3 305	1,2	803	24,3	4 108	1,2	C 10–12 Aliments, boissons et tabac
1 538	0,6	195	12,7	1 733	0,6	122	7,0	1 855	0,5	C 13–14 Textiles et habillement
248	0,1	- 28	-11,3	220	0,1	- 14	-6,4	206	0,1	C 15 Cuir, chaussures
2 241	0,8	191	8,5	2 432	0,9	183	7,5	2 615	0,8	C 16 Articles en bois et en liège, vannerie et sparterie
2 733	1,0	55	2,0	2 788	1,0	895	32,1	3 683	1,1	C 17–18 Industrie du papier, imprimerie
1 518	0,5	45	3,0	1 563	0,5	678	43,4	2 241	0,7	C 19–21 Industrie chimique, raffinage de pétrole
842	0,3	103	12,2	945	0,3	760	80,4	1 705	0,5	C 22 Matières plastiques, caoutchouc
758	0,3	182	24,0	940	0,3	233	24,8	1 173	0,3	C 23 Verres, céramiques et produits en ciment
5 212	1,9	914	17,5	6 126	2,2	3 390	55,3	9 516	2,8	C 24–25 Métallurgie, produits métalliques
6 234	2,2	600	9,6	6 834	2,4	4 225	61,8	11 059	3,3	C 26–27 Electrotechnique, électronique, montres, optique
2 022	0,7	293	14,5	2 315	0,8	2 201	95,1	4 516	1,3	– C 2652 – Montres
4 093	1,5	560	13,7	4 653	1,6	2 826	60,7	7 479	2,2	C 28 Fabrication de machines
754	0,3	49	6,5	803	0,3	161	20,0	964	0,3	C 29–30 Fabrication de véhicules
2 469	0,9	- 903	-36,6	1 566	0,5	1 134	72,4	2 700	0,8	C 31–33 Meubles; Réparation de machines
732	0,3	- 68	-9,3	664	0,2	81	12,2	745	0,2	D 35 Production et distribution d'énergie
550	0,2	78	14,2	628	0,2	133	21,2	761	0,2	E 36–39 Recyclage; traitement et distribution d'eau
22 341	8,0	2 129	9,5	24 470	8,6	2 344	9,6	26 814	7,9	F 41–43 Bâtiment et génie civil
38 037	13,6	220	0,6	38 257	13,4	6 424	16,8	44 681	13,2	G 45–47 Commerce, entretien et réparation d'automobiles
4 225	1,5	- 27	-0,6	4 198	1,5	967	23,0	5 165	1,5	– G 45 – Commerce, réparation d'auto
11 845	4,2	283	2,4	12 128	4,3	4 337	35,8	16 465	4,9	– G 46 – Commerce de gros
21 967	7,9	- 36	-0,2	21 931	7,7	1 120	5,1	23 051	6,8	– G 47 – Commerce de détail
8 920	3,2	672	7,5	9 592	3,4	1 492	15,6	11 084	3,3	H 49–53 Trafic et transports
36 095	12,9	- 443	-1,2	35 652	12,5	1 804	5,1	37 456	11,0	I 55–56 Hôtellerie et restauration
3 846	1,4	- 10	-0,3	3 836	1,3	2 725	71,0	6 561	1,9	J 58–63 Information et communication
2 317	0,8	125	5,4	2 442	0,9	1 198	49,1	3 640	1,1	– J 62 – Informatique
6 526	2,3	800	12,3	7 326	2,6	3 689	50,4	11 015	3,2	K 64–66 Activités financières et d'assurance
4 309	1,5	794	18,4	5 103	1,8	2 140	41,9	7 243	2,1	– K 64 – Banques
1 552	0,6	- 57	-3,7	1 495	0,5	505	33,8	2 000	0,6	– K 65 – Assurances
1 613	0,6	32	2,0	1 645	0,6	392	23,8	2 037	0,6	L 68 Activités immobilières
8 325	3,0	154	1,8	8 479	3,0	5 617	66,2	14 096	4,2	M 69–75 Activités spécialisées, scientifiques et techn.
783	0,3	- 33	-4,2	750	0,3	212	28,3	962	0,3	– M 72 – Recherche et développement
29 458	10,6	3 834	13,0	33 292	11,7	6 508	19,5	39 800	11,7	N 77–82 Activités de services administratifs et de soutien
8 491	3,0	- 882	-10,4	7 609	2,7	- 895	-11,8	6 714	2,0	O 84 Administration publique, assurances sociales
7 864	2,8	- 972	-12,4	6 892	2,4	2 755	40,0	9 647	2,8	P 85 Enseignement
15 952	5,7	- 538	-3,4	15 414	5,4	1 622	10,5	17 036	5,0	Q 86–89 Santé et action sociale
3 153	1,1	4	0,1	3 157	1,1	156	4,9	3 313	1,0	R 90–93 Arts, spectacles et activités récréatives
6 787	2,4	5	0,1	6 792	2,4	440	6,5	7 232	2,1	S 94–96 Autres activités de services
45 071	16,2	-1 822	-4,0	43 249	15,2	3 346	7,7	46 595	13,7	T 97–98 Ménages privés avec du personnel domestique Non spécifié

^a Gliederung und Terminologie der Wirtschaftszweig-Nomenklatur nach NOGA 2008. / Classement des activités économiques selon NOGA 2008.

T3c Abgänge aus der Arbeitslosigkeit nach Wirtschaftszweigen 2009^a
Sorties du chômage selon les activités économiques, 2009^a

	Januar Janvier	Februar Février	März Mars	April Avril	Mai	Juni Juin	Juli Juillet	August Août	Sept.	Okt. Oct.	Nov.	Dez. Déc.
Total	22 959	22 795	27 530	26 755	28 023	17 149	22 098	22 193	25 218	25 465	24 067	20 966
A Sektor 1 (Land- und Forstwirtschaft, Fischerei)	121	179	215	178	177	72	83	81	149	141	145	145
B–F Sektor 2 (Industrie)	5 034	5 400	6 769	6 902	6 867	4 072	5 142	5 012	5 508	5 281	5 055	3 972
G–T Sektor 3 (Dienstleistungen)	14 913	14 434	17 081	16 533	17 770	11 099	14 295	14 253	16 456	16 635	15 705	14 237
A 01–03 Land- und Forstwirtschaft, Fischerei	121	179	215	178	177	72	83	81	149	141	145	145
B 05–09 Bergbau, Steine und Erden	5	9	15	10	10	5	9	15	22	28	19	14
C 10–12 Nahrungsmittel, Getränke, Tabak	267	258	313	292	311	204	278	307	309	274	307	285
C 13–14 Textilien und Bekleidung	157	123	146	158	173	108	162	153	168	145	148	93
C 15 Leder, Lederwaren und Schuhe	16	17	16	9	23	14	15	20	16	10	17	8
C 16 Holz-, Flecht-, Korb- und Korkwaren	206	237	271	269	285	181	206	175	233	202	158	119
C 17–18 Papier- und Druckgewerbe	270	271	266	236	274	178	216	246	264	235	255	233
C 19–21 Chemische Industrie, Mineralölverarbeitung	141	116	123	134	151	95	153	146	180	194	175	132
C 22 Gummi- und Kunststoffwaren	79	92	86	97	100	56	90	120	136	134	132	92
C 23 Glas, Keramik, Zementwaren	75	71	95	92	115	64	77	70	85	84	68	68
C 24–25 Metallerzeugung, Metallerzeugnisse	460	524	574	667	702	537	642	682	676	718	656	500
C 26–27 Elektrotechnik, Elektronik, Uhren, Optik	564	598	677	688	814	500	663	692	749	770	662	542
– C 2652 – Uhren	179	208	238	237	268	161	243	245	267	292	227	190
C 28 Maschinenbau	394	424	507	475	569	365	463	494	624	516	544	372
C 29–30 Fahrzeugbau	64	63	68	82	102	60	66	74	70	82	70	56
C 31–33 Möbel; Reparatur von Maschinen	95	119	151	148	146	107	160	170	219	245	191	138
D 35 Energieversorgung	53	59	75	60	64	49	62	59	66	59	62	43
E 36–39 Recycling; Wasserversorgung	59	44	57	55	66	36	56	51	50	63	51	39
F 41–43 Baugewerbe	2 129	2 375	3 329	3 430	2 962	1 513	1 824	1 538	1 641	1 522	1 540	1 238
G 45–47 Handel; Reparatur- und Autogewerbe	3 058	2 922	3 341	3 220	3 620	2 299	3 002	3 069	3 609	3 796	3 426	2 693
– G 45 – Autohandel- und reparatur	327	352	384	368	403	257	306	368	478	530	427	288
– G 46 – Grosshandel	1 035	926	1 064	1 067	1 209	818	1 093	1 079	1 211	1 303	1 136	906
– G 47 – Detailhandel	1 696	1 644	1 893	1 785	2 008	1 224	1 603	1 622	1 920	1 963	1 863	1 499
H 49–53 Verkehr und Transport	749	769	857	877	972	673	805	768	812	784	764	711
I 55–56 Gastgewerbe	2 866	2 545	3 326	3 193	3 682	2 448	2 733	2 260	2 503	2 631	2 678	3 612
J 58–63 Information und Kommunikation	348	286	338	345	370	241	397	451	456	512	510	384
– J 62 – Informatik	229	185	216	225	228	155	227	254	267	273	262	202
K 64–66 Finanz- und Versicherungsdienstleistungen	647	581	706	624	701	456	674	692	803	828	811	665
– K 64 – Banken	446	385	486	439	506	303	467	472	535	538	514	449
– K 65 – Versicherungen	129	139	162	126	135	95	126	125	152	155	161	128
L 68 Grundstücks- und Wohnungswesen	149	123	163	154	183	110	138	138	145	163	146	138
M 69–75 Freiberufliche, technische und wissenschaftliche DL	786	697	775	777	862	534	780	859	1 201	1 224	1 078	915
– M 72 – Forschung und Entwicklung	69	51	92	80	93	48	56	63	82	67	69	61
N 77–82 Sonstige wirtschaftliche Dienstleistungen	2 790	3 103	3 854	3 838	3 703	2 136	2 787	2 477	2 741	2 639	2 653	2 104
O 84 Öffentl. Verwaltung, Sozialversicherungen	614	637	757	673	680	359	471	599	603	585	535	415
P 85 Erziehung und Unterricht	566	577	520	545	553	345	529	812	1 035	963	866	697
Q 86–89 Gesundheits- und Sozialwesen	1 319	1 175	1 331	1 221	1 290	802	1 077	1 192	1 497	1 511	1 372	1 170
R 90–93 Kunst, Unterhaltung und Erholung	289	248	294	281	290	184	245	239	305	244	226	206
S 94–96 Sonstige Dienstleistungen	576	590	634	574	627	399	493	534	575	621	534	429
T 97–98 Private Haushalte mit Hauspersonal	156	181	185	211	237	113	164	163	171	134	106	98
Keine Angaben, übrige	2 891	2 782	3 465	3 142	3 209	1 906	2 578	2 847	3 105	3 408	3 162	2 612

^a Gliederung und Terminologie der Wirtschaftszweig-Nomenklatur nach NOGA 2008. / Classement des activités économiques selon NOGA 2008.

T3c Abgänge aus der Arbeitslosigkeit nach Wirtschaftszweigen 2009^a (Fortsetzung)
Sorties du chômage selon les activités économiques, 2009^a (suite)

Total 2007		Veränderung 2007–2008 Variation 2007–2008		Total 2008		Veränderung 2008–2009 Variation 2008–2009		Total 2009		
Anzahl Nombre	Anteil (%) Part (%)	absolut absolue	in % en %	Anzahl Nombre	Anteil (%) Part (%)	absolut absolue	in % en %	Anzahl Nombre	Anteil (%) Part (%)	
298 629	100,0	-23 490	-7,9	275 139	100,0	10 079	3,7	285 218	100,0	Total
3 794	1,3	71	1,9	3 865	1,4	-2 179	-56,4	1 686	0,6	A Secteur 1 (Agriculture, sylviculture et pêche)
59 674	20,0	-2 931	-4,9	56 743	20,6	8 271	14,6	65 014	22,8	B–F Secteur 2 (Industrie)
192 372	64,4	-14 651	-7,6	177 721	64,6	5 690	3,2	183 411	64,3	G–T Secteur 3 (Autres services)
1 354	0,5	205	15,1	1 559	0,6	127	8,1	1 686	0,6	A 01–03 Agriculture, sylviculture et pêche
113	0,0	-3	-2,7	110	0,0	51	46,4	161	0,1	B 05–09 Industries extractives
3 392	1,1	-94	-2,8	3 298	1,2	107	3,2	3 405	1,2	C 10–12 Aliments, boissons et tabac
1 848	0,6	-160	-8,7	1 688	0,6	46	2,7	1 734	0,6	C 13–14 Textiles et habillement
280	0,1	-30	-10,7	250	0,1	-69	-27,6	181	0,1	C 15 Cuir, chaussures
2 372	0,8	-3	-0,1	2 369	0,9	173	7,3	2 542	0,9	C 16 Articles en bois et en liège, vannerie et sparterie
3 224	1,1	-472	-14,6	2 752	1,0	192	7,0	2 944	1,0	C 17–18 Industrie du papier, imprimerie
1 682	0,6	-154	-9,2	1 528	0,6	212	13,9	1 740	0,6	C 19–21 Industrie chimique, raffinage de pétrole
971	0,3	-102	-10,5	869	0,3	345	39,7	1 214	0,4	C 22 Matières plastiques, caoutchouc
822	0,3	38	4,6	860	0,3	104	12,1	964	0,3	C 23 Verres, céramiques et produits en ciment
5 612	1,9	24	0,4	5 636	2,0	1 702	30,2	7 338	2,6	C 24–25 Métallurgie, produits métalliques
6 887	2,3	-562	-8,2	6 325	2,3	1 594	25,2	7 919	2,8	C 26–27 Electrotechnique, électronique, montres, optique
2 161	0,7	-143	-6,6	2 018	0,7	737	36,5	2 755	1,0	– C 2652 – Montres
4 804	1,6	-569	-11,8	4 235	1,5	1 512	35,7	5 747	2,0	C 28 Fabrication de machines
817	0,3	-69	-8,4	748	0,3	109	14,6	857	0,3	C 29–30 Fabrication de véhicules
2 031	0,7	-449	-22,1	1 582	0,6	307	19,4	1 889	0,7	C 31–33 Meubles; Réparation de machines
812	0,3	-112	-13,8	700	0,3	11	1,6	711	0,2	D 35 Production et distribution d'énergie
602	0,2	-12	-2,0	590	0,2	37	6,3	627	0,2	E 36–39 Recyclage; traitement et distribution d'eau
23 185	7,8	-158	-0,7	23 027	8,4	2 014	8,7	25 041	8,8	F 41–43 Bâtiment et génie civil
43 357	14,5	-4 858	-11,2	38 499	14,0	-444	-1,2	38 055	13,3	G 45–47 Commerce, entretien et réparation d'automobiles
4 674	1,6	-511	-10,9	4 163	1,5	325	7,8	4 488	1,6	– G 45 – Commerce, réparation d'auto
13 589	4,6	-1 441	-10,6	12 148	4,4	699	5,8	12 847	4,5	– G 46 – Commerce de gros
25 094	8,4	-2 906	-11,6	22 188	8,1	-1 468	-6,6	20 720	7,3	– G 47 – Commerce de détail
9 695	3,2	-377	-3,9	9 318	3,4	223	2,4	9 541	3,3	H 49–53 Trafic et transports
39 157	13,1	-3 565	-9,1	35 592	12,9	-1 115	-3,1	34 477	12,1	I 55–56 Hôtellerie et restauration
4 456	1,5	-521	-11,7	3 935	1,4	703	17,9	4 638	1,6	J 58–63 Information et communication
2 792	0,9	-395	-14,1	2 397	0,9	326	13,6	2 723	1,0	– J 62 – Informatique
7 466	2,5	-592	-7,9	6 874	2,5	1 314	19,1	8 188	2,9	K 64–66 Activités financières et d'assurance
4 916	1,6	-320	-6,5	4 596	1,7	944	20,5	5 540	1,9	– K 64 – Banques
1 750	0,6	-164	-9,4	1 586	0,6	47	3,0	1 633	0,6	– K 65 – Assurances
1 777	0,6	-38	-2,1	1 739	0,6	11	0,6	1 750	0,6	L 68 Activités immobilières
9 355	3,1	-821	-8,8	8 534	3,1	1 954	22,9	10 488	3,7	M 69–75 Activités spécialisées, scientifiques et techn.
863	0,3	-111	-12,9	752	0,3	79	10,5	831	0,3	– M 72 – Recherche et développement
30 538	10,2	568	1,9	31 106	11,3	3 719	12,0	34 825	12,2	N 77–82 Activités de services administratifs et de soutien
9 476	3,2	-1 138	-12,0	8 338	3,0	-1 410	-16,9	6 928	2,4	O 84 Administration publique, assurances sociales
8 729	2,9	-1 204	-13,8	7 525	2,7	483	6,4	8 008	2,8	P 85 Enseignement
17 757	5,9	-1 409	-7,9	16 348	5,9	-1 391	-8,5	14 957	5,2	Q 86–89 Santé et action sociale
3 514	1,2	-180	-5,1	3 334	1,2	-283	-8,5	3 051	1,1	R 90–93 Arts, spectacles et activités récréatives
7 831	2,6	-913	-11,7	6 918	2,5	-332	-4,8	6 586	2,3	S 94–96 Autres activités de services
1 924	0,6	219	11,4	2 143	0,8	-224	-10,5	1 919	0,7	T 97–98 Ménages privés avec du personnel domestique
42 789	14,3	-5 979	-14,0	36 810	13,4	-1 703	-4,6	35 107	12,3	Non spécifié

^a Gliederung und Terminologie der Wirtschaftszweig-Nomenklatur nach NOGA 2008. / Classement des activités économiques selon NOGA 2008.

T3d Arbeitslosenquote nach Wirtschaftszweigen 2009^{a, b}
Taux de chômage selon les activités économiques, 2009^{a, b}

	Januar Janvier	Februar Février	März Mars	April Avril	Mai	Juni Juin	Juli Juillet	August Août	Sept.	Okt. Oct.	Nov.	Dez. Déc.
Total	3,3	3,4	3,4	3,5	3,4	3,6	3,7	3,8	3,9	4,0	4,2	4,4
A Sektor 1 (Land- und Forstwirtschaft, Fischerei)	0,8	0,7	0,6	0,5	0,4	0,4	0,5	0,6	0,7	0,9	1,2	1,3
B–F Sektor 2 (Industrie)	3,7	3,9	3,9	3,9	3,9	4,0	4,1	4,2	4,3	4,3	4,5	5,1
G–T Sektor 3 (Dienstleistungen)	3,5	3,6	3,7	3,8	3,7	3,9	4,1	4,2	4,3	4,4	4,6	4,7
A 01–03 Land- und Forstwirtschaft, Fischerei	0,8	0,7	0,6	0,5	0,4	0,4	0,5	0,6	0,7	0,9	1,2	1,3
B 05–09 Bergbau, Steine und Erden	1,4	1,5	1,3	1,2	1,1	1,3	1,7	2,4	2,9	2,8	2,8	3,0
C 10–12 Nahrungsmittel, Getränke, Tabak	3,1	3,3	3,4	3,4	3,4	3,6	3,7	3,8	4,0	4,2	4,4	4,6
C 13–14 Textilien und Bekleidung	5,2	5,6	6,0	6,8	7,1	7,0	6,7	6,7	6,4	6,1	5,9	6,0
C 15 Leder, Lederwaren und Schuhe	5,3	5,7	6,4	7,2	7,0	6,9	7,0	7,1	6,8	6,8	6,6	6,5
C 16 Holz-, Flecht-, Korb- und Korkwaren	3,3	3,4	3,5	3,4	3,3	3,2	3,1	3,0	2,9	2,7	2,7	3,2
C 17–18 Papier- und Druckgewerbe	3,3	3,4	3,5	3,7	3,8	4,0	4,2	4,3	4,3	4,4	4,4	4,9
C 19–21 Chemische Industrie, Mineralölverarbeitung	1,8	1,9	2,1	2,2	2,2	2,4	2,6	2,8	2,8	2,8	2,9	3,1
C 22 Gummi- und Kunststoffwaren	2,4	2,5	2,7	2,9	3,0	3,4	3,9	4,2	4,4	4,4	4,6	5,0
C 23 Glas, Keramik, Zementwaren	2,6	2,8	3,0	3,1	2,9	3,1	3,1	3,3	3,4	3,4	3,7	4,1
C 24–25 Metallerzeugung, Metallerzeugnisse	3,6	3,9	4,4	4,7	4,9	5,2	5,4	5,6	5,7	5,7	5,9	6,2
C 26–27 Elektrotechnik, Elektronik, Uhren, Optik	3,7	4,2	4,7	5,2	5,6	5,9	6,2	6,4	6,5	6,4	6,5	6,7
– C 2652 – Uhren	6,1	7,2	8,1	9,2	10,3	11,0	11,7	12,3	12,7	12,6	12,7	13,1
C 28 Maschinenbau	3,0	3,2	3,5	3,9	4,1	4,3	4,5	4,7	4,7	4,9	5,0	5,2
C 29–30 Fahrzeugbau	4,2	4,4	4,8	5,2	4,9	5,0	5,1	5,2	5,2	5,0	5,1	5,3
C 31–33 Möbel; Reparatur von Maschinen	1,7	1,8	1,8	1,9	2,0	2,4	2,6	2,9	3,1	3,2	3,2	3,5
D 35 Energieversorgung	1,5	1,7	1,8	1,9	2,0	1,9	1,9	1,8	1,7	1,7	1,6	1,6
E 36–39 Recycling; Wasserversorgung	2,7	2,9	2,9	3,1	3,1	3,3	3,4	3,5	3,6	3,6	3,8	4,1
F 41–43 Baugewerbe	5,3	5,3	4,8	4,2	3,7	3,6	3,4	3,5	3,5	3,6	4,2	5,6
G 45–47 Handel; Reparatur- und Autogewerbe	3,3	3,4	3,6	3,7	3,7	3,9	4,1	4,3	4,4	4,3	4,3	4,4
– G 45 – Autohandel- und reparatur	2,5	2,5	2,6	2,7	2,6	2,8	3,0	3,4	3,4	3,2	3,2	3,4
– G 46 – Grosshandel	3,5	3,6	3,9	4,1	4,2	4,5	4,8	5,0	5,0	5,0	5,1	5,3
– G 47 – Detailhandel	3,4	3,6	3,7	3,8	3,8	3,9	4,0	4,2	4,2	4,2	4,2	4,2
H 49–53 Verkehr und Transport	2,8	2,9	3,2	3,4	3,4	3,5	3,5	3,5	3,5	3,5	3,6	3,7
I 55–56 Gastgewerbe	7,9	8,0	8,1	8,6	8,2	8,1	7,9	8,0	8,5	9,6	10,3	9,6
J 58–63 Information und Kommunikation	1,9	2,0	2,1	2,3	2,4	2,8	3,2	3,3	3,4	3,5	3,7	3,8
– J 62 – Informatik	2,8	3,0	3,2	3,5	3,7	4,0	4,3	4,4	4,5	4,6	4,7	4,9
K 64–66 Finanz- und Versicherungsdienstleistungen	1,9	2,0	2,1	2,2	2,3	2,5	2,6	2,8	2,8	2,9	3,0	3,1
– K 64 – Banken	2,1	2,3	2,4	2,5	2,7	2,8	2,9	3,0	3,1	3,1	3,2	3,2
– K 65 – Versicherungen	1,5	1,5	1,6	1,6	1,6	1,8	1,9	2,0	2,1	2,1	2,2	2,3
L 68 Grundstücks- und Wohnungswesen	2,1	2,2	2,3	2,4	2,3	2,4	2,5	2,6	2,7	2,8	2,9	2,9
M 69–75 Freiberufliche, technische und wissenschaftliche DL	1,6	1,7	1,8	1,9	1,9	2,3	2,6	2,9	3,0	3,1	3,2	3,4
– M 72 – Forschung und Entwicklung	3,3	3,5	3,6	3,7	3,7	3,7	3,7	3,8	3,9	3,9	4,0	4,0
N 77–82 Sonstige wirtschaftliche Dienstleistungen ¹
O 84 Öffentl. Verwaltung, Sozialversicherungen	3,0	3,0	2,9	2,9	2,8	2,8	2,9	2,9	2,9	2,8	2,7	2,7
P 85 Erziehung und Unterricht	1,4	1,4	1,4	1,4	1,4	1,7	2,1	2,4	2,5	2,5	2,4	2,4
Q 86–89 Gesundheits- und Sozialwesen	1,9	1,9	2,0	2,0	1,9	2,1	2,3	2,5	2,6	2,5	2,6	2,6
R 90–93 Kunst, Unterhaltung und Erholung	4,7	4,7	4,8	5,0	5,0	5,3	5,4	5,5	5,5	5,5	5,7	5,8
S 94–96 Sonstige Dienstleistungen	3,6	3,6	3,7	3,9	3,9	4,0	4,1	4,2	4,2	4,2	4,2	4,2
T 97–98 Private Haushalte mit Hauspersonal
Keine Angaben, übrige

^a Gliederung und Terminologie der Wirtschaftszweig-Nomenklatur nach NOGA 2008. / Classement des activités économiques selon NOGA 2008.

^b Die Arbeitslosenquoten für die einzelnen Wirtschaftszweige werden auf der Grundlage der Volkszählung 2000 ausgewiesen. Les taux de chômage selon les activités économiques sont calculés sur la base du recensement de la population 2000.

¹ Die Arbeitslosenquote für NOGA N 77–82 kann nicht berechnet werden, weil bei der NOGA-Untergruppe 781 «Vermittlung von Arbeitskräften» auch Arbeitslose aus anderen Branchen erfasst werden.

Il n'est pas possible de calculer le taux de ce chômage pour les activités économiques NOGA N 77 à 82 car le sous-groupe NOGA 781 «Activités des agences de placement de main-d'œuvre» comprend également des chômeurs appartenant à d'autres activités économiques.

T3d Arbeitslosenquote nach Wirtschaftszweigen 2009^{a, b} (Fortsetzung)
Taux de chômage selon les activités économiques, 2009^{a, b} (suite)

Durchschnitt 2007 Moyenne 2007	Veränderung in Prozentpunkten 2007–2008	Durchschnitt 2008 Moyenne 2008	Veränderung in Prozentpunkten 2008–2009	Durchschnitt 2009 Moyenne 2009	Erwerbstätige gemäss VZ 2000	
Quote Taux	Variation en points de pourcentage 2007–2008	Quote Taux	Variation en points de pourcentage 2008–2009	Quote Taux	actives occupées selon RFP 2000	
2,8	-0,2	2,6	1,1	3,7	3 946 988	Total
0,5	-	0,5	0,2	0,7	96 902	A Secteur 1 (Agriculture, sylviculture et pêche)
2,5	-0,1	2,4	1,8	4,2	805 306	B–F Secteur 2 (Industrie)
3,1	-0,2	2,9	1,1	4,0	2 313 099	G–T Secteur 3 (Autres services)
0,5	-	0,5	0,2	0,7	96 902	A 01–03 Agriculture, sylviculture et pêche
1,1	-0,1	1,0	1,0	2,0	3 819	B 05–09 Industries extractives
2,6	-	2,6	1,2	3,8	48 897	C 10–12 Aliments, boissons et tabac
4,9	-0,3	4,6	1,7	6,3	15 378	C 13–14 Textiles et habillement
7,0	-1,7	5,3	1,3	6,6	1 747	C 15 Cuir, chaussures
2,2	-	2,2	0,9	3,1	33 149	C 16 Articles en bois et en liège, vannerie et sparterie
3,1	-0,4	2,7	1,3	4,0	44 032	C 17–18 Industrie du papier, imprimerie
1,6	-0,1	1,5	1,0	2,5	43 506	C 19–21 Industrie chimique, raffinage de pétrole
1,7	-	1,7	1,9	3,6	20 936	C 22 Matières plastiques, caoutchouc
1,8	0,1	1,9	1,3	3,2	15 843	C 23 Verres, céramiques et produits en ciment
2,3	0,1	2,4	2,7	5,1	85 231	C 24–25 Métallurgie, produits métalliques
2,6	-	2,6	3,1	5,7	98 292	C 26–27 Electrotechnique, électronique, montres, optique
3,7	0,1	3,8	6,8	10,6	21 978	– C 2652 – Montres
2,1	-0,1	2,0	2,3	4,3	79 113	C 28 Fabrication de machines
2,9	-	2,9	2,0	4,9	8 999	C 29–30 Fabrication de véhicules
1,5	-0,2	1,3	1,2	2,5	44 575	C 31–33 Meubles; Réparation de machines
1,5	-0,2	1,3	0,4	1,7	19 250	D 35 Production et distribution d'énergie
2,2	-	2,2	1,1	3,3	10 603	E 36–39 Recyclage; traitement et distribution d'eau
2,9	-	2,9	1,3	4,2	231 936	F 41–43 Bâtiment et génie civil
3,1	-0,3	2,8	1,2	4,0	515 877	G 45–47 Commerce, entretien et réparation d'automobiles
2,1	-0,2	1,9	1,0	2,9	70 981	– G 45 – Commerce, réparation d'auto
3,2	-0,3	2,9	1,6	4,5	167 035	– G 46 – Commerce de gros
3,4	-0,4	3,0	0,9	3,9	277 861	– G 47 – Commerce de détail
2,2	-	2,2	1,2	3,4	158 429	H 49–53 Trafic et transports
7,3	-0,6	6,7	1,9	8,6	176 180	I 55–56 Hôtellerie et restauration
1,8	-0,2	1,6	1,3	2,9	103 812	J 58–63 Information et communication
2,5	-0,2	2,3	1,6	3,9	43 638	– J 62 – Informatique
1,5	-0,1	1,4	1,1	2,5	217 678	K 64–66 Activités financières et d'assurance
1,6	-	1,6	1,2	2,8	139 046	– K 64 – Banques
1,5	-0,1	1,4	0,5	1,9	50 663	– K 65 – Assurances
2,0	-0,2	1,8	0,7	2,5	37 862	L 68 Activités immobilières
1,5	-0,1	1,4	1,0	2,4	232 731	M 69–75 Activités spécialisées, scientifiques et techn.
2,9	-0,5	2,4	1,3	3,7	12 755	– M 72 – Recherche et développement
...	90 955	N 77–82 Activités de services administratifs et de soutien ¹
3,5	-0,6	2,9	-	2,9	137 066	O 84 Administration publique, assurances sociales
1,6	-0,2	1,4	0,5	1,9	193 294	P 85 Enseignement
2,0	-0,2	1,8	0,4	2,2	329 117	Q 86–89 Santé et action sociale
5,0	-0,5	4,5	0,7	5,2	31 615	R 90–93 Arts, spectacles et activités récréatives
3,4	-0,4	3,0	1,0	4,0	88 482	S 94–96 Autres activités de services
...	1	T 97–98 Ménages privés avec du personnel domestique
...	9 789	Non spécifié

^a Gliederung und Terminologie der Wirtschaftszweig-Nomenklatur nach NOGA 2008. / Classement des activités économiques selon NOGA 2008.

^b Die Arbeitslosenquoten für die einzelnen Wirtschaftszweige werden auf der Grundlage der Volkszählung 2000 ausgewiesen.
Les taux de chômage selon les activités économiques sont calculés sur la base du recensement de la population 2000.

¹ Die Arbeitslosenquote für NOGA N 77–82 kann nicht berechnet werden, weil bei der NOGA-Untergruppe 781 «Vermittlung von Arbeitskräften» auch Arbeitslose aus anderen Branchen erfasst werden.

Il n'est pas possible de calculer le taux de ce chômage pour les activités économiques NOGA N 77 à 82 car le sous-groupe NOGA 781 «Activités des agences de placement de main-d'œuvre» comprend également des chômeurs appartenant à d'autres activités économiques.

T 4a Registrierte Arbeitslose nach Berufsgruppen 2009
Chômeurs inscrits selon les groupes de professions, 2009

	Januar Janvier	Februar Février	März Mars	April Avril	Mai	Juni Juin	Juli Juillet	August Août	Sept.	Okt. Oct.	Nov.	Dez. Déc.
Total	128 430	132 402	134 713	136 709	135 128	140 253	145 364	150 831	154 409	158 138	163 950	172 740
11 Land- und Forstwirtschaft, Tierzucht	2 812	2 625	2 181	1 774	1 474	1 546	1 684	1 911	1 969	2 221	2 840	3 316
21 Lebens-/Genussmittelherst. und -verarbeitung	962	988	1 031	1 076	1 019	1 125	1 197	1 320	1 353	1 400	1 393	1 404
22 Textil- und Lederherst. und -verarbeitung	541	575	617	694	705	759	760	828	831	834	803	820
23 Keramik- und Glasverarbeitung	71	80	88	91	96	107	104	111	113	117	124	125
24 Metallverarbeitung und Maschinenbau	4 100	4 538	5 054	5 502	5 706	6 010	6 294	6 545	6 686	6 718	7 068	7 586
25 Elektrotechnik, Elektronik, Uhrenind., Fahrzeug- und Gerätebau sowie -unterhalt	2 534	2 665	2 829	3 000	3 044	3 257	3 517	3 854	3 914	3 836	3 851	4 079
26 Holzverarbeitung, Papierherst. u. -verarb.	1 011	1 036	1 075	1 061	1 009	1 042	1 058	1 112	1 098	1 027	1 089	1 285
27 Graphische Industrie	577	591	616	652	698	794	892	943	1 009	1 030	1 027	1 143
28 Chemie- und Kunststoffverfahren	594	621	647	675	689	756	791	839	856	847	831	855
29 Übrige be- und verarbeitende Berufe	5 028	5 336	5 541	5 646	5 636	5 456	5 467	5 573	5 749	5 821	5 987	6 263
31 Ingenieurberufe	1 124	1 231	1 292	1 370	1 440	1 476	1 611	1 716	1 834	1 849	1 859	1 994
32 Techniker/innen	843	885	937	998	1 074	1 143	1 180	1 230	1 229	1 248	1 272	1 353
33–34 Technische Zeichner/innen u. Fachkräfte	1 449	1 509	1 589	1 636	1 767	1 878	2 019	2 119	2 195	2 202	2 285	2 422
35 Maschinisten/Maschinstinnen	2 182	2 259	2 173	2 036	1 959	1 973	1 973	2 005	2 056	2 102	2 274	2 837
36 Informatik	1 879	1 958	2 066	2 224	2 353	2 583	2 766	2 960	3 071	3 093	3 150	3 273
41 Baugewerbe	15 537	15 495	14 085	12 165	10 236	9 837	9 245	9 429	9 618	10 275	12 435	17 287
42 Bergbau, Stein- und Baustoffherstellung sowie -verarbeitung	151	164	151	140	123	128	131	138	135	143	170	198
51 Handel und Verkauf	11 386	11 805	12 313	12 828	12 929	13 829	14 653	15 784	16 267	16 279	16 333	16 580
52 Werbung, Marketing, Tourismus und Treuhand	2 291	2 407	2 526	2 677	2 861	3 007	3 154	3 262	3 337	3 352	3 399	3 428
53 Transport und Verkehr	4 202	4 383	4 488	4 612	4 608	4 719	4 723	4 796	4 873	5 031	5 278	5 662
54 Post- und Fernmeldewesen	829	840	919	948	943	993	986	1 004	1 036	1 069	1 092	1 130
61 Gastgewerbe und Hauswirtschaft	15 532	15 766	16 027	16 655	16 072	15 980	15 986	16 598	17 560	19 281	20 303	19 666
62 Reinigung, Hygiene, Körperpflege	7 348	7 471	7 485	7 690	7 478	7 364	7 343	7 685	8 169	8 852	9 315	9 183
71 Unternehmer, Direktoren und leitende Beamte	5 922	6 197	6 495	6 826	6 998	7 242	7 451	7 455	7 505	7 643	7 778	8 036
72 Kaufmännische u. administrative Berufe	10 366	10 685	10 985	11 473	11 616	12 474	13 291	14 145	14 369	14 347	14 416	14 649
73 Bank- und Versicherungsgewerbe	1 190	1 254	1 354	1 437	1 512	1 582	1 633	1 685	1 722	1 761	1 760	1 830
74 Sicherheits- und Ordnungspflege	961	957	982	1 051	1 020	1 004	1 011	1 053	1 126	1 160	1 195	1 237
75 Rechtswesen	351	355	376	396	394	408	449	459	459	469	488	494
81 Medienschaaffende u. verwandte Berufe	1 228	1 251	1 310	1 343	1 364	1 401	1 464	1 502	1 524	1 546	1 531	1 556
82 Künstlerische Berufe	1 615	1 636	1 707	1 806	1 850	1 941	2 053	2 188	2 200	2 183	2 187	2 204
83–84 Unterricht, Bildung, Seelsorge und Fürsorge	3 686	3 701	3 749	3 798	3 894	4 044	4 510	4 617	4 560	4 551	4 586	4 575
85 Sozial-, Geistes- u. Naturwissenschaften	856	889	885	903	887	933	1 056	1 146	1 214	1 275	1 350	1 402
86 Gesundheitswesen	3 949	3 933	4 006	4 042	4 034	4 117	4 353	4 657	4 878	4 946	4 998	5 059
87 Sport und Unterhaltung	142	145	179	192	212	230	229	221	216	213	218	230
91 Dienstleist.berufe, wenn nicht anderswo	354	355	368	360	397	400	412	427	435	457	463	504
92–93 Übrige Berufe	10 876	11 794	12 662	13 099	13 371	13 085	13 040	12 909	12 908	12 928	13 010	13 578
Keine Angabe	3 951	4 022	3 925	3 833	3 660	5 630	6 878	6 605	6 335	6 032	5 792	5 497

T4a Registrierte Arbeitslose nach Berufsgruppen 2009 (Fortsetzung)
Chômeurs inscrits selon les groupes de professions, 2009 (suite)

Durchschnitt 2007 Moyenne 2007		Veränderung 2007–2008 Variation 2007–2008		Durchschnitt 2008 Moyenne 2008		Veränderung 2008–2009 Variation 2008–2009		Durchschnitt 2009 Moyenne 2009		
Anzahl Nombre	Anteil (%) Part (%)	absolut absolue	in % en %	Anzahl Nombre	Anteil (%) Part (%)	absolut absolue	in % en %	Anzahl Nombre	Anteil (%) Part (%)	
109 189	100,0	-7 464	-6,8	101 725	100,0	44 364	43,6	146 089	100,0	Total
1 716	1,6	- 59	-3,4	1 657	1,6	539	32,5	2 196	1,5	11 Agriculture, économie forestière, élevage et soins aux animaux
1 002	0,9	- 164	-16,4	838	0,8	351	41,9	1 189	0,8	21 Prod. de denrées alimentaires, de boissons et de tabacs
552	0,5	- 79	-14,3	473	0,5	258	54,5	731	0,5	22 Industrie textile et industrie du cuir
36	0,0	17	47,2	53	0,1	49	92,5	102	0,1	23 Travail de la céramique et du verre
2 308	2,1	17	0,7	2 325	2,3	3 659	157,4	5 984	4,1	24 Usinage de métaux et de la constr. de machines
1 849	1,7	- 59	-3,2	1 790	1,8	1 575	88,0	3 365	2,3	25 Electrotechnique, électronique, industrie horlogère, construction de véhicules et outillage
654	0,6	- 19	-2,9	635	0,6	440	69,3	1 075	0,7	26 Industrie du bois et du papier
660	0,6	- 125	-18,9	535	0,5	296	55,3	831	0,6	27 Arts graphiques
520	0,5	- 64	-12,3	456	0,4	294	64,5	750	0,5	28 Industrie chimique et matières plastiques
3 991	3,7	- 254	-6,4	3 737	3,7	1 888	50,5	5 625	3,9	29 Autres prof. du façonnage et de la manufacture
952	0,9	- 81	-8,5	871	0,9	695	79,8	1 566	1,1	31 Ingénieurs
697	0,6	- 61	-8,8	636	0,6	480	75,5	1 116	0,8	32 Techniciens
1 288	1,2	- 166	-12,9	1 122	1,1	801	71,4	1 923	1,3	33–34 Dessin technique
1 088	1,0	61	5,6	1 149	1,1	1 003	87,3	2 152	1,5	35 Machinistes
1 770	1,6	- 150	-8,5	1 620	1,6	995	61,4	2 615	1,8	36 Informatique
7 974	7,3	167	2,1	8 141	8,0	3 996	49,1	12 137	8,3	41 Construction
106	0,1	- 6	-5,7	100	0,1	48	48,0	148	0,1	42 Exploitation minière, travail de la pierre et fabrication de matériaux de construction
11 485	10,5	-1 188	-10,3	10 297	10,1	3 952	38,4	14 249	9,8	51 Professions commerciales et de la vente
1 736	1,6	37	2,1	1 773	1,7	1 202	67,8	2 975	2,0	52 Publicité et marketing, tourisme et admin. fiduciaire
3 361	3,1	- 194	-5,8	3 167	3,1	1 614	51,0	4 781	3,3	53 Transports et circulation
582	0,5	59	10,1	641	0,6	341	53,2	982	0,7	54 Professions des postes et télécommunications
14 996	13,7	-1 259	-8,4	13 737	13,5	3 382	24,6	17 119	11,7	61 Hôtellerie et restauration et économie domestique
6 751	6,2	- 384	-5,7	6 367	6,3	1 582	24,8	7 949	5,4	62 Nettoyage, hygiène et soins corporels
5 133	4,7	- 137	-2,7	4 996	4,9	2 133	42,7	7 129	4,9	71 Entrepreneurs, directeurs et fonctionnaires sup.
10 453	9,6	-1 242	-11,9	9 211	9,1	3 524	38,3	12 735	8,7	72 Professions commerciales et administratives
931	0,9	36	3,9	967	1,0	593	61,3	1 560	1,1	73 Professionnels de la banque et employés d'assurance
872	0,8	- 39	-4,5	833	0,8	230	27,6	1 063	0,7	74 Prof. afférentes au maintien de l'ordre et à la sécurité
328	0,3	- 13	-4,0	315	0,3	110	34,9	425	0,3	75 Professions judiciaires
1 110	1,0	- 30	-2,7	1 080	1,1	338	31,3	1 418	1,0	81 Professions des médias et apparentées
1 499	1,4	- 127	-8,5	1 372	1,3	592	43,1	1 964	1,3	82 Professions artistiques
4 052	3,7	- 401	-9,9	3 651	3,6	538	14,7	4 189	2,9	83–84 Assistance sociale et spirituelle et éducation
825	0,8	- 24	-2,9	801	0,8	265	33,1	1 066	0,7	85 Sciences sociales, humaines, naturelles, physiques et exactes
4 422	4,0	- 554	-12,5	3 868	3,8	546	14,1	4 414	3,0	86 Professions de la santé
147	0,1	- 9	-6,1	138	0,1	64	46,4	202	0,1	87 Professions du sport et du divertissement
345	0,3	- 30	-8,7	315	0,3	96	30,5	411	0,3	91 Professions du secteur tertiaire spa
8 386	7,7	- 142	-1,7	8 244	8,1	4 528	54,9	12 772	8,7	92–93 Personnes dont l'activité prof. ne peut pas être définie
4 614	4,2	- 796	-17,3	3 818	3,8	1 362	35,7	5 180	3,5	Non spécifié

T4b Zugänge in die Arbeitslosigkeit nach Berufsgruppen 2009
Entrées au chômage selon les groupes de professions, 2009

	Januar Janvier	Februar Février	März Mars	April Avril	Mai	Juni Juin	Juli Juillet	August Août	Sept.	Okt. Oct.	Nov.	Dez. Déc.
Total	32 627	26 767	29 841	28 751	26 442	22 274	27 209	27 660	28 796	29 194	29 879	29 756
11 Land- und Forstwirtschaft, Tierzucht	675	388	404	321	313	285	435	510	461	676	1 001	841
21 Lebens-/Genussmittelherst. und -verarbeitung	296	230	263	262	216	215	255	333	298	298	272	226
22 Textil- und Lederherst. und -verarbeitung	124	97	122	161	129	77	92	150	104	117	84	95
23 Keramik- und Glasverarbeitung	20	16	25	20	21	17	15	24	21	23	23	15
24 Metallverarbeitung und Maschinenbau	1 263	1 193	1 389	1 313	1 244	895	1 208	1 252	1 195	1 122	1 268	1 261
25 Elektrotechnik, Elektronik, Uhrenind., Fahrzeug- und Gerätebau sowie -unterhalt	759	627	736	728	600	524	778	889	770	635	654	660
26 Holzverarbeitung, Papierherst. u. -verarb.	376	279	320	257	231	177	248	239	253	194	237	360
27 Graphische Industrie	124	120	121	128	156	133	190	172	178	157	139	242
28 Chemie- und Kunststoffverfahren	125	134	144	140	126	101	126	136	147	127	105	118
29 Übrige be- und verarbeitende Berufe	1 281	1 084	1 166	1 006	969	672	783	856	982	903	967	918
31 Ingenieurberufe	332	296	292	315	307	237	322	303	382	325	314	341
32 Techniker/innen	228	197	242	222	251	163	218	201	194	236	228	213
33–34 Technische Zeichner/innen u. Fachkräfte	370	303	369	374	424	289	411	365	405	372	389	398
35 Maschinisten/Maschinistinnen	563	422	425	409	376	260	269	302	335	339	459	797
36 Informatik	412	391	451	514	504	412	481	530	509	470	474	438
41 Baugewerbe	4 683	3 038	2 819	2 447	2 042	1 502	1 795	2 094	2 350	2 684	4 188	6 482
42 Bergbau, Stein- und Baustoffherstellung sowie -verarbeitung	39	37	35	30	21	18	24	21	22	28	43	44
51 Handel und Verkauf	2 818	2 333	2 641	2 642	2 493	2 093	2 812	3 205	3 002	2 670	2 592	2 292
52 Werbung, Marketing, Tourismus und Treuhand	527	443	518	515	578	415	517	445	517	465	439	366
53 Transport und Verkehr	1 074	865	942	929	882	661	681	706	761	866	925	1 006
54 Post- und Fernmeldewesen	205	141	211	160	137	87	120	129	155	163	148	151
61 Gastgewerbe und Hauswirtschaft	3 681	3 085	3 730	4 024	3 329	2 367	2 828	3 079	3 878	4 802	4 140	3 017
62 Reinigung, Hygiene, Körperpflege	1 557	1 281	1 521	1 577	1 273	952	1 095	1 349	1 646	1 925	1 709	1 268
71 Unternehmer, Direktoren und leitende Beamte	1 320	1 157	1 262	1 343	1 222	946	1 055	931	1 049	1 103	1 050	1 033
72 Kaufmännische u. administrative Berufe	2 472	2 097	2 413	2 336	2 223	2 003	2 605	2 740	2 448	2 269	2 189	1 996
73 Bank- und Versicherungsgewerbe	291	208	297	261	255	202	212	211	228	261	215	233
74 Sicherheits- und Ordnungspflege	218	171	194	220	167	108	144	165	202	197	176	172
75 Rechtswesen	102	81	93	82	65	76	104	84	90	91	87	78
81 Medienschaaffende u. verwandte Berufe	250	206	240	243	219	226	227	228	214	220	194	177
82 Künstlerische Berufe	357	286	350	365	326	283	325	366	331	282	275	238
83–84 Unterricht, Bildung, Seelsorge und Fürsorge	813	733	812	777	744	721	1 075	967	902	835	801	605
85 Sozial-, Geistes- u. Naturwissenschaften	211	167	163	178	168	175	248	235	261	262	252	213
86 Gesundheitswesen	1 002	817	985	845	841	711	929	1 025	1 141	1 020	944	832
87 Sport und Unterhaltung	38	31	63	50	52	50	49	40	44	35	36	32
91 Dienstleist.berufe, wenn nicht anderswo	82	58	80	62	89	56	67	62	72	82	67	87
92–93 Übrige Berufe	2 813	2 727	2 908	2 617	2 602	1 539	1 779	1 701	1 898	1 892	1 916	1 882
Keine Angabe	1 126	1 028	1 095	878	847	2 626	2 687	1 615	1 351	1 048	879	629

T4b Zugänge in die Arbeitslosigkeit nach Berufsgruppen 2009 (Fortsetzung)
Entrées au chômage selon les groupes de professions, 2009 (suite)

Total 2007		Veränderung 2007–2008 Variation 2007–2008		Total 2008		Veränderung 2008–2009 Variation 2008–2009		Total 2009		
Anzahl Nombre	Anteil (%) Part (%)	absolut absolue	in % en %	Anzahl Nombre	Anteil (%) Part (%)	absolut absolue	in % en %	Anzahl Nombre	Anteil (%) Part (%)	
279 061	100,0	5 828	2,1	284 889	100,0	54 307	19,1	339 196	100,0	Total
5 529	2,0	57	1,0	5 586	2,0	724	13,0	6 310	1,9	11 Agriculture, économie forestière, élevage et soins aux animaux
2 804	1,0	- 195	-7,0	2 609	0,9	555	21,3	3 164	0,9	21 Prod. de denrées alimentaires, de boissons et de tabacs
1 101	0,4	-	-	1 101	0,4	251	22,8	1 352	0,4	22 Industrie textile et industrie du cuir
116	0,0	33	28,4	149	0,1	91	61,1	240	0,1	23 Travail de la céramique et du verre
7 110	2,5	1 122	15,8	8 232	2,9	6 371	77,4	14 603	4,3	24 Usinage de métaux et de la constr. de machines
5 605	2,0	188	3,4	5 793	2,0	2 567	44,3	8 360	2,5	25 Electrotechnique, électronique, industrie horlogère, construction de véhicules et outillage
2 219	0,8	155	7,0	2 374	0,8	797	33,6	3 171	0,9	26 Industrie du bois et du papier
1 354	0,5	- 117	-8,6	1 237	0,4	623	50,4	1 860	0,5	27 Arts graphiques
1 184	0,4	37	3,1	1 221	0,4	308	25,2	1 529	0,5	28 Industrie chimique et matières plastiques
9 898	3,5	614	6,2	10 512	3,7	1 075	10,2	11 587	3,4	29 Autres prof. du façonnage et de la manufacture
2 143	0,8	76	3,5	2 219	0,8	1 547	69,7	3 766	1,1	31 Ingénieurs
1 672	0,6	96	5,7	1 768	0,6	825	46,7	2 593	0,8	32 Techniciens
3 223	1,2	- 110	-3,4	3 113	1,1	1 356	43,6	4 469	1,3	33–34 Dessin technique
3 392	1,2	600	17,7	3 992	1,4	964	24,1	4 956	1,5	35 Machinistes
3 815	1,4	71	1,9	3 886	1,4	1 700	43,7	5 586	1,6	36 Informatique
28 854	10,3	2 140	7,4	30 994	10,9	5 130	16,6	36 124	10,6	41 Construction
285	0,1	79	27,7	364	0,1	- 2	-0,5	362	0,1	42 Exploitation minière, travail de la pierre et fabrication de matériaux de construction
26 717	9,6	- 360	-1,3	26 357	9,3	5 236	19,9	31 593	9,3	51 Professions commerciales et de la vente
3 655	1,3	533	14,6	4 188	1,5	1 557	37,2	5 745	1,7	52 Publicité et marketing, tourisme et admin. fiduciaire
8 355	3,0	479	5,7	8 834	3,1	1 464	16,6	10 298	3,0	53 Transports et circulation
1 295	0,5	244	18,8	1 539	0,5	268	17,4	1 807	0,5	54 Professions des postes et télécommunications
40 609	14,6	-1 285	-3,2	39 324	13,8	2 636	6,7	41 960	12,4	61 Hôtellerie et restauration et économie domestique
15 891	5,7	421	2,6	16 312	5,7	841	5,2	17 153	5,1	62 Nettoyage, hygiène et soins corporels
10 372	3,7	760	7,3	11 132	3,9	2 339	21,0	13 471	4,0	71 Entrepreneurs, directeurs et fonctionnaires sup.
23 474	8,4	- 177	-0,8	23 297	8,2	4 494	19,3	27 791	8,2	72 Professions commerciales et administratives
1 768	0,6	380	21,5	2 148	0,8	726	33,8	2 874	0,8	73 Professionnels de la banque et employés d'assurance
1 941	0,7	52	2,7	1 993	0,7	141	7,1	2 134	0,6	74 Prof. afférentes au maintien de l'ordre et à la sécurité
731	0,3	24	3,3	755	0,3	278	36,8	1 033	0,3	75 Professions judiciaires
2 068	0,7	98	4,7	2 166	0,8	478	22,1	2 644	0,8	81 Professions des médias et apparentées
2 886	1,0	114	4,0	3 000	1,1	784	26,1	3 784	1,1	82 Professions artistiques
9 891	3,5	- 589	-6,0	9 302	3,3	483	5,2	9 785	2,9	83–84 Assistance sociale et spirituelle et éducation
1 755	0,6	146	8,3	1 901	0,7	632	33,2	2 533	0,7	85 Sciences sociales, humaines, naturelles, physiques et exactes
11 297	4,0	- 544	-4,8	10 753	3,8	339	3,2	11 092	3,3	86 Professions de la santé
381	0,1	- 21	-5,5	360	0,1	160	44,4	520	0,2	87 Professions du sport et du divertissement
702	0,3	- 35	-5,0	667	0,2	197	29,5	864	0,3	91 Professions du secteur tertiaire spa
21 150	7,6	2 062	9,7	23 212	8,1	3 062	13,2	26 274	7,7	92–93 Personnes dont l'activité prof. ne peut pas être définie
13 819	5,0	-1 320	-9,6	12 499	4,4	3 310	26,5	15 809	4,7	Non spécifié

T4c Abgänge aus der Arbeitslosigkeit nach Berufsgruppen 2009
Sorties du chômage selon les groupes de professions, 2009

	Januar Janvier	Februar Février	März Mars	April Avril	Mai	Juni Juin	Juli Juillet	August Août	Sept.	Okt. Oct.	Nov.	Dez. Déc.
Total	22 959	22 795	27 530	26 755	28 023	17 149	22 098	22 193	25 218	25 465	24 067	20 966
11 Land- und Forstwirtschaft, Tierzucht	419	570	848	719	609	282	307	299	413	439	395	371
21 Lebens-/Genussmittelherst. und -verarbeitung	205	212	223	217	268	159	198	216	276	257	286	217
22 Textil- und Lederherst. und -verarbeitung	83	68	82	86	117	63	99	89	104	121	118	82
23 Keramik- und Glasverarbeitung	15	8	17	20	14	16	19	17	20	19	16	16
24 Metallverarbeitung und Maschinenbau	675	755	894	890	1 072	746	964	1 035	1 077	1 110	943	768
25 Elektrotechnik, Elektronik, Uhrenind., Fahrzeug- und Gerätebau sowie -unterhalt	452	509	586	569	583	374	535	572	726	718	643	444
26 Holzverarbeitung, Papierherst. u. -verarb.	201	247	281	268	280	191	240	189	269	265	181	164
27 Graphische Industrie	105	105	96	92	107	71	91	124	113	141	143	127
28 Chemie- und Kunststoffverfahren	104	103	126	110	106	77	99	95	133	139	125	97
29 Übrige be- und verarbeitende Berufe	724	790	970	923	973	589	757	737	777	797	776	624
31 Ingenieurberufe	186	190	231	234	248	179	191	211	263	312	305	204
32 Techniker/innen	163	150	187	160	191	128	198	156	196	221	202	132
33–34 Technische Zeichner/innen u. Fachkräfte	265	255	299	348	308	193	275	282	337	363	310	262
35 Maschinisten/Maschinistinnen	359	364	521	563	471	235	285	273	294	300	294	236
36 Informatik	309	303	340	350	366	219	309	350	406	459	420	322
41 Baugewerbe	2 680	3 101	4 257	4 386	3 959	2 016	2 416	1 926	2 175	2 036	2 045	1 635
42 Bergbau, Stein- und Baustoffherstellung sowie -verarbeitung	26	22	46	41	37	20	21	14	26	20	16	17
51 Handel und Verkauf	2 129	1 943	2 167	2 131	2 402	1 495	2 057	2 171	2 572	2 705	2 576	2 081
52 Werbung, Marketing, Tourismus und Treuhand	337	343	391	371	398	252	382	343	438	448	397	340
53 Transport und Verkehr	680	697	859	825	883	578	703	648	700	714	691	620
54 Post- und Fernmeldewesen	114	129	135	130	140	77	133	116	124	132	128	108
61 Gastgewerbe und Hauswirtschaft	3 156	2 863	3 494	3 423	3 933	2 446	2 846	2 521	2 918	3 074	3 127	3 651
62 Reinigung, Hygiene, Körperpflege	1 238	1 162	1 524	1 391	1 493	961	1 138	1 016	1 156	1 232	1 241	1 404
71 Unternehmer, Direktoren und leitende Beamte	952	881	988	999	1 064	684	864	944	1 000	973	912	770
72 Kaufmännische u. administrative Berufe	1 877	1 742	2 079	1 821	2 057	1 350	1 848	1 950	2 255	2 306	2 129	1 779
73 Bank- und Versicherungsgewerbe	192	158	187	180	182	128	164	169	196	219	220	161
74 Sicherheits- und Ordnungspflege	165	178	171	152	196	100	132	123	124	163	136	131
75 Rechtswesen	76	78	74	60	70	60	65	76	89	86	68	71
81 Medienschaaffende u. verwandte Berufe	179	175	180	209	197	136	164	188	194	194	202	153
82 Künstlerische Berufe	256	267	280	267	281	151	214	233	316	299	267	220
83–84 Unterricht, Bildung, Seelsorge und Fürsorge	717	724	778	735	655	460	616	879	955	845	762	610
85 Sozial-, Geistes- u. Naturwissenschaften	187	135	173	165	176	82	119	157	181	204	179	168
86 Gesundheitswesen	888	829	905	801	853	533	698	724	916	944	880	760
87 Sport und Unterhaltung	27	28	31	36	34	25	50	47	48	38	31	21
91 Dienstleist.berufe, wenn nicht anderswo	68	59	64	70	55	42	56	46	67	63	61	45
92–93 Übrige Berufe	1 840	1 807	2 059	2 179	2 317	1 441	1 763	1 783	1 859	1 824	1 769	1 260
Keine Angabe	910	845	987	834	928	590	1 082	1 474	1 505	1 285	1 073	895

T4c Abgänge aus der Arbeitslosigkeit nach Berufsgruppen 2009 (Fortsetzung)
Sorties du chômage selon les groupes de professions, 2009 (suite)

Total 2007		Veränderung 2007–2008 Variation 2007–2008		Total 2008		Veränderung 2008–2009 Variation 2008–2009		Total 2009		
Anzahl Nombre	Anteil (%) Part (%)	absolut absolue	in % en %	Anzahl Nombre	Anteil (%) Part (%)	absolut absolue	in % en %	Anzahl Nombre	Anteil (%) Part (%)	
298 629	100,0	-23 490	-7,9	275 139	100,0	10 079	3,7	285 218	100,0	Total
5 762	1,9	- 392	-6,8	5 370	2,0	301	5,6	5 671	2,0	11 Agriculture, économie forestière, élevage et soins aux animaux
3 060	1,0	- 412	-13,5	2 648	1,0	86	3,2	2 734	1,0	21 Prod. de denrées alimentaires, de boissons et de tabacs
1 296	0,4	- 208	-16,0	1 088	0,4	24	2,2	1 112	0,4	22 Industrie textile et industrie du cuir
111	0,0	- 2	-1,8	109	0,0	88	80,7	197	0,1	23 Travail de la céramique et du verre
7 594	2,5	- 523	-6,9	7 071	2,6	3 858	54,6	10 929	3,8	24 Usinage de métaux et de la constr. de machines
6 007	2,0	- 557	-9,3	5 450	2,0	1 261	23,1	6 711	2,4	25 Electrotechnique, électronique, industrie horlogère, construction de véhicules et outillage
2 329	0,8	- 130	-5,6	2 199	0,8	577	26,2	2 776	1,0	26 Industrie du bois et du papier
1 604	0,5	- 374	-23,3	1 230	0,4	85	6,9	1 315	0,5	27 Arts graphiques
1 313	0,4	- 184	-14,0	1 129	0,4	185	16,4	1 314	0,5	28 Industrie chimique et matières plastiques
10 745	3,6	- 808	-7,5	9 937	3,6	- 500	-5,0	9 437	3,3	29 Autres prof. du façonnage et de la manufacture
2 418	0,8	- 265	-11,0	2 153	0,8	601	27,9	2 754	1,0	31 Ingénieurs
1 862	0,6	- 274	-14,7	1 588	0,6	496	31,2	2 084	0,7	32 Techniciens
3 589	1,2	- 575	-16,0	3 014	1,1	483	16,0	3 497	1,2	33–34 Dessin technique
3 585	1,2	- 95	-2,6	3 490	1,3	705	20,2	4 195	1,5	35 Machinistes
4 335	1,5	- 606	-14,0	3 729	1,4	424	11,4	4 153	1,5	36 Informatique
29 264	9,8	- 688	-2,4	28 576	10,4	4 056	14,2	32 632	11,4	41 Construction
313	0,1	12	3,8	325	0,1	- 19	-5,8	306	0,1	42 Exploitation minière, travail de la pierre et fabrication de matériaux de construction
29 208	9,8	-2 914	-10,0	26 294	9,6	135	0,5	26 429	9,3	51 Professions commerciales et de la vente
4 049	1,4	- 262	-6,5	3 787	1,4	653	17,2	4 440	1,6	52 Publicité et marketing, tourisme et admin. fiduciaire
8 953	3,0	- 439	-4,9	8 514	3,1	84	1,0	8 598	3,0	53 Transports et circulation
1 315	0,4	77	5,9	1 392	0,5	74	5,3	1 466	0,5	54 Professions des postes et télécommunications
43 350	14,5	-4 067	-9,4	39 283	14,3	-1 831	-4,7	37 452	13,1	61 Hôtellerie et restauration et économie domestique
16 896	5,7	- 599	-3,5	16 297	5,9	-1 341	-8,2	14 956	5,2	62 Nettoyage, hygiène et soins corporels
11 240	3,8	- 552	-4,9	10 688	3,9	343	3,2	11 031	3,9	71 Entrepreneurs, directeurs et fonctionnaires sup.
25 711	8,6	-2 932	-11,4	22 779	8,3	414	1,8	23 193	8,1	72 Professions commerciales et administratives
1 992	0,7	- 2	-0,1	1 990	0,7	166	8,3	2 156	0,8	73 Professionnels de la banque et employés d'assurance
2 051	0,7	- 76	-3,7	1 975	0,7	- 204	-10,3	1 771	0,6	74 Prof. afférentes au maintien de l'ordre et à la sécurité
772	0,3	- 34	-4,4	738	0,3	135	18,3	873	0,3	75 Professions judiciaires
2 187	0,7	- 122	-5,6	2 065	0,8	106	5,1	2 171	0,8	81 Professions des médias et apparentées
3 043	1,0	- 140	-4,6	2 903	1,1	148	5,1	3 051	1,1	82 Professions artistiques
10 475	3,5	- 917	-8,8	9 558	3,5	- 822	-8,6	8 736	3,1	83–84 Assistance sociale et spirituelle et éducation
1 875	0,6	- 42	-2,2	1 833	0,7	93	5,1	1 926	0,7	85 Sciences sociales, humaines, naturelles, physiques et exactes
12 127	4,1	-1 138	-9,4	10 989	4,0	-1 258	-11,4	9 731	3,4	86 Professions de la santé
406	0,1	- 60	-14,8	346	0,1	70	20,2	416	0,1	87 Professions du sport et du divertissement
752	0,3	- 74	-9,8	678	0,2	18	2,7	696	0,2	91 Professions du secteur tertiaire spa
22 499	7,5	-1 026	-4,6	21 473	7,8	428	2,0	21 901	7,7	92–93 Personnes dont l'activité prof. ne peut pas être définie
14 541	4,9	-2 090	-14,4	12 451	4,5	- 43	-0,3	12 408	4,4	Non spécifié

T 5a Registrierte Arbeitslose nach Altersklassen 2009
Chômeurs inscrits selon les classes d'âge, 2009

	Januar Janvier	Februar Février	März Mars	April Avril	Mai	Juni Juin	Juli Juillet	August Août	Sept.	Oktober Octobre	Nov.	Dez. Déc.
Total	128 430	132 402	134 713	136 709	135 128	140 253	145 364	150 831	154 409	158 138	163 950	172 740
15–19 Jahre	4 796	4 904	4 743	4 601	4 272	4 716	6 510	8 226	8 223	7 562	7 249	6 779
20–24 Jahre	16 570	17 148	17 385	17 678	17 065	17 748	19 183	21 072	21 776	21 621	22 087	22 893
25–29 Jahre	18 378	18 994	19 431	19 744	19 478	20 226	20 654	21 059	21 574	22 366	23 298	24 621
30–34 Jahre	16 629	17 232	17 801	18 101	17 877	18 562	18 709	19 019	19 395	20 037	21 068	22 371
35–39 Jahre	15 478	16 021	16 324	16 735	16 444	17 019	17 286	17 559	17 990	18 480	19 247	20 379
40–44 Jahre	15 554	16 046	16 272	16 428	16 446	17 012	17 249	17 529	17 914	18 585	19 379	20 591
45–49 Jahre	14 189	14 607	14 704	14 890	14 834	15 295	15 609	15 879	16 238	16 873	17 642	18 962
50–54 Jahre	11 001	11 292	11 484	11 598	11 694	12 081	12 276	12 364	12 753	13 395	14 071	15 117
55–59 Jahre	8 730	8 942	9 082	9 278	9 312	9 630	9 724	9 839	10 076	10 520	10 999	11 755
60 und mehr	7 105	7 216	7 487	7 656	7 706	7 964	8 164	8 285	8 470	8 699	8 910	9 272
Männer												
Total	73 908	76 529	77 328	77 621	75 995	78 273	80 459	83 134	84 907	86 914	91 546	100 077
15–19 Jahre	2 641	2 739	2 640	2 555	2 395	2 590	3 458	4 297	4 300	3 935	3 912	3 762
20–24 Jahre	9 437	9 785	9 821	10 047	9 603	9 755	10 294	11 138	11 447	11 420	11 984	13 034
25–29 Jahre	10 325	10 780	10 975	10 999	10 712	10 946	11 055	11 312	11 558	11 944	12 767	14 062
30–34 Jahre	9 272	9 701	9 875	9 837	9 597	9 922	9 947	10 086	10 278	10 626	11 324	12 567
35–39 Jahre	8 764	9 120	9 173	9 263	8 956	9 219	9 331	9 430	9 638	9 901	10 400	11 448
40–44 Jahre	8 949	9 152	9 192	9 138	9 064	9 396	9 455	9 608	9 725	10 084	10 616	11 683
45–49 Jahre	8 219	8 525	8 536	8 483	8 318	8 577	8 763	8 928	9 147	9 487	9 983	11 136
50–54 Jahre	6 508	6 707	6 772	6 764	6 802	6 975	7 043	7 107	7 331	7 634	8 151	9 031
55–59 Jahre	5 196	5 302	5 390	5 468	5 453	5 630	5 695	5 739	5 860	6 107	6 440	7 074
60 und mehr	4 597	4 718	4 954	5 067	5 095	5 263	5 418	5 489	5 623	5 776	5 969	6 280
Frauen												
Total	54 522	55 873	57 385	59 088	59 133	61 980	64 905	67 697	69 502	71 224	72 404	72 663
15–19 Jahre	2 155	2 165	2 103	2 046	1 877	2 126	3 052	3 929	3 923	3 627	3 337	3 017
20–24 Jahre	7 133	7 363	7 564	7 631	7 462	7 993	8 889	9 934	10 329	10 201	10 103	9 859
25–29 Jahre	8 053	8 214	8 456	8 745	8 766	9 280	9 599	9 747	10 016	10 422	10 531	10 559
30–34 Jahre	7 357	7 531	7 926	8 264	8 280	8 640	8 762	8 933	9 117	9 411	9 744	9 804
35–39 Jahre	6 714	6 901	7 151	7 472	7 488	7 800	7 955	8 129	8 352	8 579	8 847	8 931
40–44 Jahre	6 605	6 894	7 080	7 290	7 382	7 616	7 794	7 921	8 189	8 501	8 763	8 908
45–49 Jahre	5 970	6 082	6 168	6 407	6 516	6 718	6 846	6 951	7 091	7 386	7 659	7 826
50–54 Jahre	4 493	4 585	4 712	4 834	4 892	5 106	5 233	5 257	5 422	5 761	5 920	6 086
55–59 Jahre	3 534	3 640	3 692	3 810	3 859	4 000	4 029	4 100	4 216	4 413	4 559	4 681
60 und mehr	2 508	2 498	2 533	2 589	2 611	2 701	2 746	2 796	2 847	2 923	2 941	2 992

T5a Registrierte Arbeitslose nach Altersklassen 2009 (Fortsetzung)
Chômeurs inscrits selon les classes d'âge, 2009 (suite)

Durchschnitt 2007 Moyenne 2007		Veränderung 2007–2008 Variation 2007–2008		Durchschnitt 2008 Moyenne 2008		Veränderung 2008–2009 Variation 2008–2009		Durchschnitt 2009 Moyenne 2009		
Anzahl Nombre	Anteil (%) Part (%)	absolut absolue	in % en %	Anzahl Nombre	Anteil (%) Part (%)	absolut absolue	in % en %	Anzahl Nombre	Anteil (%) Part (%)	
109 189	100,0	-7 464	-6,8	101 725	100,0	44 364	43,6	146 089	100,0	Total
4 960	4,5	- 653	-13,2	4 307	4,2	1 741	40,4	6 048	4,1	15–19 ans
13 298	12,2	-1 245	-9,4	12 053	11,8	7 299	60,6	19 352	13,2	20–24 ans
14 599	13,4	- 905	-6,2	13 694	13,5	7 125	52,0	20 819	14,3	25–29 ans
13 773	12,6	- 667	-4,8	13 106	12,9	5 794	44,2	18 900	12,9	30–34 ans
13 428	12,3	-1 092	-8,1	12 336	12,1	5 078	41,2	17 414	11,9	35–39 ans
13 381	12,3	- 922	-6,9	12 459	12,2	4 958	39,8	17 417	11,9	40–44 ans
11 349	10,4	- 208	-1,8	11 141	11,0	4 669	41,9	15 810	10,8	45–49 ans
9 138	8,4	- 403	-4,4	8 735	8,6	3 692	42,3	12 427	8,5	50–54 ans
7 965	7,3	- 542	-6,8	7 423	7,3	2 401	32,3	9 824	6,7	55–59 ans
7 298	6,7	- 826	-11,3	6 472	6,4	1 606	24,8	8 078	5,5	60 ans et plus
										Hommes
56 276	51,5	-2 822	-5,0	53 454	52,5	28 770	53,8	82 224	56,3	Total
2 424	2,2	- 242	-10,0	2 182	2,1	1 087	49,8	3 269	2,2	15–19 ans
6 424	5,9	- 455	-7,1	5 969	5,9	4 678	78,4	10 647	7,3	20–24 ans
7 166	6,6	- 378	-5,3	6 788	6,7	4 665	68,7	11 453	7,8	25–29 ans
6 757	6,2	- 141	-2,1	6 616	6,5	3 637	55,0	10 253	7,0	30–34 ans
6 813	6,2	- 396	-5,8	6 417	6,3	3 137	48,9	9 554	6,5	35–39 ans
6 927	6,3	- 349	-5,0	6 578	6,5	3 094	47,0	9 672	6,6	40–44 ans
5 982	5,5	- 76	-1,3	5 906	5,8	3 103	52,5	9 009	6,2	45–49 ans
4 891	4,5	- 86	-1,8	4 805	4,7	2 430	50,6	7 235	5,0	50–54 ans
4 360	4,0	- 193	-4,4	4 167	4,1	1 613	38,7	5 780	4,0	55–59 ans
4 532	4,2	- 506	-11,2	4 026	4,0	1 328	33,0	5 354	3,7	60 ans et plus
										Femmes
52 913	48,5	-4 641	-8,8	48 272	47,5	15 593	32,3	63 865	43,7	Total
2 536	2,3	- 411	-16,2	2 125	2,1	655	30,8	2 780	1,9	15–19 ans
6 874	6,3	- 791	-11,5	6 083	6,0	2 622	43,1	8 705	6,0	20–24 ans
7 434	6,8	- 527	-7,1	6 907	6,8	2 459	35,6	9 366	6,4	25–29 ans
7 016	6,4	- 526	-7,5	6 490	6,4	2 157	33,2	8 647	5,9	30–34 ans
6 615	6,1	- 697	-10,5	5 918	5,8	1 942	32,8	7 860	5,4	35–39 ans
6 454	5,9	- 573	-8,9	5 881	5,8	1 864	31,7	7 745	5,3	40–44 ans
5 367	4,9	- 131	-2,4	5 236	5,1	1 566	29,9	6 802	4,7	45–49 ans
4 247	3,9	- 317	-7,5	3 930	3,9	1 262	32,1	5 192	3,6	50–54 ans
3 605	3,3	- 350	-9,7	3 255	3,2	789	24,2	4 044	2,8	55–59 ans
2 766	2,5	- 320	-11,6	2 446	2,4	278	11,4	2 724	1,9	60 ans et plus

T5b Zugänge in die Arbeitslosigkeit nach Altersklassen 2009
Entrées au chômage selon les classes d'âge, 2009

	Januar Janvier	Februar Février	März Mars	April Avril	Mai	Juni Juin	Juli Juillet	August Août	Sept.	Oktober Octobre	Nov.	Dez. Déc.
Total	32 627	26 767	29 841	28 751	26 442	22 274	27 209	27 660	28 796	29 194	29 879	29 756
15–19 Jahre	1 648	1 414	1 406	1 219	1 107	1 319	3 017	3 805	2 393	1 646	1 637	1 170
20–24 Jahre	5 516	4 521	4 947	4 794	4 130	3 733	5 320	6 095	5 539	4 924	5 097	4 764
25–29 Jahre	5 306	4 348	4 859	4 661	4 350	3 611	4 100	3 842	4 608	4 907	4 851	4 735
30–34 Jahre	4 381	3 530	4 042	3 814	3 535	2 939	3 104	3 022	3 498	3 723	3 900	3 993
35–39 Jahre	3 722	3 246	3 519	3 437	3 032	2 536	2 804	2 600	3 028	3 249	3 273	3 394
40–44 Jahre	3 704	3 077	3 422	3 284	3 114	2 518	2 665	2 551	3 020	3 266	3 346	3 476
45–49 Jahre	3 242	2 651	2 922	2 874	2 734	2 090	2 342	2 262	2 597	2 876	3 010	3 172
50–54 Jahre	2 437	1 837	2 213	2 192	2 087	1 669	1 808	1 654	1 942	2 149	2 303	2 457
55–59 Jahre	1 720	1 396	1 582	1 566	1 480	1 154	1 263	1 109	1 341	1 564	1 596	1 690
60 und mehr	951	747	929	910	873	705	786	720	830	890	866	905
Männer												
Total	19 476	15 580	17 050	16 336	14 825	12 277	14 788	15 010	15 689	16 017	17 696	19 616
15–19 Jahre	935	817	799	673	629	696	1 564	1 945	1 259	869	938	717
20–24 Jahre	3 329	2 627	2 855	2 850	2 313	1 970	2 809	3 279	2 957	2 720	3 095	3 070
25–29 Jahre	3 062	2 554	2 739	2 614	2 396	1 911	2 196	2 105	2 511	2 658	2 868	3 084
30–34 Jahre	2 598	2 073	2 211	2 087	1 937	1 616	1 659	1 582	1 878	2 017	2 234	2 625
35–39 Jahre	2 194	1 873	1 946	1 908	1 650	1 414	1 514	1 387	1 614	1 761	1 898	2 209
40–44 Jahre	2 217	1 711	1 918	1 781	1 703	1 412	1 451	1 387	1 583	1 769	1 916	2 282
45–49 Jahre	1 934	1 528	1 679	1 608	1 529	1 197	1 314	1 259	1 417	1 561	1 746	2 155
50–54 Jahre	1 483	1 063	1 282	1 269	1 219	914	991	954	1 123	1 157	1 397	1 629
55–59 Jahre	1 047	803	952	933	856	665	756	640	769	915	974	1 169
60 und mehr	677	531	669	613	593	482	534	472	578	590	630	676
Frauen												
Total	13 151	11 187	12 791	12 415	11 617	9 997	12 421	12 650	13 107	13 177	12 183	10 140
15–19 Jahre	713	597	607	546	478	623	1 453	1 860	1 134	777	699	453
20–24 Jahre	2 187	1 894	2 092	1 944	1 817	1 763	2 511	2 816	2 582	2 204	2 002	1 694
25–29 Jahre	2 244	1 794	2 120	2 047	1 954	1 700	1 904	1 737	2 097	2 249	1 983	1 651
30–34 Jahre	1 783	1 457	1 831	1 727	1 598	1 323	1 445	1 440	1 620	1 706	1 666	1 368
35–39 Jahre	1 528	1 373	1 573	1 529	1 382	1 122	1 290	1 213	1 414	1 488	1 375	1 185
40–44 Jahre	1 487	1 366	1 504	1 503	1 411	1 106	1 214	1 164	1 437	1 497	1 430	1 194
45–49 Jahre	1 308	1 123	1 243	1 266	1 205	893	1 028	1 003	1 180	1 315	1 264	1 017
50–54 Jahre	954	774	931	923	868	755	817	700	819	992	906	828
55–59 Jahre	673	593	630	633	624	489	507	469	572	649	622	521
60 und mehr	274	216	260	297	280	223	252	248	252	300	236	229

T5b Zugänge in die Arbeitslosigkeit nach Altersklassen 2009 (Fortsetzung)
Entrées au chômage selon les classes d'âge, 2009 (suite)

Total 2007		Veränderung 2007–2008 Variation 2007–2008		Total 2008		Veränderung 2008–2009 Variation 2008–2009		Total 2009		
Anzahl Nombre	Anteil (%) Part (%)	absolut absolue	in % en %	Anzahl Nombre	Anteil (%) Part (%)	absolut absolue	in % en %	Anzahl Nombre	Anteil (%) Part (%)	
279 061	100,0	5 828	2,1	284 889	100,0	54 307	19,1	339 196	100,0	Total
19 298	6,9	-1 310	-6,8	17 988	6,3	3 793	21,1	21 781	6,4	15–19 ans
46 296	16,6	- 798	-1,7	45 498	16,0	13 882	30,5	59 380	17,5	20–24 ans
42 861	15,4	1 313	3,1	44 174	15,5	10 004	22,6	54 178	16,0	25–29 ans
35 974	12,9	1 118	3,1	37 092	13,0	6 389	17,2	43 481	12,8	30–34 ans
33 204	11,9	220	0,7	33 424	11,7	4 416	13,2	37 840	11,2	35–39 ans
32 273	11,6	558	1,7	32 831	11,5	4 612	14,0	37 443	11,0	40–44 ans
26 284	9,4	2 278	8,7	28 562	10,0	4 210	14,7	32 772	9,7	45–49 ans
19 893	7,1	1 345	6,8	21 238	7,5	3 510	16,5	24 748	7,3	50–54 ans
14 693	5,3	727	4,9	15 420	5,4	2 041	13,2	17 461	5,1	55–59 ans
8 285	3,0	377	4,6	8 662	3,0	1 450	16,7	10 112	3,0	60 ans et plus
Hommes										
149 993	53,7	6 283	4,2	156 276	54,9	38 084	24,4	194 360	57,3	Total
9 666	3,5	- 242	-2,5	9 424	3,3	2 417	25,6	11 841	3,5	15–19 ans
23 989	8,6	441	1,8	24 430	8,6	9 444	38,7	33 874	10,0	20–24 ans
22 621	8,1	1 063	4,7	23 684	8,3	7 014	29,6	30 698	9,1	25–29 ans
19 239	6,9	959	5,0	20 198	7,1	4 319	21,4	24 517	7,2	30–34 ans
17 959	6,4	359	2,0	18 318	6,4	3 050	16,7	21 368	6,3	35–39 ans
17 507	6,3	405	2,3	17 912	6,3	3 218	18,0	21 130	6,2	40–44 ans
14 213	5,1	1 435	10,1	15 648	5,5	3 279	21,0	18 927	5,6	45–49 ans
10 898	3,9	1 100	10,1	11 998	4,2	2 483	20,7	14 481	4,3	50–54 ans
8 493	3,0	470	5,5	8 963	3,1	1 516	16,9	10 479	3,1	55–59 ans
5 408	1,9	293	5,4	5 701	2,0	1 344	23,6	7 045	2,1	60 ans et plus
Femmes										
129 068	46,3	- 455	-0,4	128 613	45,1	16 223	12,6	144 836	42,7	Total
9 632	3,5	-1 068	-11,1	8 564	3,0	1 376	16,1	9 940	2,9	15–19 ans
22 307	8,0	-1 239	-5,6	21 068	7,4	4 438	21,1	25 506	7,5	20–24 ans
20 240	7,3	250	1,2	20 490	7,2	2 990	14,6	23 480	6,9	25–29 ans
16 735	6,0	159	1,0	16 894	5,9	2 070	12,3	18 964	5,6	30–34 ans
15 245	5,5	- 139	-0,9	15 106	5,3	1 366	9,0	16 472	4,9	35–39 ans
14 766	5,3	153	1,0	14 919	5,2	1 394	9,3	16 313	4,8	40–44 ans
12 071	4,3	843	7,0	12 914	4,5	931	7,2	13 845	4,1	45–49 ans
8 995	3,2	245	2,7	9 240	3,2	1 027	11,1	10 267	3,0	50–54 ans
6 200	2,2	257	4,1	6 457	2,3	525	8,1	6 982	2,1	55–59 ans
2 877	1,0	84	2,9	2 961	1,0	106	3,6	3 067	0,9	60 ans et plus

T5c Abgänge aus der Arbeitslosigkeit nach Altersklassen 2009
Sorties du chômage selon les classes d'âge, 2009

	Januar Janvier	Februar Février	März Mars	April Avril	Mai	Juni Juin	Juli Juillet	August Août	Sept.	Oktober Octobre	Nov.	Dez. Déc.
Total	22 959	22 795	27 530	26 755	28 023	17 149	22 098	22 193	25 218	25 465	24 067	20 966
15–19 Jahre	1 135	1 132	1 354	1 162	1 239	675	1 021	1 851	2 020	1 925	1 621	1 293
20–24 Jahre	3 663	3 842	4 620	4 403	4 645	2 940	3 780	4 096	4 843	5 095	4 605	3 979
25–29 Jahre	3 658	3 750	4 422	4 332	4 583	2 850	3 630	3 486	4 107	4 116	3 928	3 390
30–34 Jahre	2 937	2 918	3 483	3 559	3 808	2 302	3 001	2 709	3 203	3 140	2 948	2 739
35–39 Jahre	2 735	2 719	3 233	3 048	3 304	1 976	2 567	2 365	2 602	2 782	2 508	2 287
40–44 Jahre	2 644	2 566	3 202	3 100	3 126	1 920	2 417	2 278	2 609	2 612	2 528	2 254
45–49 Jahre	2 375	2 264	2 842	2 772	2 828	1 710	2 117	2 041	2 305	2 264	2 308	1 894
50–54 Jahre	1 698	1 630	2 082	2 110	2 058	1 301	1 643	1 588	1 616	1 592	1 674	1 468
55–59 Jahre	1 283	1 201	1 470	1 371	1 467	901	1 182	1 056	1 130	1 153	1 163	969
60 und mehr	831	773	822	898	965	574	740	723	783	786	784	693
Männer												
Total	12 598	12 954	16 252	16 044	16 451	9 986	12 599	12 333	13 920	13 997	13 070	11 084
15–19 Jahre	587	619	784	648	694	383	597	990	1 066	1 026	824	681
20–24 Jahre	1 991	2 226	2 761	2 570	2 697	1 757	2 191	2 355	2 647	2 759	2 498	2 024
25–29 Jahre	1 943	2 103	2 538	2 582	2 651	1 673	2 073	1 896	2 259	2 253	2 034	1 783
30–34 Jahre	1 629	1 648	2 054	2 164	2 198	1 322	1 659	1 442	1 738	1 717	1 596	1 420
35–39 Jahre	1 527	1 519	1 906	1 804	1 954	1 150	1 422	1 286	1 414	1 501	1 395	1 164
40–44 Jahre	1 445	1 480	1 869	1 818	1 797	1 064	1 382	1 234	1 424	1 418	1 373	1 206
45–49 Jahre	1 294	1 252	1 676	1 710	1 692	967	1 179	1 134	1 253	1 227	1 275	1 016
50–54 Jahre	915	912	1 255	1 297	1 224	759	934	888	931	911	903	775
55–59 Jahre	734	703	873	860	893	522	681	626	658	674	651	562
60 und mehr	533	492	536	591	651	389	481	482	530	511	521	453
Frauen												
Total	10 361	9 841	11 278	10 711	11 572	7 163	9 499	9 860	11 298	11 468	10 997	9 882
15–19 Jahre	548	513	570	514	545	292	424	861	954	899	797	612
20–24 Jahre	1 672	1 616	1 859	1 833	1 948	1 183	1 589	1 741	2 196	2 336	2 107	1 955
25–29 Jahre	1 715	1 647	1 884	1 750	1 932	1 177	1 557	1 590	1 848	1 863	1 894	1 607
30–34 Jahre	1 308	1 270	1 429	1 395	1 610	980	1 342	1 267	1 465	1 423	1 352	1 319
35–39 Jahre	1 208	1 200	1 327	1 244	1 350	826	1 145	1 079	1 188	1 281	1 113	1 123
40–44 Jahre	1 199	1 086	1 333	1 282	1 329	856	1 035	1 044	1 185	1 194	1 155	1 048
45–49 Jahre	1 081	1 012	1 166	1 062	1 136	743	938	907	1 052	1 037	1 033	878
50–54 Jahre	783	718	827	813	834	542	709	700	685	681	771	693
55–59 Jahre	549	498	597	511	574	379	501	430	472	479	512	407
60 und mehr	298	281	286	307	314	185	259	241	253	275	263	240

T5c Abgänge aus der Arbeitslosigkeit nach Altersklassen 2009 (Fortsetzung)
Sorties du chômage selon les classes d'âge, 2009 (suite)

Total 2007		Veränderung 2007–2008 Variation 2007–2008		Total 2008		Veränderung 2008–2009 Variation 2008–2009		Total 2009		
Anzahl Nombre	Anteil (%) Part (%)	absolut absolue	in % en %	Anzahl Nombre	Anteil (%) Part (%)	absolut absolue	in % en %	Anzahl Nombre	Anteil (%) Part (%)	
298 629	100,0	-23 490	-7,9	275 139	100,0	10 079	3,7	285 218	100,0	Total
18 061	6,0	-1 892	-10,5	16 169	5,9	259	1,6	16 428	5,8	15–19 ans
49 570	16,6	-6 530	-13,2	43 040	15,6	7 471	17,4	50 511	17,7	20–24 ans
45 534	15,2	-3 416	-7,5	42 118	15,3	4 134	9,8	46 252	16,2	25–29 ans
38 488	12,9	-2 368	-6,2	36 120	13,1	627	1,7	36 747	12,9	30–34 ans
35 596	11,9	-3 311	-9,3	32 285	11,7	- 159	-0,5	32 126	11,3	35–39 ans
34 505	11,6	-2 513	-7,3	31 992	11,6	- 736	-2,3	31 256	11,0	40–44 ans
28 033	9,4	- 578	-2,1	27 455	10,0	265	1,0	27 720	9,7	45–49 ans
21 727	7,3	- 996	-4,6	20 731	7,5	- 271	-1,3	20 460	7,2	50–54 ans
16 211	5,4	-1 086	-6,7	15 125	5,5	- 779	-5,2	14 346	5,0	55–59 ans
10 904	3,7	- 800	-7,3	10 104	3,7	- 732	-7,2	9 372	3,3	60 ans et plus
Hommes										
159 350	53,4	-11 219	-7,0	148 131	53,8	13 157	8,9	161 288	56,5	Total
9 012	3,0	- 545	-6,0	8 467	3,1	432	5,1	8 899	3,1	15–19 ans
25 582	8,6	-2 999	-11,7	22 583	8,2	5 893	26,1	28 476	10,0	20–24 ans
23 772	8,0	-1 641	-6,9	22 131	8,0	3 657	16,5	25 788	9,0	25–29 ans
20 382	6,8	-1 153	-5,7	19 229	7,0	1 358	7,1	20 587	7,2	30–34 ans
19 016	6,4	-1 666	-8,8	17 350	6,3	692	4,0	18 042	6,3	35–39 ans
18 455	6,2	-1 310	-7,1	17 145	6,2	365	2,1	17 510	6,1	40–44 ans
15 096	5,1	- 359	-2,4	14 737	5,4	938	6,4	15 675	5,5	45–49 ans
11 872	4,0	- 403	-3,4	11 469	4,2	235	2,0	11 704	4,1	50–54 ans
9 174	3,1	- 555	-6,0	8 619	3,1	- 182	-2,1	8 437	3,0	55–59 ans
6 989	2,3	- 588	-8,4	6 401	2,3	- 231	-3,6	6 170	2,2	60 ans et plus
Femmes										
139 279	46,6	-12 271	-8,8	127 008	46,2	-3 078	-2,4	123 930	43,5	Total
9 049	3,0	-1 347	-14,9	7 702	2,8	- 173	-2,2	7 529	2,6	15–19 ans
23 988	8,0	-3 531	-14,7	20 457	7,4	1 578	7,7	22 035	7,7	20–24 ans
21 762	7,3	-1 775	-8,2	19 987	7,3	477	2,4	20 464	7,2	25–29 ans
18 106	6,1	-1 215	-6,7	16 891	6,1	- 731	-4,3	16 160	5,7	30–34 ans
16 580	5,6	-1 645	-9,9	14 935	5,4	- 851	-5,7	14 084	4,9	35–39 ans
16 050	5,4	-1 203	-7,5	14 847	5,4	-1 101	-7,4	13 746	4,8	40–44 ans
12 937	4,3	- 219	-1,7	12 718	4,6	- 673	-5,3	12 045	4,2	45–49 ans
9 855	3,3	- 593	-6,0	9 262	3,4	- 506	-5,5	8 756	3,1	50–54 ans
7 037	2,4	- 531	-7,5	6 506	2,4	- 597	-9,2	5 909	2,1	55–59 ans
3 915	1,3	- 212	-5,4	3 703	1,3	- 501	-13,5	3 202	1,1	60 ans et plus

T5d Arbeitslosenquote nach Altersklassen 2009
Taux de chômage selon les classes d'âge, 2009

	Januar Janvier	Februar Février	März Mars	April Avril	Mai	Juni Juin	Juli Juillet	August Août	Sept.	Oktober Octobre	Nov.	Dez. Déc.
Total	3,3	3,4	3,4	3,5	3,4	3,6	3,7	3,8	3,9	4,0	4,2	4,4
15-19 Jahre	2,3	2,3	2,2	2,2	2,0	2,2	3,1	3,9	3,9	3,5	3,4	3,2
20-24 Jahre	4,9	5,0	5,1	5,2	5,0	5,2	5,6	6,2	6,4	6,4	6,5	6,7
25-29 Jahre	4,3	4,4	4,5	4,6	4,6	4,7	4,8	4,9	5,0	5,2	5,5	5,8
30-34 Jahre	3,3	3,4	3,5	3,5	3,5	3,6	3,7	3,7	3,8	3,9	4,1	4,4
35-39 Jahre	2,9	3,0	3,0	3,1	3,0	3,1	3,2	3,2	3,3	3,4	3,6	3,8
40-44 Jahre	3,2	3,3	3,3	3,3	3,3	3,4	3,5	3,6	3,6	3,8	3,9	4,2
45-49 Jahre	3,2	3,3	3,3	3,4	3,4	3,5	3,6	3,6	3,7	3,8	4,0	4,3
50-54 Jahre	2,7	2,7	2,8	2,8	2,8	2,9	3,0	3,0	3,1	3,2	3,4	3,6
55-59 Jahre	2,6	2,7	2,7	2,8	2,8	2,9	2,9	2,9	3,0	3,1	3,3	3,5
60 und mehr	3,1	3,1	3,3	3,3	3,3	3,5	3,5	3,6	3,7	3,8	3,9	4,0
Männer												
Total	3,4	3,5	3,5	3,5	3,4	3,6	3,7	3,8	3,9	3,9	4,2	4,5
15-19 Jahre	2,2	2,3	2,2	2,2	2,0	2,2	2,9	3,7	3,7	3,3	3,3	3,2
20-24 Jahre	5,4	5,6	5,6	5,8	5,5	5,6	5,9	6,4	6,6	6,6	6,9	7,5
25-29 Jahre	4,6	4,8	4,9	4,9	4,8	4,9	4,9	5,0	5,1	5,3	5,7	6,2
30-34 Jahre	3,3	3,4	3,5	3,5	3,4	3,5	3,5	3,6	3,6	3,7	4,0	4,4
35-39 Jahre	2,9	3,0	3,0	3,0	2,9	3,0	3,0	3,1	3,1	3,2	3,4	3,7
40-44 Jahre	3,3	3,3	3,3	3,3	3,3	3,4	3,4	3,5	3,5	3,7	3,9	4,2
45-49 Jahre	3,4	3,5	3,5	3,5	3,4	3,5	3,6	3,7	3,8	3,9	4,1	4,6
50-54 Jahre	2,8	2,9	2,9	2,9	2,9	3,0	3,0	3,0	3,1	3,3	3,5	3,9
55-59 Jahre	2,6	2,7	2,7	2,8	2,8	2,9	2,9	2,9	3,0	3,1	3,3	3,6
60 und mehr	3,0	3,1	3,3	3,4	3,4	3,5	3,6	3,6	3,7	3,8	4,0	4,2
Frauen												
Total	3,1	3,2	3,3	3,4	3,4	3,6	3,7	3,9	4,0	4,1	4,2	4,2
15-19 Jahre	2,3	2,3	2,2	2,1	2,0	2,2	3,2	4,1	4,1	3,8	3,5	3,2
20-24 Jahre	4,3	4,4	4,5	4,6	4,5	4,8	5,3	6,0	6,2	6,1	6,1	5,9
25-29 Jahre	4,0	4,1	4,2	4,3	4,3	4,6	4,8	4,8	5,0	5,2	5,2	5,2
30-34 Jahre	3,2	3,3	3,5	3,6	3,6	3,8	3,9	3,9	4,0	4,1	4,3	4,3
35-39 Jahre	2,9	2,9	3,0	3,2	3,2	3,3	3,4	3,5	3,6	3,6	3,8	3,8
40-44 Jahre	3,0	3,2	3,2	3,3	3,4	3,5	3,6	3,6	3,8	3,9	4,0	4,1
45-49 Jahre	3,0	3,1	3,1	3,2	3,3	3,4	3,5	3,5	3,6	3,7	3,9	4,0
50-54 Jahre	2,5	2,5	2,6	2,7	2,7	2,8	2,9	2,9	3,0	3,2	3,3	3,4
55-59 Jahre	2,5	2,6	2,6	2,7	2,8	2,9	2,9	2,9	3,0	3,2	3,3	3,3
60 und mehr	3,2	3,1	3,2	3,3	3,3	3,4	3,5	3,5	3,6	3,7	3,7	3,8

T5d Arbeitslosenquote nach Altersklassen 2009 (Fortsetzung)
Taux de chômage selon les classes d'âge, 2009 (suite)

Durchschnitt 2007 Moyenne 2007	Veränderung in Prozentpunkten 2007–2008	Durchschnitt 2008 Moyenne 2008	Veränderung in Prozentpunkten 2008–2009	Durchschnitt 2009 Moyenne 2009	Erwerbspersonen gemäss VZ 2000	
Quote Taux	Variation en points de pourcentage 2007–2008	Quote Taux	Variation en points de pourcentage 2008–2009	Quote Taux	Personnes actives selon RFP 2000	
2,8	-0,2	2,6	1,1	3,7	3 946 988	Total
2,3	-0,3	2,0	0,8	2,8	213 078	15–19 ans
3,9	-0,4	3,5	2,2	5,7	340 415	20–24 ans
3,4	-0,2	3,2	1,7	4,9	427 248	25–29 ans
2,7	-0,1	2,6	1,1	3,7	510 379	30–34 ans
2,5	-0,2	2,3	0,9	3,2	541 727	35–39 ans
2,7	-0,2	2,5	1,0	3,5	493 200	40–44 ans
2,6	-0,1	2,5	1,1	3,6	439 664	45–49 ans
2,2	-0,1	2,1	0,9	3,0	414 399	50–54 ans
2,4	-0,2	2,2	0,7	2,9	336 593	55–59 ans
3,2	-0,4	2,8	0,7	3,5	230 285	60 ans et plus
						Hommes
2,6	-0,2	2,4	1,3	3,7	2 204 248	Total
2,1	-0,2	1,9	0,9	2,8	117 483	15–19 ans
3,7	-0,3	3,4	2,7	6,1	173 830	20–24 ans
3,2	-0,2	3,0	2,1	5,1	225 405	25–29 ans
2,4	-0,1	2,3	1,3	3,6	283 456	30–34 ans
2,2	-0,1	2,1	1,0	3,1	306 582	35–39 ans
2,5	-0,1	2,4	1,1	3,5	275 212	40–44 ans
2,5	-0,1	2,4	1,3	3,7	241 647	45–49 ans
2,1	-	2,1	1,0	3,1	233 041	50–54 ans
2,2	-0,1	2,1	0,8	2,9	196 672	55–59 ans
3,0	-0,3	2,7	0,8	3,5	150 920	60 ans et plus
						Femmes
3,0	-0,2	2,8	0,9	3,7	1 742 740	Total
2,7	-0,5	2,2	0,7	2,9	95 595	15–19 ans
4,1	-0,4	3,7	1,5	5,2	166 585	20–24 ans
3,7	-0,3	3,4	1,2	4,6	201 843	25–29 ans
3,1	-0,2	2,9	0,9	3,8	226 923	30–34 ans
2,8	-0,3	2,5	0,8	3,3	235 145	35–39 ans
3,0	-0,3	2,7	0,9	3,6	217 988	40–44 ans
2,7	-0,1	2,6	0,8	3,4	198 017	45–49 ans
2,3	-0,1	2,2	0,7	2,9	181 358	50–54 ans
2,6	-0,3	2,3	0,6	2,9	139 921	55–59 ans
3,5	-0,4	3,1	0,3	3,4	79 365	60 ans et plus

T5Ja Jugendarbeitslosigkeit (15–24 Jahre) 2009
Chômage des jeunes (15–24 ans), 2009

	Januar Janvier	Februar Février	März Mars	April Avril	Mai	Juni Juin	Juli Juillet	August Août	Sept.	Oktober Octobre	Nov.	Dez. Déc.
Total	21 366	22 052	22 128	22 279	21 337	22 464	25 693	29 298	29 999	29 183	29 336	29 672
Nach Regionen:												
Deutsche Schweiz	14 064	14 577	14 840	15 010	14 209	15 137	17 471	20 056	20 295	19 596	19 678	19 891
Westschweiz und Tessin	7 302	7 475	7 288	7 269	7 128	7 327	8 222	9 242	9 704	9 587	9 658	9 781
Nach Geschlecht:												
Frauen	9 288	9 528	9 667	9 677	9 339	10 119	11 941	13 863	14 252	13 828	13 440	12 876
Männer	12 078	12 524	12 461	12 602	11 998	12 345	13 752	15 435	15 747	15 355	15 896	16 796
Nach Nationalität:												
Schweizer	12 905	13 315	13 426	13 733	13 257	14 116	16 805	19 425	19 562	18 624	18 707	18 839
Ausländer	8 461	8 737	8 702	8 546	8 080	8 348	8 888	9 873	10 437	10 559	10 629	10 833
Nach Alter:												
15–19 Jahre	4 796	4 904	4 743	4 601	4 272	4 716	6 510	8 226	8 223	7 562	7 249	6 779
20–24 Jahre	16 570	17 148	17 385	17 678	17 065	17 748	19 183	21 072	21 776	21 621	22 087	22 893
Nach ausgewählten Funktionen:												
Fachfunktion	8 943	9 226	9 311	9 583	9 175	9 950	11 600	14 047	14 617	14 163	14 378	14 893
Hilfsfunktion	7 740	8 101	8 240	8 199	7 876	7 668	7 472	7 628	7 878	8 123	8 387	8 615
Lehrling	2 746	2 763	2 675	2 631	2 510	2 534	3 412	4 335	4 272	3 845	3 671	3 502
Schüler, Student	1 818	1 832	1 767	1 729	1 637	1 662	2 215	2 592	2 699	2 627	2 526	2 356

T5Ja Jugendarbeitslosigkeit (15–24 Jahre) 2009 (Fortsetzung)
Chômage des jeunes (15–24 ans), 2009 (suite)

Durchschnitt 2007 Moyenne 2007		Veränderung 2007–2008 Variation 2007–2008		Durchschnitt 2008 Moyenne 2008		Veränderung 2008–2009 Variation 2008–2009		Durchschnitt 2009 Moyenne 2009		
Anzahl Nombre	Anteil (%) Part (%)	absolut absolue	in % en %	Anzahl Nombre	Anteil (%) Part (%)	absolut absolue	in % en %	Anzahl Nombre	Anteil (%) Part (%)	
18 259	100,0	-1 899	-10,4	16 360	100,0	9 041	55,3	25 401	100,0	Total
11 842	64,9	-1 303	-11,0	10 539	64,4	6 530	62,0	17 069	67,2	Selon la région:
6 417	35,1	- 596	-9,3	5 821	35,6	2 511	43,1	8 332	32,8	Suisse alémanique
										Suisse romande et Tessin
9 410	51,5	-1 202	-12,8	8 208	50,2	3 277	39,9	11 485	45,2	Selon le sexe:
8 848	48,5	- 696	-7,9	8 152	49,8	5 764	70,7	13 916	54,8	Femmes
										Hommes
11 036	60,4	-1 244	-11,3	9 792	59,9	6 268	64,0	16 060	63,2	Selon la nationalité:
7 223	39,6	- 656	-9,1	6 567	40,1	2 774	42,2	9 341	36,8	Suisses
										Etrangers
4 960	27,2	- 653	-13,2	4 307	26,3	1 741	40,4	6 048	23,8	Selon l'âge:
13 298	72,8	-1 245	-9,4	12 053	73,7	7 299	60,6	19 352	76,2	15–19 ans
										20–24 ans
6 525	35,7	- 505	-7,7	6 020	36,8	5 637	93,6	11 657	45,9	Par fonction choisi:
6 185	33,9	- 471	-7,6	5 714	34,9	2 280	39,9	7 994	31,5	Spécialistes
3 085	16,9	- 474	-15,4	2 611	16,0	630	24,1	3 241	12,8	Auxiliaires
2 337	12,8	- 419	-17,9	1 918	11,7	204	10,6	2 122	8,4	Apprenties
										Ecoliers, étudiants

T5Jb Zugänge in die Jugendarbeitslosigkeit (15–24 Jahre) 2009
Entrées au chômage des jeunes (15–24 ans), 2009

	Januar Janvier	Februar Février	März Mars	April Avril	Mai	Juni Juin	Juli Juillet	August Août	Sept.	Oktober Octobre	Nov.	Dez. Déc.
Total	7 164	5 935	6 353	6 013	5 237	5 052	8 337	9 900	7 932	6 570	6 734	5 934
Nach Regionen:												
Deutsche Schweiz	4 899	4 147	4 364	4 157	3 484	3 668	5 892	7 113	5 242	4 357	4 624	4 092
Westschweiz und Tessin	2 265	1 788	1 989	1 856	1 753	1 384	2 445	2 787	2 690	2 213	2 110	1 842
Nach Geschlecht:												
Frauen	2 900	2 491	2 699	2 490	2 295	2 386	3 964	4 676	3 716	2 981	2 701	2 147
Männer	4 264	3 444	3 654	3 523	2 942	2 666	4 373	5 224	4 216	3 589	4 033	3 787
Nach Nationalität:												
Schweizer	4 614	3 778	4 172	4 060	3 470	3 405	6 063	7 045	5 197	4 218	4 520	3 914
Ausländer	2 550	2 157	2 181	1 953	1 767	1 647	2 274	2 855	2 735	2 352	2 214	2 020
Nach Alter:												
15–19 Jahre	1 648	1 414	1 406	1 219	1 107	1 319	3 017	3 805	2 393	1 646	1 637	1 170
20–24 Jahre	5 516	4 521	4 947	4 794	4 130	3 733	5 320	6 095	5 539	4 924	5 097	4 764
Nach ausgewählten Funktionen:												
Fachfunktion	3 316	2 651	2 933	2 929	2 449	2 418	3 910	5 109	4 021	3 330	3 593	3 348
Hilfsfunktion	2 569	2 163	2 290	2 092	1 825	1 165	1 497	1 779	1 982	2 009	1 942	1 737
Lehrling	767	652	664	589	572	576	1 445	1 933	1 093	686	743	544
Schüler, Student	467	425	414	357	348	333	907	1 030	799	513	431	280

T5Jb Zugänge in die Jugendarbeitslosigkeit (15–24 Jahre) 2009 (Fortsetzung)
Entrées au chômage des jeunes (15–24 ans), 2009 (suite)

Total 2007		Veränderung 2007–2008 Variation 2007–2008		Total 2008		Veränderung 2008–2009 Variation 2008–2009		Total 2009		
Anzahl Nombre	Anteil (%) Part (%)	absolut absolue	in % en %	Anzahl Nombre	Anteil (%) Part (%)	absolut absolue	in % en %	Anzahl Nombre	Anteil (%) Part (%)	
65 594	100,0	-2 108	-3,2	63 486	100,0	17 675	27,8	81 161	100,0	Total
44 479	67,8	-2 194	-4,9	42 285	66,6	13 754	32,5	56 039	69,0	Selon la région: Suisse alémanique
21 115	32,2	86	0,4	21 201	33,4	3 921	18,5	25 122	31,0	Suisse romande et Tessin
31 939	48,7	-2 307	-7,2	29 632	46,7	5 814	19,6	35 446	43,7	Selon le sexe: Femmes
33 655	51,3	199	0,6	33 854	53,3	11 861	35,0	45 715	56,3	Hommes
42 151	64,3	-1 935	-4,6	40 216	63,3	14 240	35,4	54 456	67,1	Selon la nationalité: Suisses
23 443	35,7	- 173	-0,7	23 270	36,7	3 435	14,8	26 705	32,9	Etrangers
19 298	29,4	-1 310	-6,8	17 988	28,3	3 793	21,1	21 781	26,8	Selon l'âge: 15–19 ans
46 296	70,6	- 798	-1,7	45 498	71,7	13 882	30,5	59 380	73,2	20–24 ans
25 212	38,4	- 493	-2,0	24 719	38,9	15 288	61,8	40 007	49,3	Par fonction choisi: Spécialistes
21 738	33,1	129	0,6	21 867	34,4	1 183	5,4	23 050	28,4	Auxiliaires
10 751	16,4	- 812	-7,6	9 939	15,7	325	3,3	10 264	12,6	Apprenties
7 430	11,3	- 847	-11,4	6 583	10,4	- 279	-4,2	6 304	7,8	Ecoliers, étudiants

T5Jc Abgänge aus der Jugendarbeitslosigkeit (15–24 Jahre) 2009
Sorties du chômage des jeunes (15–24 ans), 2009

	Januar Janvier	Februar Février	März Mars	April Avril	Mai	Juni Juin	Juli Juillet	August Août	Sept.	Oktober Octobre	Nov.	Dez. Déc.
Total	4 798	4 974	5 974	5 565	5 884	3 615	4 801	5 947	6 863	7 020	6 226	5 272
Nach Regionen:												
Deutsche Schweiz	3 235	3 454	3 915	3 799	4 117	2 558	3 358	4 319	4 766	4 813	4 332	3 684
Westschweiz und Tessin	1 563	1 520	2 059	1 766	1 767	1 057	1 443	1 628	2 097	2 207	1 894	1 588
Nach Geschlecht:												
Frauen	2 220	2 129	2 429	2 347	2 493	1 475	2 013	2 602	3 150	3 235	2 904	2 567
Männer	2 578	2 845	3 545	3 218	3 391	2 140	2 788	3 345	3 713	3 785	3 322	2 705
Nach Nationalität:												
Schweizer	3 163	3 247	3 913	3 611	3 792	2 390	3 200	4 227	4 865	4 958	4 258	3 598
Ausländer	1 635	1 727	2 061	1 954	2 092	1 225	1 601	1 720	1 998	2 062	1 968	1 674
Nach Alter:												
15–19 Jahre	1 135	1 132	1 354	1 162	1 239	675	1 021	1 851	2 020	1 925	1 621	1 293
20–24 Jahre	3 663	3 842	4 620	4 403	4 645	2 940	3 780	4 096	4 843	5 095	4 605	3 979
Nach ausgewählten Funktionen:												
Fachfunktion	2 113	2 254	2 707	2 543	2 715	1 721	2 208	2 655	3 373	3 683	3 241	2 715
Hilfsfunktion	1 501	1 623	1 981	1 941	2 000	1 262	1 583	1 511	1 582	1 603	1 515	1 364
Lehrling	716	652	760	639	698	366	527	946	1 069	1 046	892	679
Schüler, Student	433	414	482	403	437	209	339	634	670	566	515	429

T5Jc Abgänge aus der Jugendarbeitslosigkeit (15–24 Jahre) 2009 (Fortsetzung)
Sorties du chômage des jeunes (15–24 ans), 2009 (suite)

Total 2007		Veränderung 2007–2008 Variation 2007–2008		Total 2008		Veränderung 2008–2009 Variation 2008–2009		Total 2009		
Anzahl Nombre	Anteil (%) Part (%)	absolut absolue	in % en %	Anzahl Nombre	Anteil (%) Part (%)	absolut absolue	in % en %	Anzahl Nombre	Anteil (%) Part (%)	
67 631	100,0	-8 422	-12,5	59 209	100,0	7 730	13,1	66 939	100,0	Total
46 363	68,6	-6 828	-14,7	39 535	66,8	6 815	17,2	46 350	69,2	Selon la région: Suisse alémanique
21 268	31,4	-1 594	-7,5	19 674	33,2	915	4,7	20 589	30,8	Suisse romande et Tessin
33 037	48,8	-4 878	-14,8	28 159	47,6	1 405	5,0	29 564	44,2	Selon le sexe: Femmes
34 594	51,2	-3 544	-10,2	31 050	52,4	6 325	20,4	37 375	55,8	Hommes
43 999	65,1	-6 199	-14,1	37 800	63,8	7 422	19,6	45 222	67,6	Selon la nationalité: Suisses
23 632	34,9	-2 223	-9,4	21 409	36,2	308	1,4	21 717	32,4	Etrangers
18 061	26,7	-1 892	-10,5	16 169	27,3	259	1,6	16 428	24,5	Selon l'âge: 15–19 ans
49 570	73,3	-6 530	-13,2	43 040	72,7	7 471	17,4	50 511	75,5	20–24 ans
25 899	38,3	-3 310	-12,8	22 589	38,2	9 339	41,3	31 928	47,7	Par fonction choisi: Spécialistes
20 826	30,8	-1 781	-8,6	19 045	32,2	421	2,2	19 466	29,1	Auxiliaires
12 284	18,2	-2 043	-16,6	10 241	17,3	-1 251	-12,2	8 990	13,4	Apprenties
8 197	12,1	-1 190	-14,5	7 007	11,8	-1 476	-21,1	5 531	8,3	Ecoliers, étudiants

T5Jd Arbeitslosenquote Jugendarbeitslosigkeit (15–24 Jahre) 2009
Taux de chômage des jeunes (15–24 ans), 2009

	Januar Janvier	Februar Février	März Mars	April Avril	Mai	Juni Juin	Juli Juillet	August Août	Sept.	Oktober Octobre	Nov.	Dez. Déc.
Total	3,9	4,0	4,0	4,0	3,9	4,1	4,6	5,3	5,4	5,3	5,3	5,4
Nach Regionen:												
Deutsche Schweiz	3,4	3,5	3,6	3,6	3,4	3,6	4,2	4,8	4,9	4,7	4,7	4,8
Westschweiz und Tessin	5,4	5,5	5,4	5,4	5,3	5,4	6,1	6,8	7,1	7,1	7,1	7,2
Nach Geschlecht:												
Frauen	3,5	3,6	3,7	3,7	3,6	3,9	4,6	5,3	5,4	5,3	5,1	4,9
Männer	4,1	4,3	4,3	4,3	4,1	4,2	4,7	5,3	5,4	5,3	5,5	5,8
Nach Nationalität:												
Schweizer	3,1	3,2	3,2	3,3	3,2	3,4	4,0	4,6	4,7	4,4	4,5	4,5
Ausländer	6,3	6,6	6,5	6,4	6,1	6,3	6,7	7,4	7,8	7,9	8,0	8,1
Nach Alter:												
15–19 Jahre	2,3	2,3	2,2	2,2	2,0	2,2	3,1	3,9	3,9	3,5	3,4	3,2
20–24 Jahre	4,9	5,0	5,1	5,2	5,0	5,2	5,6	6,2	6,4	6,4	6,5	6,7

T5Jd Arbeitslosenquote Jugendarbeitslosigkeit (15–24 Jahre) 2009 (Fortsetzung)
Taux de chômage des jeunes (15–24 ans), 2009 (suite)

Durchschnitt 2007 Moyenne 2007	Veränderung in Prozentpunkten 2007–2008	Durchschnitt 2008 Moyenne 2008	Veränderung in Prozentpunkten 2008–2009	Durchschnitt 2009 Moyenne 2009	Erwerbspersonen gemäss VZ 2000	
Quote Taux	Variation en points de pourcentage 2007–2008	Quote Taux	Variation en points de pourcentage 2008–2009	Quote Taux	Personnes actives selon RFP 2000	
3,3	-0,3	3,0	1,6	4,6	553 493	Total
2,8	-0,3	2,5	1,6	4,1	417 724	Selon la région:
4,7	-0,4	4,3	1,8	6,1	135 769	Suisse alémanique
						Suisse romande et Tessin
3,6	-0,5	3,1	1,3	4,4	262 180	Selon le sexe:
3,0	-0,2	2,8	2,0	4,8	291 313	Femmes
						Hommes
2,6	-0,3	2,3	1,5	3,8	420 120	Selon la nationalité:
5,4	-0,5	4,9	2,1	7,0	133 373	Suisses
						Etrangers
2,3	-0,3	2,0	0,8	2,8	213 078	Selon l'âge:
3,9	-0,4	3,5	2,2	5,7	340 415	15–19 ans
						20–24 ans

T 6a Registrierte Arbeitslose nach der zuletzt ausgeübten Funktion 2009
Chômeurs inscrits selon la dernière fonction exercée, 2009

	Januar Janvier	Februar Février	März Mars	April Avril	Mai	Juni Juin	Juli Juillet	August Août	Sept.	Oktober Octobre	Nov.	Dez. Déc.
Total	128 430	132 402	134 713	136 709	135 128	140 253	145 364	150 831	154 409	158 138	163 950	172 740
Selbständig	1 087	1 108	1 164	1 166	1 140	1 157	1 143	1 094	1 072	1 058	1 015	1 008
Kaderfunktion	6 994	7 364	7 615	8 021	8 291	8 623	8 777	8 783	8 708	8 748	8 835	9 026
Fachfunktion	68 961	71 035	72 917	74 693	74 428	78 217	82 190	86 571	89 342	91 650	95 409	101 733
Hilfsfunktion	45 254	46 712	46 961	46 885	45 580	44 755	43 613	44 106	45 341	47 438	49 890	52 723
Lehrling	3 121	3 124	3 025	2 978	2 857	2 870	3 795	4 772	4 725	4 277	4 102	3 924
Heimarbeiter	185	206	228	217	212	193	183	186	177	191	191	170
Schüler, Student	2 828	2 853	2 803	2 749	2 620	2 612	3 194	3 563	3 695	3 687	3 572	3 357
Keine Angabe	1 826	2 469	1 756	1 349	1 089	936	799

T 6a Registrierte Arbeitslose nach der zuletzt ausgeübten Funktion 2009 (Fortsetzung)
Chômeurs inscrits selon la dernière fonction exercée, 2009 (suite)

Durchschnitt 2007 Moyenne 2007		Veränderung 2007–2008 Variation 2007–2008		Durchschnitt 2008 Moyenne 2008		Veränderung 2008–2009 Variation 2008–2009		Durchschnitt 2009 Moyenne 2009		
Anzahl Nombre	Anteil (%) Part (%)	absolut absolue	in % en %	Anzahl Nombre	Anteil (%) Part (%)	absolut absolue	in % en %	Anzahl Nombre	Anteil (%) Part (%)	
109 189	100,0	-7 464	-6,8	101 725	100,0	44 364	43,6	146 089	100,0	Total
1 101	1,0	- 148	-13,4	953	0,9	148	15,5	1 101	0,8	Indépendants
6 364	5,8	- 521	-8,2	5 843	5,7	2 472	42,3	8 315	5,7	Cadres
57 759	52,9	-3 541	-6,1	54 218	53,3	28 044	51,7	82 262	56,3	Spécialistes
36 797	33,7	-2 074	-5,6	34 723	34,1	11 882	34,2	46 605	31,9	Auxiliaires
3 487	3,2	- 536	-15,4	2 951	2,9	680	23,0	3 631	2,5	Apprentis
219	0,2	- 20	-9,1	199	0,2	- 4	-2,0	195	0,1	Travailleurs à domicile
3 462	3,2	- 624	-18,0	2 838	2,8	290	10,2	3 128	2,1	Ecoliers, étudiants
...	852	0,6	Non spécifié

T 6b Zugänge in die Arbeitslosigkeit nach der zuletzt ausgeübten Funktion 2009
Entrées au chômage selon la dernière fonction exercée, 2009

	Januar Janvier	Februar Février	März Mars	April Avril	Mai	Juni Juin	Juli Juillet	August Août	Sept.	Oktober Octobre	Nov.	Dez. Déc.
Total	32 627	26 767	29 841	28 751	26 442	22 274	27 209	27 660	28 796	29 194	29 879	29 756
Selbständig	238	202	251	198	178	120	142	113	148	135	138	110
Kaderfunktion	1 496	1 371	1 375	1 487	1 462	1 033	1 109	981	1 043	1 101	1 027	1 077
Fachfunktion	17 643	14 357	16 545	15 955	14 843	12 626	15 858	16 444	17 069	17 154	17 792	18 142
Hilfsfunktion	11 667	9 444	10 241	9 892	8 758	5 435	6 110	6 766	8 254	9 215	9 453	9 412
Lehrling	849	713	723	652	630	635	1 533	2 043	1 190	754	804	592
Heimarbeiter	45	62	76	36	35	15	24	27	24	35	30	12
Schüler, Student	689	618	630	531	536	475	1 078	1 207	1 026	768	613	395
Keine Angabe	1 935	1 355	79	42	32	22	16

T 6c Abgänge aus der Arbeitslosigkeit nach der zuletzt ausgeübten Funktion 2009
Sorties du chômage selon la dernière fonction exercée, 2009

	Januar Janvier	Februar Février	März Mars	April Avril	Mai	Juni Juin	Juli Juillet	August Août	Sept.	Oktober Octobre	Nov.	Dez. Déc.
Total	22 959	22 795	27 530	26 755	28 023	17 149	22 098	22 193	25 218	25 465	24 067	20 966
Selbständig	180	196	211	209	217	124	160	158	168	152	182	113
Kaderfunktion	1 162	1 052	1 185	1 137	1 243	803	1 026	1 037	1 174	1 113	995	916
Fachfunktion	12 604	12 536	14 911	14 426	15 337	9 625	12 307	12 522	14 574	15 072	14 267	12 045
Hilfsfunktion	7 516	7 613	9 639	9 613	9 756	5 725	7 150	6 229	6 884	6 961	6 785	6 394
Lehrling	793	733	834	710	756	412	572	1 009	1 149	1 136	954	735
Heimarbeiter	40	40	49	43	38	31	30	25	31	17	29	32
Schüler, Student	664	625	701	617	676	317	484	829	870	754	706	591
Keine Angabe	112	369	384	368	260	149	140

T 6b Zugänge in die Arbeitslosigkeit nach der zuletzt ausgeübten Funktion 2009 (Fortsetzung)
Entrées au chômage selon la dernière fonction exercée, 2009 (suite)

Total 2007		Veränderung 2007–2008 Variation 2007–2008		Total 2008		Veränderung 2008–2009 Variation 2008–2009		Total 2009		
Anzahl Nombre	Anteil (%) Part (%)	absolut absolue	in % en %	Anzahl Nombre	Anteil (%) Part (%)	absolut absolue	in % en %	Anzahl Nombre	Anteil (%) Part (%)	
279 061	100,0	5 828	2,1	284 889	100,0	54 307	19,1	339 196	100,0	Total
2 281	0,8	- 139	-6,1	2 142	0,8	- 169	-7,9	1 973	0,6	Indépendants
12 264	4,4	272	2,2	12 536	4,4	2 026	16,2	14 562	4,3	Cadres
141 861	50,8	4 671	3,3	146 532	51,4	47 896	32,7	194 428	57,3	Spécialistes
100 290	35,9	3 094	3,1	103 384	36,3	1 263	1,2	104 647	30,9	Auxiliaires
11 741	4,2	- 863	-7,4	10 878	3,8	240	2,2	11 118	3,3	Apprentis
518	0,2	- 60	-11,6	458	0,2	- 37	-8,1	421	0,1	Travailleurs à domicile
10 106	3,6	-1 147	-11,3	8 959	3,1	- 393	-4,4	8 566	2,5	Ecoliers, étudiants
...	3 481	1,0	Non spécifié

T 6c Abgänge aus der Arbeitslosigkeit nach der zuletzt ausgeübten Funktion 2009 (Fortsetzung)
Sorties du chômage selon la dernière fonction exercée, 2009 (suite)

Total 2007		Veränderung 2007–2008 Variation 2007–2008		Total 2008		Veränderung 2008–2009 Variation 2008–2009		Total 2009		
Anzahl Nombre	Anteil (%) Part (%)	absolut absolue	in % en %	Anzahl Nombre	Anteil (%) Part (%)	absolut absolue	in % en %	Anzahl Nombre	Anteil (%) Part (%)	
298 629	100,0	-23 490	-7,9	275 139	100,0	10 079	3,7	285 218	100,0	Total
2 526	0,8	- 290	-11,5	2 236	0,8	- 166	-7,4	2 070	0,7	Indépendants
14 076	4,7	-1 553	-11,0	12 523	4,6	320	2,6	12 843	4,5	Cadres
155 024	51,9	-11 313	-7,3	143 711	52,2	16 515	11,5	160 226	56,2	Spécialistes
101 628	34,0	-6 402	-6,3	95 226	34,6	-4 961	-5,2	90 265	31,6	Auxiliaires
13 450	4,5	-2 196	-16,3	11 254	4,1	-1 461	-13,0	9 793	3,4	Apprentis
485	0,2	6	1,2	491	0,2	- 86	-17,5	405	0,1	Travailleurs à domicile
11 440	3,8	-1 742	-15,2	9 698	3,5	-1 864	-19,2	7 834	2,7	Ecoliers, étudiants
...	1 782	0,6	Non spécifié

T7a Langzeitarbeitslose 2009
Chômeurs de longue durée, 2009

	Januar Janvier	Februar Février	März Mars	April Avril	Mai	Juni Juin	Juli Juillet	August Août	Sept.	Oktober Octobre	Nov.	Dez. Déc.
Total	15 592	15 756	15 956	16 262	16 458	17 754	18 775	19 766	21 002	22 416	23 895	26 392
Nach Regionen:												
Deutsche Schweiz	6 993	7 133	7 328	7 504	7 600	8 274	8 856	9 388	10 079	10 921	11 906	13 426
Westschweiz und Tessin	8 599	8 623	8 628	8 758	8 858	9 480	9 919	10 378	10 923	11 495	11 989	12 966
Nach Geschlecht:												
Frauen	7 349	7 460	7 479	7 502	7 627	8 196	8 689	9 146	9 666	10 202	10 764	11 667
Männer	8 243	8 296	8 477	8 760	8 831	9 558	10 086	10 620	11 336	12 214	13 131	14 725
Nach Nationalität:												
Schweizer	8 701	8 714	8 762	8 871	9 039	9 788	10 365	10 838	11 397	12 075	12 854	14 214
Ausländer	6 891	7 042	7 194	7 391	7 419	7 966	8 410	8 928	9 605	10 341	11 041	12 178
Nach Alter:												
15–24 Jahre	710	754	772	743	767	893	1 068	1 174	1 244	1 357	1 487	1 662
25–49 Jahre	8 561	8 703	8 793	9 006	9 116	9 938	10 557	11 267	12 112	13 044	14 025	15 621
50 und mehr	6 321	6 299	6 391	6 513	6 575	6 923	7 150	7 325	7 646	8 015	8 383	9 109
Nach ausgewählten Berufsgruppen:												
Kaufm. und administrative Berufe	1 621	1 605	1 610	1 609	1 649	1 767	1 812	1 900	2 003	2 101	2 121	2 340
Informatik	264	276	282	290	284	314	356	365	378	393	422	478
Metallverarbeitung und Maschinenbau	326	309	324	346	367	439	462	511	582	661	798	975
Gastgewerbe und Hauswirtschaft	1 876	1 930	1 940	1 960	1 951	2 106	2 272	2 403	2 602	2 710	2 855	3 052
Handel und Verkauf	1 628	1 633	1 659	1 711	1 703	1 849	1 968	2 054	2 171	2 267	2 379	2 585
Baugewerbe	971	979	997	1 022	1 000	1 086	1 112	1 167	1 199	1 344	1 524	1 776

T7a Langzeitarbeitslose 2009 (Fortsetzung)
Chômeurs de longue durée, 2009 (suite)

Durchschnitt 2007 Moyenne 2007		Veränderung 2007–2008 Variation 2007–2008		Durchschnitt 2008 Moyenne 2008		Veränderung 2008–2009 Variation 2008–2009		Durchschnitt 2009 Moyenne 2009		
Anzahl Nombre	Anteil (%) Part (%)	absolut absolue	in % en %	Anzahl Nombre	Anteil (%) Part (%)	absolut absolue	in % en %	Anzahl Nombre	Anteil (%) Part (%)	
20 465	100,0	-4 734	-23,1	15 731	100,0	3 438	21,9	19 169	100,0	Total
9 268	45,3	-2 299	-24,8	6 969	44,3	2 148	30,8	9 117	47,6	Selon la région:
11 197	54,7	-2 434	-21,7	8 763	55,7	1 288	14,7	10 051	52,4	Suisse alémanique
										Suisse romande et Tessin
										Selon le sexe:
10 069	49,2	-2 429	-24,1	7 640	48,6	1 172	15,3	8 812	46,0	Femmes
10 396	50,8	-2 305	-22,2	8 091	51,4	2 265	28,0	10 356	54,0	Hommes
										Selon la nationalité:
11 857	57,9	-2 868	-24,2	8 989	57,1	1 479	16,5	10 468	54,6	Suisses
8 608	42,1	-1 866	-21,7	6 742	42,9	1 959	29,1	8 701	45,4	Etrangers
										Selon l'âge:
1 169	5,7	- 416	-35,6	753	4,8	300	39,8	1 053	5,5	15–24 ans
11 144	54,5	-2 656	-23,8	8 488	54,0	2 407	28,4	10 895	56,8	25–49 ans
8 153	39,8	-1 662	-20,4	6 491	41,3	730	11,2	7 221	37,7	50 ans et plus
										Pour quelques groupes de professions:
2 384	11,6	- 670	-28,1	1 714	10,9	131	7,6	1 845	9,6	Prof. commerciales et administratives
394	1,9	- 115	-29,2	279	1,8	63	22,6	342	1,8	Informatique
411	2,0	- 115	-28,0	296	1,9	212	71,6	508	2,7	Usinage de métaux et de la constr. de machines
2 479	12,1	- 551	-22,2	1 928	12,3	377	19,6	2 305	12,0	Hôtellerie et restauration et économie domestique
2 288	11,2	- 547	-23,9	1 741	11,1	226	13,0	1 967	10,3	Prof. commerciales et de la vente
950	4,6	- 95	-10,0	855	5,4	326	38,1	1 181	6,2	Construction

T7b Anteil der Langzeitarbeitslosen am Total der Arbeitslosen in %, 2009
Part des chômeurs de longue durée au total des chômeurs en %, 2009

	Januar Janvier	Februar Février	März Mars	April Avril	Mai	Juni Juin	Juli Juillet	August Août	Sept.	Oktober Octobre	Nov.	Dez. Déc.
Total	12,1	11,9	11,8	11,9	12,2	12,7	12,9	13,1	13,6	14,2	14,6	15,3
Nach Regionen:												
Deutsche Schweiz	9,2	9,0	8,9	8,9	9,1	9,5	9,8	10,0	10,4	11,0	11,7	12,5
Westschweiz und Tessin	16,4	16,2	16,4	16,7	17,1	17,9	18,1	18,4	18,9	19,4	19,4	19,8
Nach Geschlecht:												
Frauen	13,5	13,4	13,0	12,7	12,9	13,2	13,4	13,5	13,9	14,3	14,9	16,1
Männer	11,2	10,8	11,0	11,3	11,6	12,2	12,5	12,8	13,4	14,1	14,3	14,7
Nach Nationalität:												
Schweizer	12,6	12,2	11,9	11,7	11,9	12,3	12,3	12,3	12,8	13,4	14,0	14,9
Ausländer	11,6	11,5	11,7	12,1	12,5	13,1	13,8	14,2	14,7	15,2	15,3	15,8
Nach Alter:												
15–24 Jahre	3,3	3,4	3,5	3,3	3,6	4,0	4,2	4,0	4,1	4,6	5,1	5,6
25–49 Jahre	10,7	10,5	10,4	10,5	10,7	11,3	11,8	12,4	13,0	13,5	13,9	14,6
50 und mehr	23,6	22,9	22,8	22,8	22,9	23,3	23,7	24,0	24,4	24,6	24,7	25,2
Nach ausgewählten Berufsgruppen:												
Kaufm. und administrative Berufe	15,6	15,0	14,7	14,0	14,2	14,2	13,6	13,4	13,9	14,6	14,7	16,0
Informatik	14,1	14,1	13,6	13,0	12,1	12,2	12,9	12,3	12,3	12,7	13,4	14,6
Metallverarbeitung und Maschinenbau	8,0	6,8	6,4	6,3	6,4	7,3	7,3	7,8	8,7	9,8	11,3	12,9
Gastgewerbe und Hauswirtschaft	12,1	12,2	12,1	11,8	12,1	13,2	14,2	14,5	14,8	14,1	14,1	15,5
Handel und Verkauf	14,3	13,8	13,5	13,3	13,2	13,4	13,4	13,0	13,3	13,9	14,6	15,6
Baugewerbe	6,2	6,3	7,1	8,4	9,8	11,0	12,0	12,4	12,5	13,1	12,3	10,3

T7b Anteil der Langzeitarbeitslosen am Total der Arbeitslosen in %, 2009 (Fortsetzung)
Part des chômeurs de longue durée au total des chômeurs en %, 2009 (suite)

Durchschnitt 2007 Moyenne 2007	Veränderung in Prozentpunkten 2007–2008	Durchschnitt 2008 Moyenne 2008	Veränderung in Prozentpunkten 2008–2009	Durchschnitt 2009 Moyenne 2009	
Anteil (%) Part (%)	Variation en points de pourcentage 2007–2008	Anteil (%) Part (%)	Variation en points de pourcentage 2008–2009	Anteil (%) Part (%)	
18,7	-3,2	15,5	-2,4	13,1	Total
14,6	-2,8	11,8	-1,7	10,1	Selon la région:
24,4	-4,0	20,4	-2,4	18,0	Suisse alémanique
					Suisse romande et Tessin
					Selon le sexe:
19,0	-3,2	15,8	-2,0	13,8	Femmes
18,5	-3,4	15,1	-2,5	12,6	Hommes
					Selon la nationalité:
18,9	-3,1	15,8	-3,0	12,8	Suisses
18,6	-3,5	15,1	-1,5	13,6	Etrangers
					Selon l'âge:
6,4	-1,8	4,6	-0,5	4,1	15–24 ans
16,8	-3,3	13,5	-1,4	12,1	25–49 ans
33,4	-4,7	28,7	-4,9	23,8	50 ans et plus
					Pour quelques groupes de professions:
22,8	-4,2	18,6	-4,1	14,5	Prof. commerciales et administratives
22,3	-5,1	17,2	-4,1	13,1	Informatique
17,8	-5,1	12,7	-4,2	8,5	Usinage de métaux et de la constr. de machines
16,5	-2,5	14,0	-0,5	13,5	Hôtellerie et restauration et économie domestique
19,9	-3,0	16,9	-3,1	13,8	Prof. commerciales et de la vente
11,9	-1,4	10,5	-0,8	9,7	Construction

T 8a Gemeldete offene Stellen 2009¹
Places vacantes annoncées, 2009¹

	Januar Janvier	Februar Février	März Mars	April Avril	Mai	Juni Juin	Juli Juillet	August Août	Sept.	Oktober Octobre	Nov.	Dez. Déc.
Total	11 213	12 644	13 057	12 397	11 739	14 855	14 370	13 353	13 940	13 147	12 936	10 824
Nach Arbeitszeit:												
Vollzeit	9 422	10 758	11 108	10 569	9 975	12 917	12 435	11 424	11 895	11 230	10 994	9 113
Teilzeit	1 791	1 886	1 949	1 828	1 764	1 938	1 935	1 929	2 045	1 917	1 942	1 711
Nach Kantonen:												
Zürich	2 825	3 279	3 267	2 981	2 702	3 793	3 600	2 986	2 996	2 780	2 629	2 260
Bern	1 062	1 200	1 291	1 296	1 097	1 177	1 066	1 177	1 228	1 171	1 135	1 074
Luzern	288	378	412	394	328	425	419	365	339	377	427	391
Uri	38	45	43	18	43	51	50	42	36	36	41	17
Schwyz	140	186	179	146	139	217	236	216	246	294	231	161
Obwalden ²	44	35	28	38	40	33	21	2	-	-	-	-
Nidwalden	18	13	20	30	34	48	52	56	62	51	69	88
Glarus	80	84	74	86	101	109	115	123	124	105	95	31
Zug	230	297	484	419	412	547	518	291	318	330	270	215
Freiburg	205	260	300	312	296	366	351	302	297	274	279	204
Solothurn	214	293	234	212	247	298	321	277	286	270	282	253
Basel-Stadt	237	273	297	263	239	291	309	264	231	195	246	218
Basel-Landschaft	106	123	115	106	93	158	153	143	127	113	123	118
Schaffhausen	131	125	104	92	85	97	103	82	94	75	99	93
Appenzell A.Rh.	15	21	37	33	25	34	37	34	36	32	21	25
Appenzell I.Rh.	5	8	5	5	2	2	3	7	6	8	10	9
St. Gallen	788	979	936	795	729	1 026	995	1 017	1 035	716	808	645
Graubünden	762	797	828	780	733	761	806	906	1 025	1 031	999	819
Aargau	939	947	918	836	922	1 253	1 164	1 223	1 251	1 124	1 060	942
Thurgau	669	668	708	670	570	681	588	484	459	419	369	342
Tessin	328	310	360	347	332	431	468	446	458	439	420	403
Waadt	997	1 119	1 224	1 220	1 120	1 304	1 328	1 432	1 478	1 365	1 244	1 073
Wallis	457	435	408	535	501	551	507	611	860	943	940	522
Neuenburg	111	174	188	163	135	184	133	121	152	138	173	188
Genf	458	528	528	543	733	931	950	679	731	784	894	660
Jura	66	67	69	77	81	87	77	67	65	77	72	73

¹ Mit Einführung des neuen Informationssystems für die Arbeitsvermittlung und Arbeitsmarktstatistik (NK AVAM) seit Juni 2009 bleiben die offenen Stellen länger im Bestand, was zu einem Bruch in der Zeitreihe führt: Bisher wurden die offenen Stellen automatisch abgemeldet, sobald das «Datum gültig bis» erreicht worden ist. Die abgemeldete offene Stelle fiel damit aus dem Bestand heraus. Neu hat der zuständige Personalberater im RAV nach Ablauf des Gültigkeitsdatums einen zusätzlichen Monat Zeit, die offene Stelle entweder definitiv abzumelden oder das «Datum gültig bis» zu verlängern, wodurch die offene Stelle weiterhin im Bestand bleibt.

² Neu erfasste offene Stellen für Obwalden werden seit Juli 2009 in Nidwalden erfasst und ausgewiesen.

T 8a Gemeldete offene Stellen 2009¹ (Fortsetzung)
Places vacantes annoncées, 2009¹ (suite)

Durchschnitt 2007 Moyenne 2007		Veränderung 2007–2008 Variation 2007–2008		Durchschnitt 2008 Moyenne 2008		Veränderung 2008–2009 Variation 2008–2009		Durchschnitt 2009 Moyenne 2009		
Anzahl Nombre	Anteil (%) Part (%)	absolut absolue	in % en %	Anzahl Nombre	Anteil (%) Part (%)	absolut absolue	in % en %	Anzahl Nombre	Anteil (%) Part (%)	
13 236	100,0	726	5,5	13 962	100,0	-1 089	-7,8	12 873	100,0	Total
11 200	84,6	694	6,2	11 894	85,2	- 907	-7,6	10 987	85,3	Selon le temps de travail:
2 036	15,4	32	1,6	2 068	14,8	- 182	-8,8	1 886	14,7	Temps complet
										Temps partiel
3 127	23,6	319	10,2	3 446	24,7	- 438	-12,7	3 008	23,4	Selon les cantons:
1 097	8,3	172	15,7	1 269	9,1	- 104	-8,2	1 165	9,0	Zürich
197	1,5	119	60,4	316	2,3	63	19,9	379	2,9	Berne
32	0,2	5	15,6	37	0,3	1	2,7	38	0,3	Lucerne
179	1,4	- 19	-10,6	160	1,1	39	24,4	199	1,5	Uri
31	0,2	12	38,7	43	0,3	- 23	-53,5	20	0,2	Schwytz
37	0,3	- 1	-2,7	36	0,3	9	25,0	45	0,3	Obwald ²
59	0,4	10	16,9	69	0,5	25	36,2	94	0,7	Nidwald
205	1,5	56	27,3	261	1,9	100	38,3	361	2,8	Glaris
290	2,2	- 37	-12,8	253	1,8	34	13,4	287	2,2	Zoug
297	2,2	1	0,3	298	2,1	- 32	-10,7	266	2,1	Fribourg
250	1,9	51	20,4	301	2,2	- 46	-15,3	255	2,0	Soleure
225	1,7	- 104	-46,2	121	0,9	2	1,7	123	1,0	Bâle-Ville
157	1,2	- 44	-28,0	113	0,8	- 15	-13,3	98	0,8	Bâle-Campagne
26	0,2	6	23,1	32	0,2	- 3	-9,4	29	0,2	Schaffhouse
8	0,1	-	-	8	0,1	- 2	-25,0	6	0,0	Appenzell Rh.-Ext.
908	6,9	- 21	-2,3	887	6,4	- 15	-1,7	872	6,8	Appenzell Rh.-Int.
1 228	9,3	- 182	-14,8	1 046	7,5	- 192	-18,4	854	6,6	Saint-Gall
986	7,4	291	29,5	1 277	9,1	- 229	-17,9	1 048	8,1	Grisons
694	5,2	76	11,0	770	5,5	- 218	-28,3	552	4,3	Argovie
384	2,9	- 1	-0,3	383	2,7	12	3,1	395	3,1	Thurgovie
1 283	9,7	76	5,9	1 359	9,7	- 117	-8,6	1 242	9,6	Tessin
549	4,1	26	4,7	575	4,1	31	5,4	606	4,7	Vaud
185	1,4	2	1,1	187	1,3	- 32	-17,1	155	1,2	Valais
695	5,3	- 73	-10,5	622	4,5	80	12,9	702	5,5	Neuchâtel
107	0,8	- 14	-13,1	93	0,7	- 20	-21,5	73	0,6	Genève
										Jura

¹ Avec l'introduction du nouveau système d'information pour le placement et la statistique du marché du travail (NC PLASTA) dès juin 2009, les places vacantes restent plus longtemps dans le système, ce qui provoque une rupture dans la série chronologique: jusqu'à présent les places vacantes étaient automatiquement retirées une fois la date «valable jusqu'au» atteinte. Une place qui était retirée était ainsi supprimée de l'effectif des places vacantes. Désormais, le conseiller ORP dispose d'un mois supplémentaire, une fois la date de validité atteinte, pour décider si la place vacante est définitivement retirée ou si la date de de validité est prolongée. Dans ce dernier cas de figure, la place vacante reste dans l'effectif.

² Les nouvelles places vacantes saisies pour Obwald, sont comprises sous Nidwald depuis juillet 2009.

Publikationsprogramm BFS

Das Bundesamt für Statistik (BFS) hat – als zentrale Statistikstelle des Bundes – die Aufgabe, statistische Informationen breiten Benutzerkreisen zur Verfügung zu stellen.

Die Verbreitung der statistischen Information geschieht gegliedert nach Fachbereichen (vgl. Umschlagseite 2) und mit verschiedenen Mitteln.

Nähere Angaben zu den verschiedenen Diffusionsmitteln im Internet unter der Adresse www.statistik.admin.ch → Dienstleistungen → Publikationen Statistik Schweiz.

Registrierte Arbeitslose

(Bestände, Zu- und Abgänge)

Die Ergebnisse zur registrierten Arbeitslosigkeit werden monatlich unter dem Titel «Pressekodokumentation – Die Lage auf dem Arbeitsmarkt» publiziert. Sie können im Jahresabonnement (12 Nummern) zu Fr. 60.– in deutscher, französischer oder italienischer Sprache bezogen werden.

Auskunft: Walter Weber
Arbeitsmarktstatistik
SECO
Tel.: 031 322 28 92
Fax: 031 322 27 71
E-Mail: walter.weber@seco.admin.ch

Internetadresse:
www.amstat.ch

Programme des publications de l'OFS

En sa qualité de service central de statistique de la Confédération, l'Office fédéral de la statistique (OFS) a pour tâche de rendre les informations statistiques accessibles à un large public.

L'information statistique est diffusée par domaine (cf. verso de la première page de couverture); elle emprunte diverses voies.

Informations sur les divers moyens de diffusion sur Internet à l'adresse www.statistique.admin.ch → Services → Les publications de Statistique suisse.

Chômeurs inscrits

(effectifs et flux)

Les résultats statistiques concernant les chômeurs inscrits sont publiés chaque mois sous le titre «Documentation de presse – La situation sur le marché du travail». Cette publication peut être obtenue en abonnement annuel, au prix de 60 fr. (12 numéros, en français, allemand ou italien).

Renseignements: Walter Weber
Statistique du marché du travail
SECO
Tél.: 031 322 28 92
Fax: 031 322 27 71
E-Mail: walter.weber@seco.admin.ch

Adresse Internet:
www.amstat.ch

Willkommen bei, bienvenue à, bienvenuti a amstat.ch - Windows Internet Explorer

<http://www.amstat.ch/amstat/public/index.jsp>

Home | Sitemap | Kontakt

Choose your language: D | F | I

RAVA www.amstat.ch

Arbeitsmarktstatistik

- Home
- Interaktive Auswertungen
 - Standard-Reports
- Dokumente und Definitionen
 - Die Lage auf dem Arbeitsmarkt
 - Spezialreports
 - Veröffentlichungskalender 2010
 - Definitionen
 - Literatur
- Support
 - fachliche FAQ
 - Helpdesk kontaktieren
- Diverses
 - Links

Schweizerische Eidgenossenschaft
Confédération suisse
Confederazione Svizzera
Confederaziun svizra

Willkommen auf den Seiten der Schweizerischen Arbeitsmarktstatistik

GRUPPIERUNG: Monat desc: Mai 2010

Arbeitslosenquote nach Kantonen

Legende

- > 5.1 %
- 3.1 - 5.0 %
- 2.0 - 3.0 %
- < 2.0 %

Arbeitslosenquote Schweiz 3.8 %

Copyright (C) 1996-2010 MicroStrategy, Incorporated.

Arbeitslosigkeit im Mai 2010
Gemäss den Erhebungen des Staatssekretariats für Wirtschaft SECO waren Ende Mai 2010 151'074 Arbeitslose bei den Regionalen Arbeitsvermittlungszentren (RAV) eingeschrieben, 7'496 weniger als im Vormonat. Die Arbeitslosenquote sank damit von 4,0% im April 2010 auf 3,8% im Berichtsmonat. Gegenüber dem Vorjahresmonat erhöhte sich die Arbeitslosigkeit um 15'946 Personen (+11,8%) weiter ...

Die vorliegende Publikation zur registrierten Arbeitslosigkeit enthält neben den Tabellen für 2009 eine allgemeine Beschreibung der konzeptionellen Grundlagen sowie der verwendeten Systematik. Die Statistik orientiert über die Entwicklung der Arbeitslosigkeit nach Regionen, Geschlecht, Nationalität, Alter, Dauer, ausgeübter Funktion, Wirtschaftszweigen und Berufsgruppen.

Zusätzlich informiert diese Publikation über den Bestand der gemeldeten offenen Stellen nach Arbeitszeit und Kanton, beinhaltet detaillierte Daten über Aussteuerungen für das Jahr 2009 (und widmet sich der Thematik auch analytisch) und vermittelt einen Überblick über die Bezügerinnen und Bezüger von Taggeld, die ausbezahlten Beträge und Bezugsdauer.

La présente publication relative aux chômeurs inscrits contient, en plus des tableaux sur l'année 2009, une description générale des bases conceptuelles et de la systématique appliquée. La statistique renseigne sur l'évolution du chômage par région, sexe, nationalité, âge, durée, fonction exercée, activité économique et groupe de professions.

La présente publication fournit en outre des informations sur le nombre d'*emplois vacants* annoncés ventilés par cantons et selon le temps de travail, ainsi que des indications détaillées sur les *arrivées en fin de droits* en 2009 (notamment sous un angle analytique); elle donne également une vue d'ensemble des *bénéficiaires d'indemnités journalières*, des montants payés et de la durée d'indemnisation.

Bestellnummer**N° de commande**

126-0900

Bestellungen**Commandes**

Tel.: 032 713 60 60

Fax: 032 713 60 61

E-Mail: order@bfs.admin.ch**Preis****Prix**

Fr. 17.– (exkl. MWST)

17 francs (TVA excl.)

ISBN 978-3-303-03246-6