



03

Arbeit und Erwerb  
Vie active et rémunération du travail

126-1000

# Arbeitslosigkeit in der Schweiz 2010

## Le chômage en Suisse 2010



Schweizerische Eidgenossenschaft  
Confédération suisse  
Confederazione Svizzera  
Confederaziun svizra

Eidgenössisches Volkswirtschaftsdepartement EVD  
Département fédéral de l'économie DFE  
Staatssekretariat für Wirtschaft SECO  
Secrétariat d'Etat à l'économie SECO

Bern, 2011

Die vom Bundesamt für Statistik (BFS) herausgegebene Reihe «Statistik der Schweiz» gliedert sich in folgende Fachbereiche:

- 0** Statistische Grundlagen und Übersichten
- 1** Bevölkerung
- 2** Raum und Umwelt
- 3** Arbeit und Erwerb
- 4** Volkswirtschaft
- 5** Preise
- 6** Industrie und Dienstleistungen
- 7** Land- und Forstwirtschaft
- 8** Energie
- 9** Bau- und Wohnungswesen
- 10** Tourismus
- 11** Mobilität und Verkehr
- 12** Geld, Banken, Versicherungen
- 13** Soziale Sicherheit
- 14** Gesundheit
- 15** Bildung und Wissenschaft
- 16** Kultur, Medien, Informationsgesellschaft, Sport
- 17** Politik
- 18** Öffentliche Verwaltung und Finanzen
- 19** Kriminalität und Strafrecht
- 20** Wirtschaftliche und soziale Situation der Bevölkerung
- 21** Nachhaltige Entwicklung und Disparitäten auf regionaler und internationaler Ebene

La série «Statistique de la Suisse» publiée par l'Office fédéral de la statistique (OFS) couvre les domaines suivants:

- 0** Bases statistiques et produits généraux
- 1** Population
- 2** Espace et environnement
- 3** Vie active et rémunération du travail
- 4** Economie nationale
- 5** Prix
- 6** Industrie et services
- 7** Agriculture et sylviculture
- 8** Energie
- 9** Construction et logement
- 10** Tourisme
- 11** Mobilité et transports
- 12** Monnaie, banques, assurances
- 13** Protection sociale
- 14** Santé
- 15** Education et science
- 16** Culture, médias, société de l'information, sport
- 17** Politique
- 18** Administration et finances publiques
- 19** Criminalité et droit pénal
- 20** Situation économique et sociale de la population
- 21** Développement durable et disparités régionales et internationales

# Arbeitslosigkeit in der Schweiz 2010

Registrierte Stellensuchende und Arbeitslose  
Bezügerinnen und Bezüger von Leistungen  
aus der Arbeitslosenversicherung

# Le chômage en Suisse 2010

Demandeurs d'emploi et chômeurs inscrits  
Bénéficiaires de prestations de l'assurance-chômage

**Bearbeitung**    Arbeitsmarkt und Arbeitslosenversicherung  
**Rédaction**    Marché du travail et assurance-chômage

**Herausgeber**    Staatssekretariat für Wirtschaft SECO  
**Editeur**        Secrétariat d'Etat à l'économie SECO

- Auskunft:** W. Tanner, SECO, Tel. 031 322 28 69
- Autoren:** R. Häubi, SECO, Tel. 031 322 27 29, P. Fontaine, SECO, Tel. 031 322 38 03, J. Gast, SECO, Tel. 031 322 27 42
- Realisierung:** W. Tanner, SECO, Tel. 031 322 28 69
- Vertrieb:** Bundesamt für Statistik, CH-2011 Neuchâtel  
Tel. 032 713 60 60 / Fax 032 713 60 61 / E-Mail: order@bfs.admin.ch
- Bestellnummer:** 126-1000
- Preis:** Fr. 17.– (exkl. MWST)
- Reihe:** Statistik der Schweiz
- Fachbereich:** 3 Arbeit und Erwerb
- Erscheinungsweise:** Jährlich
- Originaltext:** Deutsch / Französisch
- Titelgrafik:** BFS; Konzept: Netthoevel & Gaberthüel, Biel; Foto: © PHOTOPRESS/Yoshiko Kusano
- Grafik/Layout:** Sektion DIAM, Prepress / Print
- Copyright:** BFS / SECO, Neuchâtel 2011  
Abdruck – ausser für kommerzielle Nutzung –  
unter Angabe der Quelle gestattet
- ISBN:** 978-3-303-03252-7
- Complément d'information:** W. Weber, SECO, 031 322 28 92
- Auteurs:** P. Fontaine, SECO, tél. 031 322 38 03, R. Häubi, SECO, tél. 031 322 27 29, J. Gast, SECO, tél. 031 322 27 42
- Réalisation:** W. Tanner, SECO, tél. 031 322 28 69
- Diffusion:** Office fédéral de la statistique, CH-2011 Neuchâtel  
tél. 032 713 60 60 / fax 032 713 60 61 / e-mail: order@bfs.admin.ch
- Numéro de commande:** 126-1000
- Prix:** 17 francs (TVA excl.)
- Série:** Statistique de la Suisse
- Domaine:** 3 Vie active et rémunération du travail
- Rythme de parution:** Annuel
- Langue du texte original:** Allemand / Français
- Page de couverture:** OFS; concept: Netthoevel & Gaberthüel, Bienne; photo: © PHOTOPRESS/Yoshiko Kusano
- Graphisme/Layout:** Section DIAM, Prepress / Print
- Copyright:** OFS / SECO, Neuchâtel 2011  
La reproduction est autorisée, sauf à des fins commerciales,  
si la source est mentionnée
- ISBN:** 978-3-303-03252-7

# Inhaltsverzeichnis

1	Vorwort	5
2	Konzeptionelle Grundlagen	6
3	Systematik	14
4	Die Lage auf dem Arbeitsmarkt im Jahr 2010	17
5	Statistik der Bezügerinnen und Bezüger von Taggeldern aus der ALV	27
6	Aussteuerungen aus der ALV im Jahr 2010	34
7	Statistik der Kurzarbeitsentschädigung	56
8	Synthese: Arbeitslosigkeit und Bruttoinlandprodukt (BIP)	64

## Grafiken

G1	Registrierte Stellensuchende, Arbeitslose und gemeldete offene Stellen	66
G2	Arbeitslosenquote nach Kantonen	66
G3	Arbeitslosenquote nach Regionen	67
G4	Arbeitslosenquote nach Geschlecht	67
G5	Arbeitslosenquote nach Altersklassen	68
G6	Aufteilung der registrierten Arbeitslosen nach Dauerklassen	68

## Tabellen

T0	Registrierte Stellensuchende, Arbeitslose und Arbeitslosenquote, 1999–2010	70
T1a	Registrierte Arbeitslose	72
T1b	Zugänge in die Arbeitslosigkeit	74

# Table des matières

1	Avant-propos	5
2	Bases conceptuelles	6
3	Systématique	14
4	La situation sur le marché du travail en 2010	17
5	Statistique des bénéficiaires d'indemnités journalières de l'assurance-chômage	27
6	Arrivées en fin de droits AC en 2010	34
7	Statistique sur l'indemnisation en cas de réduction de l'horaire de travail	56
8	Illustration: Chômage et produit intérieur brut (PIB)	64

## Graphiques

G1	Demandeurs d'emploi inscrits, chômeurs et places vacantes annoncées	66
G2	Taux de chômage par canton	66
G3	Taux de chômage par région	67
G4	Taux de chômage par sexe	67
G5	Taux de chômage par classe d'âge	68
G6	Répartition des chômeurs inscrits par classes de durée	68

## Tableaux

T0	Demandeurs d'emploi inscrits, chômeurs et taux de chômage, 1999–2010	70
T1a	Chômeurs inscrits	72
T1b	Entrées au chômage	74



T1c	Abgänge aus der Arbeitslosigkeit	76	T1c	Sorties du chômage	76
T1d	Arbeitslosenquote	78	T1d	Taux de chômage	78
T2a	Registrierte Arbeitslose nach Kantonen	80	T2a	Chômeurs inscrits selon les cantons	80
T2b	Zugänge in die Arbeitslosigkeit nach Kantonen	82	T2b	Entrées au chômage selon les cantons	82
T2c	Abgänge aus der Arbeitslosigkeit nach Kantonen	84	T2c	Sorties du chômage selon les cantons	84
T2d	Arbeitslosenquote nach Kantonen	86	T2d	Taux de chômage selon les cantons	86
T3a	Registrierte Arbeitslose nach Wirtschaftszweigen	88	T3a	Chômeurs inscrits selon les activités économiques	88
T3b	Zugänge in die Arbeitslosigkeit nach Wirtschaftszweigen	90	T3b	Entrées au chômage selon les activités économiques	90
T3c	Abgänge aus der Arbeitslosigkeit nach Wirtschaftszweigen	92	T3c	Sorties du chômage selon les activités économiques	92
T3d	Arbeitslosenquote nach Wirtschaftszweigen	94	T3d	Taux de chômage selon les activités économiques	94
T4a	Registrierte Arbeitslose nach Berufsgruppen	96	T4a	Chômeurs inscrits selon les groupes de professions	96
T4b	Zugänge in die Arbeitslosigkeit nach Berufsgruppen	98	T4b	Entrées au chômage selon les groupes de professions	98
T4c	Abgänge aus der Arbeitslosigkeit nach Berufsgruppen	100	T4c	Sorties du chômage selon les groupes de professions	100
T5a	Registrierte Arbeitslose nach Altersklassen	102	T5a	Chômeurs inscrits selon les classes d'âge	102
T5b	Zugänge in die Arbeitslosigkeit nach Altersklassen	104	T5b	Entrées au chômage selon les classes d'âge	104
T5c	Abgänge aus der Arbeitslosigkeit nach Altersklassen	106	T5c	Sorties du chômage selon les classes d'âge	106
T5d	Arbeitslosenquote nach Altersklassen	108	T5d	Taux de chômage selon les classes d'âge	108
T5Ja	Jugendarbeitslosigkeit (15–24 Jahre)	110	T5Ja	Chômeurs des jeunes (15–24 ans)	110
T5Jb	Zugänge in die Jugendarbeitslosigkeit (15–24 Jahre)	112	T5Jb	Entrées au chômage des jeunes (15–24 ans)	112
T5Jc	Abgänge aus der Jugendarbeitslosigkeit (15–24 Jahre)	114	T5Jc	Sorties du chômage des jeunes (15–24 ans)	114
T5Jd	Arbeitslosenquote Jugendarbeitslosigkeit (15–24 Jahre)	116	T5Jd	Taux de chômage des jeunes (15–24 ans)	116
T6a	Registrierte Arbeitslose nach der zuletzt ausgeübten Funktion	118	T6a	Chômeurs inscrits selon la dernière fonction exercée	118
T6b	Zugänge in die Arbeitslosigkeit nach der zuletzt ausgeübten Funktion	120	T6b	Entrées au chômage selon la dernière fonction exercée	120
T6c	Abgänge aus der Arbeitslosigkeit nach der zuletzt ausgeübten Funktion	120	T6c	Sorties du chômage selon la dernière fonction exercée	120
T7a	Langzeitarbeitslose	122	T7a	Chômeurs de longue durée	122
T7b	Anteil der Langzeitarbeitslosen am Total der Arbeitslosen	124	T7b	Part des chômeurs de longue durée au total des chômeurs	124
T8a	Gemeldete offene Stellen	126	T8a	Places vacantes annoncées	126

# 1 Vorwort

Arbeitslosigkeit ist mit grossen sozialen und wirtschaftlichen Problemen verbunden. Man wird der Vielschichtigkeit dieses Phänomens nicht gerecht, wenn man es bei der statistischen Durchleuchtung bewenden lässt. Hinter den Zahlen stecken Schicksale von Menschen, die aus unterschiedlichsten Gründen aus dem Arbeitsprozess herausgeworfen wurden. Sie müssen sich beruflich und privat teilweise grundlegend neu orientieren. Gesellschaft, Politik und Wirtschaft sollen sie dabei im Rahmen einer effektiven und effizienten Aufgabenteilung bestmöglich unterstützen.

Statistiken zur Arbeitslosigkeit dürfen aus diesen Gründen nicht Selbstzweck sein. Sie sind jedoch unerlässlich als Entscheidungshilfen auf der Suche nach tragfähigen Problemlösungen in der Arbeitsmarktpolitik und für die vertiefte Einsicht in die Zusammenhänge.

Wir versuchen die statistischen Grundlagen ständig an die Erkenntnisbedürfnisse der Praktiker in der Arbeitsmarktpolitik, der Wirtschaft und der Wissenschaft anzupassen und weiterzuentwickeln. Wir hoffen, dass die vorliegende statistische Publikation der interessierten Leserin, dem interessierten Leser helfen, einzelne Aspekte der Arbeitslosigkeit besser zu verstehen.

SECO – Direktion für Arbeit

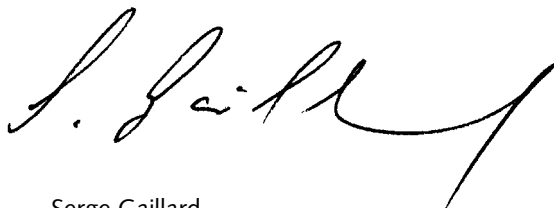

Serge Gaillard

# 1 Avant-propos

Le chômage est lié à de grands problèmes sociaux et économiques. C'est un phénomène fort complexe, dont l'éclairage sous le seul angle statistique ne révèle que quelques facettes. Derrière les chiffres se cache en effet le sort d'êtres humains qui, pour diverses raisons, ont été mis à l'écart du monde du travail. Cela les oblige à se trouver une autre voie, parfois fondamentalement nouvelle, sur le plan professionnel et privé. Il incombe à la société et aux milieux politiques et économiques de les soutenir de leur mieux en se répartissant le plus judicieusement et efficacement possible les tâches qui se rapportent de près ou de loin au chômage.

Les statistiques relatives au chômage ne sauraient, dès lors, être considérées comme un but en soi. Elles s'avèrent néanmoins indispensables en tant qu'aides à la décision lorsqu'il s'agit de rechercher des solutions pertinentes en matière de politique du marché du travail et d'approfondir l'étude des tenants et aboutissants du chômage.

Nous avons donc le souci de développer et d'améliorer ces instruments au fur et à mesure qu'évolue le besoin de connaissances des spécialistes de la politique du marché du travail, de l'économie et de la science. Puisse la présente publication statistique apporter à ses lectrices et à ses lecteurs une aide utile à la compréhension de certains aspects du chômage.

SECO – Direction du travail

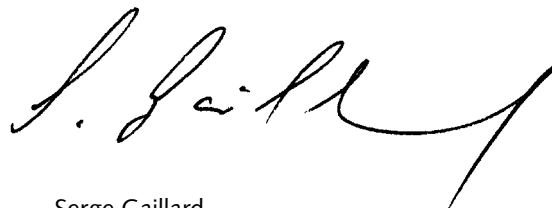

Serge Gaillard

## 2 Konzeptionelle Grundlagen

Mit der Produktivsetzung des neuen Informationssystems LAMDA (Labor Market Data Analysis) im Jahr 2004 hat das Staatssekretariat für Wirtschaft SECO seine Statistikproduktion auf eine neue und zeitgemässe Grundlage gesetzt. Mit dem neuen System steht den Benutzern aus Bund, Kantonen, Regionalen Arbeitsvermittlungszentren und Arbeitslosenstellen eine webbasierte Informationsplattform zur Verfügung, die es erlaubt, per Intranet auf eine Vielzahl von Arbeitsmarktdaten zugreifen zu können und die Informationen benutzer- und bedarfsgerecht selber zusammenzustellen, herunterzuladen und weiterzuverarbeiten. Der Zugang zu den Inhalten variiert entsprechend der Benutzergruppe in Umfang und Art der zur Verfügung gestellten Informationen. In einem weiteren Ausbauschritt ist geplant, bestimmte Inhalte dieser Datenbank per Internetzugriff auch einer breiteren Öffentlichkeit zugänglich zu machen.

In der Arbeitslosenstatistik werden monatlich folgende Indikatoren ausgewiesen: Registrierte Stellensuchende, registrierte Arbeitslose (Bestände), Zugänge in die Arbeitslosigkeit, Abgänge aus der Arbeitslosigkeit sowie die Anzahl der bei den Regionalen Arbeitsvermittlungszentren (RAV) gemeldeten offenen Stellen. Dabei werden zwei zeitliche Betrachtungsweisen unterschieden: Bei der *Zeitpunktbetrachtung* wird an einem Stichtag (letzter Arbeitstag eines Monats) der Bestand der Arbeitslosen und der offenen Stellen gezählt. Die *Zeitraumbetrachtung* bezieht sich auf die in einem Zeitraum (in einem Monat) eingetretenen Fälle (Zu- und Abgänge).

Die verschiedenen Merkmalsausprägungen der Statistik basieren auf den Meldungen der Stellensuchenden und der Arbeitgeber, welche im System der Arbeitsvermittlung und Arbeitsmarktstatistik (AVAM) durch die zuständigen Regionalen Arbeitsvermittlungszentren (RAV) monatlich erhoben werden.

### Bestandes- und Stromanalyse

*Bestandeskonzept:* Die Bestandesanalyse zählt die Anzahl Personen zu einem bestimmten Zeitpunkt und beantwortet damit beispielsweise, wie viele arbeitslose Personen es in der Schweiz zum Zeitpunkt der Zählung, dem letzten Tag des Monats, gibt.

## 2 Bases conceptuelles

Depuis la mise en fonction du nouveau système d'information LAMDA (Labor Market Data Analysis) en 2004, le Secrétariat d'Etat à l'économie SECO dispose d'une base moderne pour produire ses statistiques. Grâce à une plateforme d'information basée sur la technologie Internet, les utilisateurs de la Confédération, des cantons, des offices régionaux de placement et des caisses de chômage peuvent accéder à une grande quantité de données relatives au marché du travail, appeler et télécharger les informations dont ils ont besoin pour leurs analyses. L'accès aux données est réglé par groupes d'utilisateurs en fonction du type et de l'étendue des informations devant être mises à disposition. Il est prévu, dans une prochaine étape, d'ouvrir plus largement l'accès à cette base de données via Internet.

La statistique du chômage présente, pour chaque mois, le nombre des demandeurs d'emploi inscrits, des chômeurs inscrits, les entrées au chômage, les sorties du chômage, ainsi que les places vacantes annoncées aux offices régionaux de placement (ORP). Fondamentalement, ces données correspondent à deux types d'observations différentes. D'une part, les effectifs des chômeurs et des places vacantes reflètent la *situation à un moment donné*, en l'occurrence le dernier jour ouvrable du mois. D'autre part, les entrées et les sorties du chômage indiquent les *mouvements constatés sur une période déterminée*, c'est-à-dire sur l'ensemble du mois.

Les différentes rubriques de la statistique se fondent sur les données fournies par les demandeurs d'emploi et les employeurs. Ces informations ont été saisies dans le système de placement et de statistique (PLASTA) par les offices régionaux de placement (ORP) compétents.

### Analyse d'effectifs et analyse de flux

*Analyse d'effectifs:* cette analyse compte le nombre de personnes à un moment donné et répond par exemple à la question de savoir combien il y a de chômeurs en Suisse à la date de référence, le dernier jour du mois.



*Stromkonzept:* Die stromorientierte Statistik antwortet auf die Frage: Wie viele Personen wurden *während einer bestimmten Periode* (beispielsweise während eines Monats) gezählt. Sie zählt also die Anzahl der Fälle, die sich in einem gewissen *Zeitraum* ereignen. Nach dem Stromkonzept ausgewiesen werden insbesondere die Zahlen zu den Zugängen und den Abgängen, die Anzahl der Aussteuerungen aus der Arbeitslosenversicherung sowie die Bezügerdaten (Taggeld- und Leistungsbezüger).

Bestandesanalyse und Stromanalyse sind damit aufgrund der unterschiedlichen zeitlichen Betrachtung klar voneinander zu unterscheiden.

### Registrierte Stellensuchende

Alle arbeitslosen und nichtarbeitslosen Personen, welche beim Regionalen Arbeitsvermittlungszentrum gemeldet sind und eine Stelle suchen.

### Registrierte Arbeitslose

Als Arbeitslose gelten Personen, die bei einem Regionalen Arbeitsvermittlungszentrum registriert sind, die ohne Arbeit und sofort vermittlungsfähig sind. Dabei ist unwesentlich, ob solche Personen einen Anspruch auf Arbeitslosenentschädigung haben oder nicht. Diese Definition strebt eine möglichst weitgehende Übereinstimmung mit den international anerkannten Normen des Internationalen Arbeitsamtes (IAA) an, welche Arbeitslose als Personen umschreiben, die keine Arbeit haben, für Arbeit verfügbar und auf der Suche nach einer Beschäftigung sind<sup>1</sup>.

Die Daten werden mittels einer Vollerhebung, welche sich auf die amtlich geführten Register der Regionalen Arbeitsvermittlungszentren abstützt, erfasst. Dabei betrachtet man alle gemeldeten Personen als Stellensuchende, welche in zwei Kategorien unterteilt werden: arbeitslose und nichtarbeitslose Stellensuchende.

Ein Stellensuchender gilt als arbeitslos, wenn er ohne Arbeit und für einen sofortigen Stellenantritt verfügbar ist. Wenn der Stellenantritt erst zu einem späteren Zeitpunkt möglich ist, handelt es sich um einen nichtarbeitslosen Stellensuchenden.

Angeichts der Vielzahl der unterschiedlichsten individuellen Situationen und deren steten Veränderungen im Zeitablauf ist eine strikte Einhaltung dieser Definition nicht immer praktikierbar, und daher sind teilweise zusätzliche Regelungen erforderlich. So wird ein arbeitsloser

*Analyse de flux:* cette analyse répond à la question de savoir combien de personnes ont été comptées *pendant une période donnée* (par ex. un mois). Elle compte le nombre de cas survenus dans une *période donnée*. L'analyse de flux comprend notamment le nombre d'entrées au chômage et le nombre de sorties, le nombre d'arrivées en fin de droits ainsi que les données des bénéficiaires (d'indemnités journalières et de prestations).

Une distinction claire doit être faite entre ces deux analyses en raison des périodes de référence.

### Demandeurs d'emploi inscrits

Tous les demandeurs d'emploi, chômeurs et non-chômeurs, qui sont inscrits aux offices régionaux de placement et cherchent un emploi.

### Chômeurs inscrits

Sont considérées comme chômeurs, toutes les personnes inscrites auprès d'un office régional de placement, qui sont sans emploi et qui sont immédiatement disponibles en vue d'un placement, qu'elles touchent ou non des indemnités de chômage. Cette définition vise à une concordance aussi large que possible avec les normes internationales établies par le Bureau international du Travail (BIT), qui précisent qu'un chômeur est une personne sans emploi, disponible pour travailler et à la recherche d'un travail<sup>1</sup>.

Les données sont obtenues par le biais d'une enquête exhaustive qui s'appuie sur les registres tenus par les offices régionaux de placement. Toutes les personnes inscrites sont considérées comme demandeurs d'emploi et sont subdivisées en deux catégories: les chômeurs et les non chômeurs.

Un demandeur d'emploi est chômeur s'il est sans emploi et immédiatement disponible pour un travail. Lorsqu'il n'est apte à prendre un emploi qu'ultérieurement, il est réputé demandeur d'emploi non chômeur.

Dans la pratique, la diversité et l'évolution des situations individuelles empêchent le strict respect de cette démarche, et des aménagements accessoires sont parfois nécessaires. Ainsi, lorsqu'un demandeur d'emploi au chômage est inapte au placement pour une durée inférieure à 30 jours, il continue d'être considéré comme

<sup>1</sup> Für vollständig standardisierte Erwerbslosenzahlen: vergleiche Schweizerische Arbeitskräfteerhebung (SAKE) des Bundesamtes für Statistik.

<sup>1</sup> Pour les chômeurs dont les effectifs ont été entièrement standardisés, voir les résultats de l'enquête suisse sur la population active (ESPA) de l'Office fédéral de la statistique.

Stellensuchender, der zu einem sofortigen Stellenantritt nicht in der Lage ist, dennoch als Arbeitsloser betrachtet, falls die entsprechende Frist weniger als 30 Tage beträgt. Dabei kann es sich um folgende Situationen handeln: Militärdienst, Krankheit oder Arbeitsunfähigkeit infolge Unfall, Zwischenverdienst, Teilnahme an bestimmten Kursen oder ein Gefängnisaufenthalt.

Ist ein Stellensuchender hingegen erst nach einer Frist von mehr als 30 Tagen zu einem Stellenantritt in der Lage, wird er während dieser Periode als nichtarbeitsloser Stellensuchender eingestuft. Diese Situation kann sich etwa aus den folgenden besonderen Umständen ergeben: Rekrutenschule oder militärischer Beförderungsdienst, Krankheit oder Unfall mit mehr als 30tägiger Arbeitsunfähigkeit, Mutterschaft, Teilnahme an einem Programm zur vorübergehenden Beschäftigung von mehr als 30 Tagen oder Strafvollzug von mehr als 30 Tagen.

### Ausgesteuerte Arbeitslose

Die Zuerkennung des Status «arbeitslos» für einen Stellensuchenden beruht auf einem ökonomischen Konzept zur Arbeitslosigkeit. Dieses Konzept ist klar zu trennen von demjenigen, welches die Ansprüche auf Arbeitslosenentschädigung betrifft. Letzteres spielt bei dieser ökonomischen Sichtweise keine Rolle. Der Zusammenhang zwischen den von der Arbeitslosenversicherung geleisteten Zahlungen und den Meldungen beim Regionalen Arbeitsvermittlungszentrum rührt daher, dass ein Arbeitsloser nur Arbeitslosenentschädigung erhalten kann, wenn er beim Regionalen Arbeitsvermittlungszentrum registriert ist. Der umgekehrte Zusammenhang gilt allerdings nicht: Nicht alle registrierten Arbeitslosen erhalten eine Arbeitslosenentschädigung. Wenn ein Arbeitsloser seine Ansprüche auf Arbeitslosenentschädigung ausgeschöpft hat, bestehen verschiedene Möglichkeiten, wie sich sein Status entwickeln kann:

- a) Falls sich die Person weiterhin regelmässig beim Regionalen Arbeitsvermittlungszentrum meldet und noch immer ohne Arbeit sowie sofort vermittlungsfähig ist, verbleibt sie auch weiterhin in der Statistik der registrierten Arbeitslosen.
- b) Falls die Person eine Stelle gefunden hat oder falls sie es ablehnt, weiter nach Arbeit zu suchen, so genügt sie einem der Kriterien, welche die Arbeitslosigkeit definieren, nicht mehr und wird somit nicht mehr in der Kategorie der Arbeitslosen erfasst.

chômeur durant cette période. Il peut s'agir notamment des situations suivantes: service militaire, maladie ou suites d'accident, gain intermédiaire, participation à certains cours ou encore exécution d'une peine.

Par contre, lorsqu'un demandeur d'emploi est inapte au placement pour une durée supérieure à 30 jours, il est considéré comme non chômeur durant cette période. Cela peut se produire dans les circonstances ci-après: écoles de recrues ou services d'avancement militaire, maladie ou accident entraînant une inaptitude au travail de plus de 30 jours, maternité, participation à un programme d'emploi temporaire supérieur à 30 jours ou exécution d'une peine de plus de 30 jours.

### Chômeurs «en fin de droits»

L'attribution du statut de chômeur à un demandeur d'emploi s'appuie sur une conception économique du chômage. Cette notion doit donc être clairement distinguée d'un quelconque droit aux indemnités de chômage, qui ne joue aucun rôle dans cette approche du phénomène. Le lien entre les prestations de l'assurance-chômage et l'inscription à un office régional de placement provient du fait que, pour toucher des indemnités, un chômeur a l'obligation d'être inscrit. Mais l'inverse n'est pas vrai, et les chômeurs inscrits ne bénéficient pas tous des prestations de l'assurance-chômage. Lorsqu'un chômeur bénéficiaire a épuisé son droit aux indemnités, son statut peut évoluer de diverses manières suivant les cas:

- a) si la personne se présente régulièrement à l'office régional de placement et qu'elle est toujours sans emploi et immédiatement disponible pour travailler, elle figure toujours dans la statistique des chômeurs inscrits;
- b) si la personne a trouvé un emploi ou renonce à en chercher un, elle ne satisfait plus l'un des critères définissant le chômage et elle n'entre plus dans la catégorie des chômeurs;

c) Falls die Person nach wie vor ohne Arbeit ist, sie aber für Arbeit verfügbar ist und weiter aktiv nach einer Stelle sucht, jedoch nicht mehr über die öffentliche Arbeitsvermittlung, dann figuriert sie auch nicht mehr in der Statistik der registrierten Arbeitslosen.

### Arbeitslosenquote

Mittels der Arbeitslosenquote wird ein Zusammenhang zwischen der Zahl der Arbeitslosen und derjenigen der Erwerbspersonen für jede beliebige Personenkategorie hergestellt. Als Erwerbspersonen gelten die erwerbstätigen Personen (ab einer Arbeitsstunde pro Woche) plus die erwerbslosen Personen. Die Zahl der Erwerbspersonen fließt über den Nenner in die Berechnung der Arbeitslosenquote ein. Sie tangiert über deren Feingliederung (nach Regionen, Kantonen, Wirtschaftszweigen, Nationalitäten, Altersklassen, Geschlecht) diverse Tabellen in der Arbeitsmarktstatistik des SECO.

Die Arbeitslosenquote errechnet sich aus der Division «Anzahl arbeitslose Personen geteilt durch Anzahl Erwerbspersonen, multipliziert mit Hundert»:

$$\text{Arbeitslosenquote} = \frac{\text{Anzahl Arbeitslose}}{\text{Anzahl Erwerbspersonen}} \times 100$$

Die Zahl der Erwerbspersonen wird alle 10 Jahre im Rahmen einer Volkszählung durch das Bundesamt für Statistik erhoben. Die Volkszählung ist zudem die einzige Vollerhebung im Personenbereich und stellt damit die einzige Quelle dar, welche detaillierte Angaben über die Erwerbspersonen in der Schweiz bis auf Ebene der Gemeinden liefern kann. Da die Erhebung nur alle 10 Jahre stattfindet, wird diese Zahl für die Berechnung der Arbeitslosenquote durch das SECO auch jeweils 10 Jahre konstant gehalten.

### Zugänge in die Arbeitslosigkeit und Abgänge aus der Arbeitslosigkeit

Die Dynamik auf dem Arbeitsmarkt wird mittels der Kenngrößen Zugänge und Abgänge beschrieben. Seit Anfang 2004 (und gleichzeitig mit der Umstellung der Statistikproduktion auf die neue, webbasierte Datenbank LAMDA) werden beide Kennzahlen auf der Berechnungsgrundlage «Arbeitslosigkeit» und nicht mehr wie bisher auf der «Stellensuche» (Arbeitslose und Nichtarbeitslose) berechnet. Diese an sich kleine methodische Bereinigung bringt insofern eine Verbesserung in der statistischen

c) si la personne est toujours sans emploi, qu'elle est disponible et qu'elle poursuit activement ses recherches, mais qu'elle renonce aux services de l'office du travail, elle ne figure plus dans la statistique des chômeurs inscrits.

### Taux de chômage

Les taux de chômage représentent le rapport entre le nombre de chômeurs et le nombre de personnes actives occupées pour une catégorie donnée. Sont considérées comme personnes actives les personnes actives occupées au moins une heure par semaine et les personnes sans emploi. Le taux de chômage est calculé en prenant comme dénominateur le nombre de personnes actives. Ventilé par régions, cantons, activités économiques, nationalités, classes d'âge et selon le sexe, le nombre de personnes actives influence divers tableaux de la statistique du marché du travail du SECO.

Le taux de chômage est obtenu en «divisant le nombre de chômeurs par le nombre de personnes actives et en le multipliant par 100»:

$$\text{Taux de chômage} = \frac{\text{Nombre de chômeurs}}{\text{Nombre de personnes actives}} \times 100$$

Le nombre de personnes actives est recensé tous les dix ans par l'Office fédéral de la statistique dans le cadre du recensement populaire. Ce dénombrement de la population est la seule source d'information qui fournisse des données détaillées sur les personnes actives en Suisse jusqu'au niveau communal. Comme le nombre de personnes actives n'est recensé que tous les dix ans par l'Office fédéral de la statistique dans le cadre du recensement populaire, il reste également valable pendant dix ans pour le calcul du taux de chômage par le SECO.

### Entrées et sorties du chômage

Les entrées au chômage et les sorties du chômage reflètent la dynamique du marché du travail. Depuis le début de l'année 2004 (début de la production des statistiques sur la base de technologies Internet dans LAMDA), ces deux indicateurs ne sont plus calculés sur la base de la «recherche d'emploi» (chômeurs et non-chômeurs) mais sur la base du «chômage». Cet ajustement mineur de la méthode de calcul améliore la qualité de la statistique en ce sens que la formule «effectif du mois précédent + les

Beschreibung, als dadurch künftig auf den Niveau Gesamtschweiz die Formel «Bestand Vormonat plus Zugänge minus Abgänge gleich Bestand Berichtsmonat» rechnerisch gültig ist. Die Darstellung der Zugänge in die Arbeitslosigkeit und der Abgänge aus der Arbeitslosigkeit wird damit nicht nur buchhalterisch korrekt und nachvollziehbar aufgezeigt, auch bisherige Unplausibilitäten wie sinkende Arbeitslosigkeit bei mehr Zugängen als Abgängen sind damit eliminiert.

Zugänge bezeichnen die Neuanmeldungen in die Arbeitslosigkeit plus die Mutationen von nichtarbeitslos auf arbeitslos; Abgänge bezeichnen die Abmeldungen aus der Arbeitslosigkeit plus der Mutationen von arbeitslos auf nichtarbeitslos. Beide Kennzahlen fallen aufgrund des Einbezugs der Mutationen höher aus als bisher.

Auf Niveau Gesamtschweiz sind auch andere Flüsse mess- und ausweisbar: Zugänge und Abgänge in den Aggregaten stellensuchend sowie nichtarbeitslos; Zugänge und Abgänge an offenen Stellen.

### **Registrierte nichtarbeitslose Stellensuchende**

Personen, die bei einem Regionalen Arbeitsvermittlungszentrum registriert, jedoch im Unterschied zu den Arbeitslosen entweder nicht sofort vermittelbar sind oder aber über eine Arbeit verfügen.

Die registrierten nichtarbeitslosen Stellensuchenden entsprechen der Differenz zwischen dem Total der registrierten Stellensuchenden und den Arbeitslosen.

Als Kategorien der registrierten nichtarbeitslosen Stellensuchenden werden die Anzahl Personen in Programmen zur vorübergehenden Beschäftigung, in Umschulung oder Weiterbildung, im Zwischenverdienst sowie Übrige ausgewiesen:

#### **– Programme zur vorübergehenden Beschäftigung (PvB)**

Von der Arbeitslosenversicherung finanzierte Programme mit dem Zweck, die berufliche Eingliederung bzw. Wiedereingliederung der Versicherten zu erleichtern. Sie ermöglichen den Teilnehmenden, ihre beruflichen Qualifikationen zu erhalten und neue Fähigkeiten zu fördern. Die vorübergehende Beschäftigung kann auch im Rahmen von Berufspraktika in Unternehmen und in der Verwaltung oder in Motivationssemestern für Schulabgänger erfolgen.

entrées – les sorties = effectif du mois sous revue» est applicable au niveau suisse. Cette méthode fournit des résultats plus exacts non seulement du point de vue du comptage mais aussi de la retraçabilité. Elle élimine en outre les invraisemblances observées jusqu'ici telles que des baisses de chômage alors que le nombre d'entrées dépasse celui des sorties.

Les entrées au chômage désignent les nouvelles inscriptions et les passages du statut de non-chômeur à celui de chômeur; les sorties désignent les annulations de dossiers et les passages du statut de chômeur à celui de non-chômeur. Du fait qu'ils intègrent les mutations, ces deux indicateurs affichent désormais des valeurs plus élevées.

D'autres flux peuvent également être mesurés au niveau suisse: les entrées et les sorties dans les agrégats demandeurs d'emploi et non-chômeurs ainsi que les annonces et les annulations d'emplois vacants.

### **Demandeurs d'emploi inscrits non-chômeurs**

Demandeurs d'emploi qui sont inscrits aux offices régionaux de placement mais qui, à la différence des chômeurs, ne sont pas immédiatement disponibles pour placement ou ont un emploi.

Le nombre des demandeurs d'emploi non-chômeurs correspond à la différence entre le nombre des demandeurs d'emploi enregistrés et celui des chômeurs. Ils sont classés dans les quatre sous-catégories suivantes: nombre de personnes en programme d'emploi temporaire, en mesure de reconversion et de perfectionnement, en gain intermédiaire et autres demandeurs d'emploi non-chômeurs:

#### **– Programmes d'emploi temporaire (PET)**

Programmes financés par l'assurance-chômage dans le but de faciliter l'intégration ou la réinsertion professionnelles des assurés. Ils permettent aux participants de conserver leurs qualifications professionnelles et de développer de nouvelles aptitudes. L'emploi temporaire peut également prendre la forme de stages pratiques dans des entreprises ou dans l'administration ou de semestres de motivation pour les jeunes sortant de l'école.

**Entwicklung von Stellensuchenden-Gesamtbestand<sup>1</sup>, Arbeitslosen und nichtarbeitslosen Stellensuchenden seit Januar 2007**  
**Evolution de l'ensemble des demandeurs d'emploi<sup>1</sup>, chômeurs et demandeurs d'emploi non-chômeurs depuis janvier 2007**

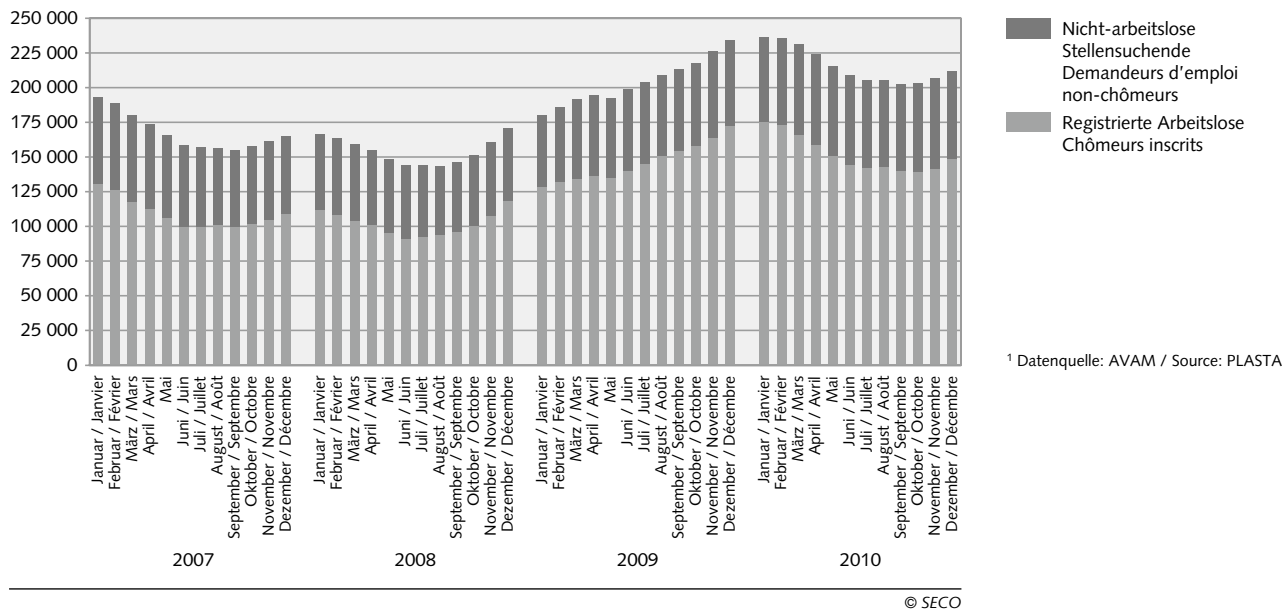

**– Umschulung / Weiterbildung**

Umschulungs- und Weiterbildungsmaßnahmen (Kurse) bezwecken die rasche und wesentliche Verbesserung der Vermittlungsfähigkeit eines Versicherten auf dem Arbeitsmarkt. Die Massnahme kann auch als Ausbildungspraktikum bei einer Unternehmung oder im Rahmen einer Übungsfirma erfolgen.

Für die Zuteilung der Personen, welche Umschulungs- und Weiterbildungsmaßnahmen besuchen, in Arbeitslose oder Nichtarbeitslose ist massgebend, ob diese Personen vom Beratungsgespräch befreit sind oder nicht. Wer vom Beratungsgespräch befreit ist, gilt als nichtarbeitslos. Statistische Zeitreihen für diese Personen sind derzeit im Aufbau. Wer hingegen nicht vom Beratungsgespräch befreit ist, gilt weiterhin als arbeitslos. Diese Personen werden in Tabelle 1a der Statistik der Arbeitslosen aufgeführt.

**– Zwischenverdienst**

Als Zwischenverdienst gilt jedes Einkommen aus selbständiger oder unselbständiger Erwerbstätigkeit, das ein Bezüger von Arbeitslosenentschädigung zur Vermeidung oder Verringerung der Arbeitslosigkeit in der Bezugsperiode erzielt.

**– Reconversion / Perfectionnement**

Le but des mesures de reconversion et de perfectionnement (cours) est d'améliorer rapidement et sensiblement l'aptitude au placement de l'assuré sur le marché du travail. La mesure peut également prendre la forme de stage de formation dans une entreprise ou dans le cadre d'une entreprise d'entraînement.

Les participants aux mesures de reconversion ou de perfectionnement non-chômeurs se distinguent des participants au chômage par le fait qu'ils ne sont pas tenus de prendre part aux entretiens de conseil. Qui-conque est libéré de l'obligation de participer aux entretiens est réputé non-chômeur. Des relevés statistiques de cette catégorie de personnes sont actuellement en préparation. Celui qui en revanche n'est pas libéré de cette obligation est comme auparavant considéré comme chômeur. Ces personnes figurent sur le tableau 1a de la statistique des chômeurs.

**– Gain intermédiaire**

Est réputé gain intermédiaire tout gain que le bénéficiaire de l'assurance-chômage retire d'une activité salariée ou indépendante exercée pendant une période de contrôle dans le but d'éviter ou de diminuer le chômage.

## Statistische Konzeption und Definitionen im Bereich der Stellensuchenden:

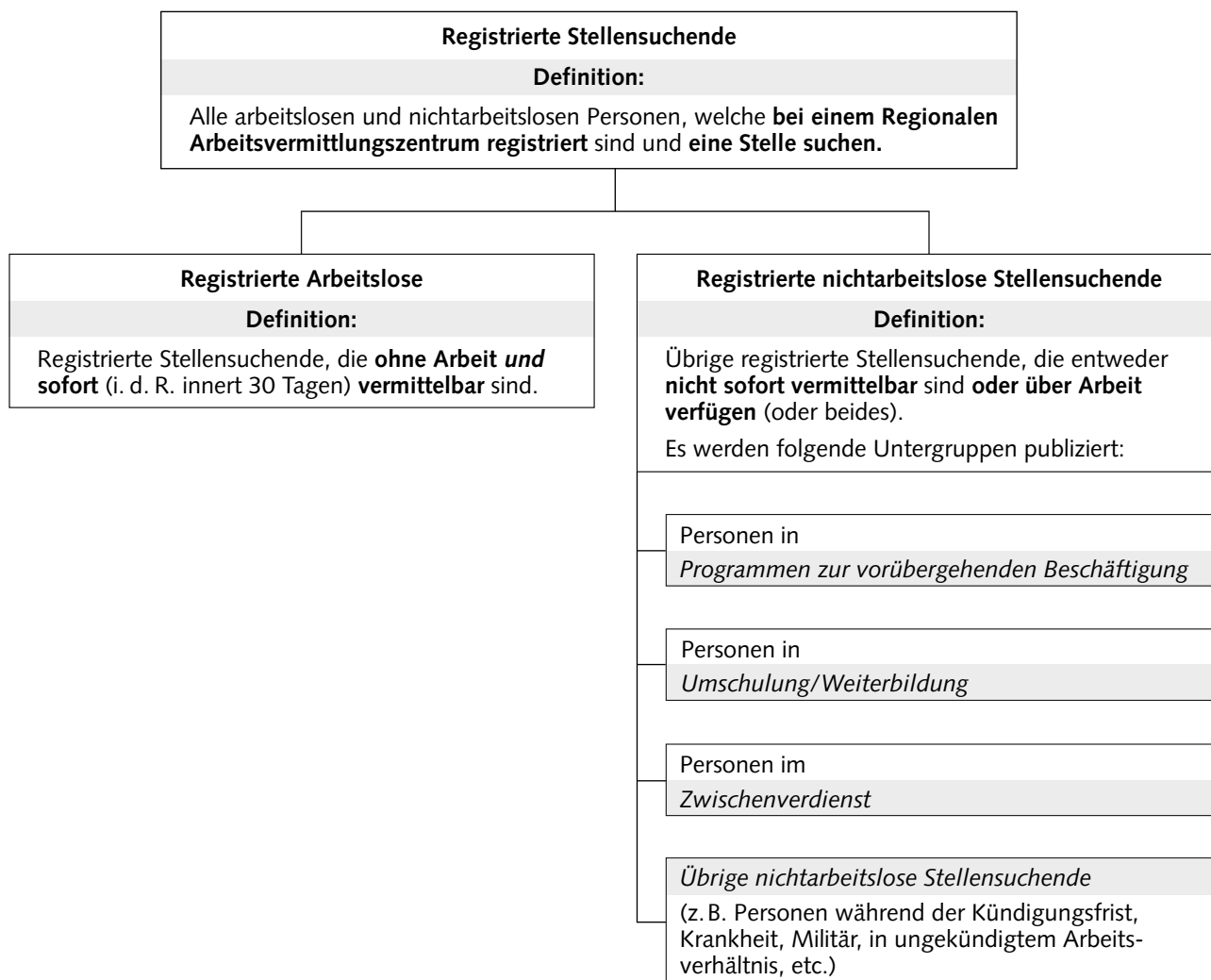

### – Übrige nichtarbeitslose Stellensuchende

Dazu gehören Personen mit Einarbeitungszuschüssen, mit Pender- und Wochenaufenthalterbeiträgen, mit Leistungen zur Förderung der selbständigen Erwerbstätigkeit sowie Personen, die wegen Krankheit, Militärdienst oder aus anderen Gründen nicht sofort vermittelbar sind, Personen während der Kündigungsfrist.

### Vermittlungsfähigkeit

Der Arbeitslose ist vermittlungsfähig, wenn er bereit, in der Lage und berechtigt ist, eine zumutbare Arbeit anzunehmen.

### – Autres demandeurs d'emploi non-chômeurs

Entrent dans cette catégorie les bénéficiaires d'allocations d'initiation au travail, de la contribution aux frais de déplacement quotidien et aux frais de déplacement et de séjour hebdomadaires, des prestations au titre de l'encouragement d'une activité indépendante, les demandeurs d'emploi qui ne sont pas disponibles immédiatement pour placement pour cause de maladie, de service militaire ou d'autres motifs, les personnes licenciées qui restent encore parties à un rapport de travail jusqu'à l'expiration du délai de congé.

### Aptitude au placement

Le chômeur est apte au placement lorsqu'il est prêt, en mesure et en droit d'accepter un travail convenable.



Conception statistique et définitions dans le domaine des demandeurs d'emploi:

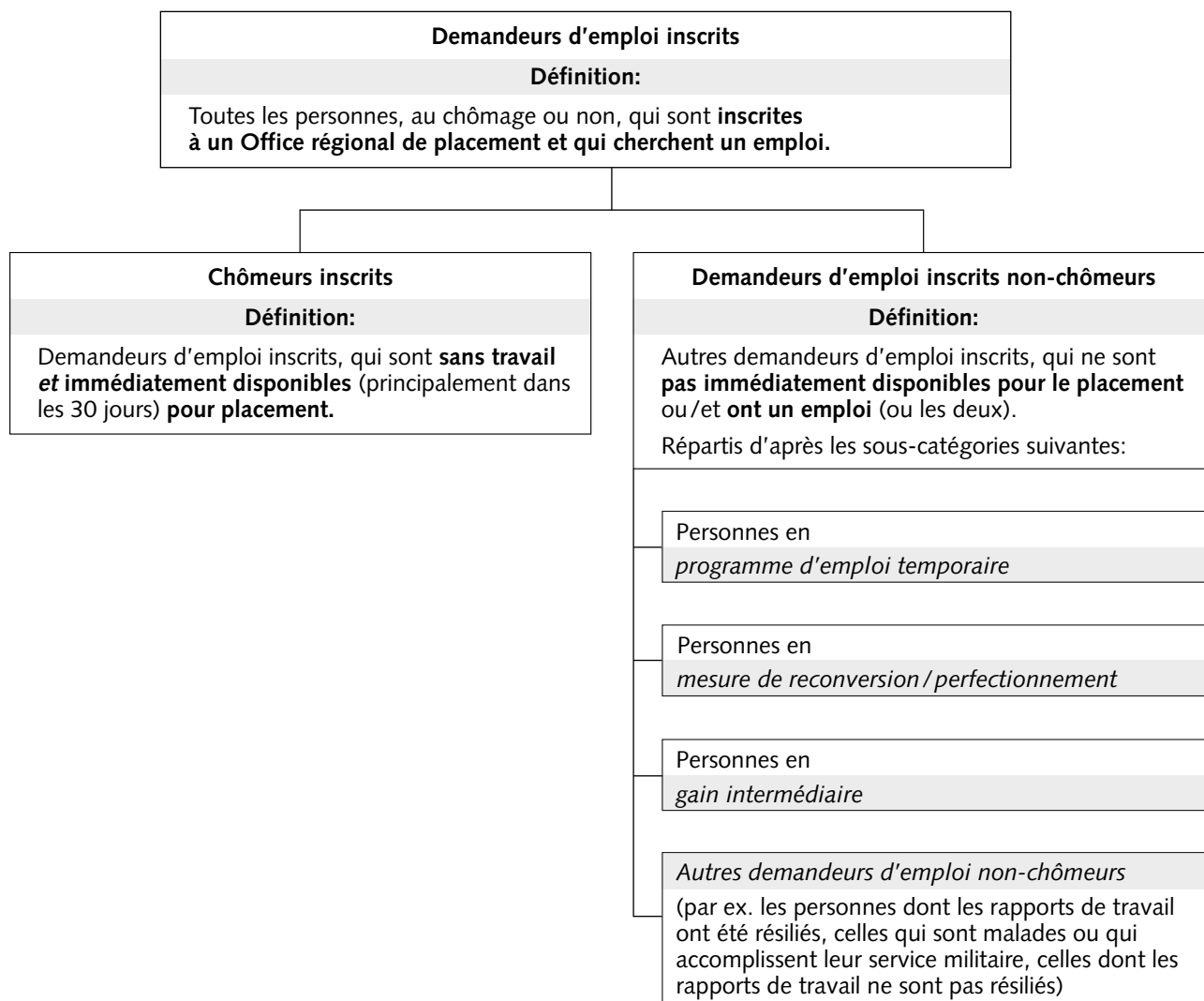

## 3 Systematik

### Status

*Ganzarbeitslose:* Personen, die in keinem Arbeitsverhältnis stehen und eine Vollzeitbeschäftigung suchen, d. h. 90% oder mehr der betriebsüblichen Arbeitszeit.

*Teilweise Arbeitslose:* Personen, die in keinem Arbeitsverhältnis stehen und eine Teilzeitstelle suchen, d. h. weniger als 90% der betriebsüblichen Arbeitszeit. Bis Ende 1992 waren unter dieser Kategorie auch noch Personen erfasst gewesen, die bereits eine Teilzeitbeschäftigung hatten und eine Vollzeitstelle oder eine weitere Teilzeitstelle suchten.

### Dauer der Arbeitslosigkeit

Die Dauer der Arbeitslosigkeit misst die Differenz (in Tagen) zwischen dem Stichtag und dem ersten Tag der Arbeitslosigkeit einer Person. Allfällige Zeitspannen, während denen die Person als nicht-arbeitslos eingestuft wurde (z. B. Zwischenverdienst oder die Teilnahme an einem Programm zur vorübergehenden Beschäftigung), werden davon subtrahiert.

### Erwerbssituation

*Vorher erwerbstätig:* Personen, die vor der Anmeldung beim Regionalen Arbeitsvermittlungszentrum eine selbständige oder unselbständige Erwerbstätigkeit ausgeübt hatten. Das Ende dieser Erwerbstätigkeit darf dabei nicht länger als sechs Monate seit dem Datum der Anmeldung beim Arbeitsvermittlungszentrum zurückliegen.

*Erstmals auf Stellensuche:* Personen, welche nach Beendigung oder Abbruch ihrer Ausbildung (Schule, Studium) erstmals eine Stelle suchen. Lehrlinge werden hingegen zur Kategorie der vorher erwerbstätigen Personen gezählt. Jene Personen, die bei der Anmeldung beim Regionalen Arbeitsvermittlungszentrum noch in der Ausbildung und deshalb erst auf einen späteren Zeitpunkt hin vermittelbar sind, gelten als nichtarbeitslose Stellensuchende; diejenigen, welche ihre Ausbildung abgeschlossen haben und noch keine Erwerbstätigkeit ausgeübt haben, gelten als arbeitslose Stellensuchende.

## 3 Systématique

### Statut

*Chômeur complet:* personne sans emploi, à la recherche d'un emploi à temps complet, c'est-à-dire 90% ou plus du temps de travail habituel.

*Chômeur partiel:* personne sans emploi, à la recherche d'un emploi à temps partiel, c'est-à-dire moins de 90% du temps de travail habituel. Jusqu'à fin 1992, sont encore incluses les personnes travaillant à temps partiel et recherchant soit un emploi complémentaire à temps partiel, soit un autre emploi à plein temps.

### Durée du chômage

La durée du chômage mesure le nombre de jours écoulés entre la date du relevé statistique et le premier jour de chômage. Les périodes pendant lesquelles la personne n'avait plus le statut de chômeur (par exemple en cas de gain intermédiaire ou de participation à un programme d'emploi temporaire) sont soustraites.

### Situation professionnelle

*Auparavant actif:* personnes qui exerçaient une activité professionnelle salariée ou indépendante avant de s'inscrire à l'office régional de placement. La fin de cette activité professionnelle ne doit pas être antérieure de plus de six mois à la date d'inscription à l'office régional de placement.

*Premier emploi:* personnes qui cherchent pour la première fois un emploi rémunéré après avoir terminé ou interrompu leur formation (école, études). Les personnes qui sortent d'apprentissage entrent dans la catégorie des personnes auparavant actives. Celles qui sont encore en formation au moment de leur inscription à l'office régional de placement ne sont pas disponibles immédiatement pour un travail et sont donc considérées comme demandeurs d'emploi non chômeurs. Les personnes qui ont terminé leur formation, mais qui n'exercent pas encore d'activité lucrative, entrent dans la catégorie des chômeurs.

*Wiedereintritt ins Erwerbsleben:* Personen, die nach einem Unterbruch der Erwerbstätigkeit von mindestens sechs Monaten eine neue Stelle suchen.

*Umschulung/Weiterbildung:* Personen, die Umschulungs- oder Weiterbildungskurse besuchen und die sofort vermittelbar sind.

### Wirtschaftszweig

Eine arbeitslose Person wird jenem Wirtschaftszweig zugeordnet, in welchem sie zuletzt tätig war. Personen, die erstmals auf Stellensuche sind oder einen Unterbruch der Erwerbstätigkeit von mindestens sechs Monaten haben, befinden sich in der Kategorie «Keine Angabe».

Im Frühjahr 2004 hat das SECO die bisher verwendete Allgemeine Systematik der Wirtschaftszweige (ASW) aus dem Jahr 1985 durch die Wirtschaftszweignomenklatur NOGA-2002 abgelöst. Die Zeitreihen wurden gemäss der neuen Gliederung auf den 1. Januar 2000 zurückgerechnet und angepasst. Das Pendant zur NOGA ist auf europäischer Ebene die NACE Rev.1, welche seit Januar 1993 von den Mitgliedstaaten der EU angewendet wird. NOGA und NACE sind in den ersten vier Stellen identisch. Den schweizerischen Besonderheiten wird in der fünften Stelle durch einen Buchstaben Rechnung getragen. Die Übernahme der neuen Wirtschaftszweignomenklatur NOGA drängte sich einerseits auf, um weiterhin nationale und internationale Zahlenvergleiche liefern zu können, andererseits wird aber auch die Zahlen zur Erwerbsbevölkerung, die die Basis zur Berechnung der diversen Arbeitslosenquoten bildet, mit der Volkszählung 2000 nicht mehr nach der ASW, sondern nur noch nach der neuen Wirtschaftszweignomenklatur NOGA aufgeschlüsselt verfügbar sein.

### Berufsgruppe

Die Berufsgruppe bezeichnet die zuletzt ausgeübte Tätigkeit des Arbeitslosen. Personen, die erstmals eine Stelle suchen, befinden sich in der Kategorie «Übrige Berufe».

Als Nomenklatur wird seit Frühjahr 2004 das Berufsverzeichnis BN-2000 des Bundesamtes für Statistik verwendet. Die Zeitreihen wurden gemäss der neuen Gliederung auf den 1. Januar 2000 zurückgerechnet und angepasst. Das neue Berufsverzeichnis berücksichtigt die Erkenntnisse aus der Volkszählung 2000. Für die Zwecke der Arbeitsmarktstatistik des SECO werden die in der Arbeitsvermittlung der RAV gebräuchlichen rund 4500 Berufsbezeichnungen auf die neuen Bezeichnungen gemäss Berufsverzeichnis BN-2000 umgeschlüsselt.

*Reprise d'emploi:* personnes qui cherchent un nouvel emploi, après avoir interrompu leur activité professionnelle durant une période de six mois au moins.

*Recyclage/perfectionnement:* personnes qui fréquentent des cours de reconversion ou de perfectionnement professionnels et qui peuvent être placées immédiatement.

### Activité économique

Un chômeur est classé dans l'activité à laquelle appartenait son dernier emploi. Les chômeurs à la recherche de leur premier emploi ou qui ont cessé d'exercer une activité lucrative depuis au moins six mois sont classés dans la catégorie «pas d'indication».

Au printemps 2004, le SECO a remplacé la nomenclature générale des activités économiques (ASW) datant de 1985 par la nouvelle nomenclature générale des activités économiques NOGA 2002. Les séries chronologiques ont été recalculées rétrospectivement selon la nouvelle nomenclature et adaptées à partir du 1<sup>er</sup> janvier 2000. NOGA est le pendant suisse de NACE Rév.1 (Nomenclature statistique des Activités économiques dans la Communauté Européenne) adoptée depuis 1993 par les pays de l'UE. Les codes NOGA et NACE sont identiques aux quatre premières positions, une lettre placée en cinquième position permettant de tenir compte des particularités suisses. L'adoption de la nouvelle nomenclature NOGA était devenue indispensable pour que la Suisse puisse continuer à livrer des statistiques comparées à l'échelon national et international mais aussi parce que, depuis le recensement 2000, les chiffres de la population active, qui servent de base de calcul aux divers taux de chômage, sont établis et codés non plus selon ASW mais selon NOGA.

### Groupes de professions

Le groupe de professions indique l'activité exercée en dernier lieu par le chômeur. Les chômeurs à la recherche de leur premier emploi sont classés dans la catégorie «Autres professions».

La nomenclature utilisée est ici, depuis février 2004, la nomenclature suisse des professions NSP 2000 de l'Office fédéral de la statistique qui prend en compte les résultats du recensement 2000. Les séries chronologiques ont été recalculées rétrospectivement selon la nouvelle nomenclature et adaptées à partir du 1<sup>er</sup> janvier 2000. Les quelque 4500 dénominations professionnelles usuellement utilisées dans le service de placement des ORP ont été converties en dénominations de la NSP 2000.

## Zuletzt ausgeübte Funktion

Es handelt sich dabei um die zuletzt vom Arbeitslosen ausgeübte Funktion.

*Selbständig:* Inhaber einer Einzelunternehmung oder unbeschränkt haftender Gesellschafter einer Kollektiv- oder Kommanditgesellschaft.

*Kaderfunktion:* Betraut mit Leitungs-, Koordinations- und Kontrollaufgaben. Diese Aktivitäten können auch die Delegation von spezifischen Aufgaben an unterstelltes Personal beinhalten. Kaderkräfte verfügen im allgemeinen über ein Bildungsniveau, das sich durch ein Universitätsdiplom, einen Mittelschulabschluss oder eine mehrjährige, gleichwertige berufliche Erfahrung auszeichnet.

*Fachfunktion:* Beauftragt mit der Ausführung von Aufgaben von erheblicher Schwierigkeit, was spezielle Kenntnisse und Fähigkeiten verlangt. Die Arbeiten werden unter eigener Verantwortung ausgeführt. Die notwendige Qualifikation ist durch einen entsprechenden Lehrabschluss, einen Mittelschulabschluss oder eine mehrjährige, gleichwertige berufliche Erfahrung erworben worden.

*Hilfsfunktion:* Beauftragt mit Tätigkeiten, die keine besondere berufliche Ausbildung erfordern. Es handelt sich dabei um einfache, sich wiederholende Tätigkeiten, für welche die benötigten Kenntnisse und Fähigkeiten innert weniger Tage Praxis erworben werden können.

*Lehrling:* Abschluss oder Abbruch einer Lehre oder einer gleichwertigen Ausbildung.

*Heimarbeit:* Ausübung einer gewerblichen oder industriellen Tätigkeit in der eigenen Wohnung oder in einem selbst bestimmten Arbeitsraum im Auftrag eines Betriebes gegen Lohn.

*Schüler, Student:* Abschluss bzw. Abbruch einer Ausbildung an einer Schule (Volksschule, Berufsschule, Technikum, Universität, höhere technische Lehranstalt etc.).

## Langzeitarbeitslosigkeit

Es handelt sich dabei um Personen, die seit mehr als einem Jahr arbeitslos sind.

## Offene Stellen

Offene Stellen, die dem Regionalen Arbeitsvermittlungszentrum von den Unternehmungen – im allgemeinen auf freiwilliger Basis – gemeldet werden. Angebote an offenen Stellen sind nur für eine bestimmte Zeitspanne gültig. Ohne ausdrücklichen Wunsch des Arbeitgebers bleiben diese Offerten maximal zwei Monate im System AVAM.

## Dernière fonction exercée

Dernière fonction exercée par le chômeur.

*Indépendant:* propriétaire d'entreprise ou membre d'une société collective ou en commandite.

*Cadre:* exerce des activités de direction, de coordination ou de contrôle. Ces activités peuvent impliquer la délégation de tâches spécifiques à du personnel subalterne. La qualification nécessaire relève généralement d'une formation universitaire, d'un certificat d'études secondaires ou d'une expérience professionnelle équivalente.

*Spécialiste:* exécute des tâches complexes qui exigent une formation spécifique. Ces tâches sont accomplies d'une manière indépendante et impliquent une part importante de responsabilités. La qualification nécessaire peut être le fruit d'un apprentissage, d'un diplôme d'une école secondaire ou de plusieurs années d'expérience professionnelle équivalente.

*Auxiliaire:* exécute des tâches qui n'exigent aucune formation particulière. Il s'agit d'activités simples et répétitives, requérant des connaissances et des aptitudes qui peuvent être acquises en quelques jours de pratique.

*Apprenti:* a terminé ou interrompu un apprentissage ou une formation élémentaire.

*Travailleur à domicile:* effectue, pour le compte d'une entreprise, des travaux artisanaux ou industriels à la maison, soit dans son logement, soit dans un local approprié.

*Ecolier, étudiant:* a terminé ou interrompu une formation dans une école (école publique, professionnelle, technique; université, école technique supérieure, etc.).

## Chômeur de longue durée

Personne au chômage depuis plus d'une année.

## Places vacantes

Postes vacants que les entreprises annoncent, généralement sans obligation, à l'office régional de placement. Les places vacantes sont assorties d'un délai de validité. Si celui-ci n'est pas mentionné explicitement par l'employeur, un délai type de deux mois est appliqué.

## 4 Die Lage auf dem Arbeitsmarkt im Jahr 2010

### 4.1 Arbeitslosigkeit in der Schweiz 2010: Statistische Zahlen zur Entwicklung, Durchschnitte 2010, Ausblick

Im Januar 2010 kam der rezessionsbedingte, rasche und stetige Anstieg der Arbeitslosenzahlen aus dem Vorjahr endlich zum Stillstand. Allerdings markierte dieser Zeitpunkt mit 175'765 arbeitslosen Personen den höchsten Stand in der Arbeitslosigkeit der Schweiz seit Februar 1998. Verglichen mit den Monaten kurz vor Ausbruch der Krise auf den internationalen Finanzmärkten im Jahr 2008 hatte sich damit die Zahl der Arbeitslosen auf dem schweizerischen Arbeitsmarkt bis Januar 2010 also nahezu verdoppelt. Zwischen Februar und Oktober entspannte sich die Lage auf dem Arbeitsmarkt im Zuge der deutlich besseren und früher als erwartet eingetretenen wirtschaftlichen Erholung zusehends. Insgesamt sank die Arbeitslosenzahl zwischen Januar und Oktober um 36'400 Personen auf 139'365. Der Anstieg zum Jahresende hin auf 148'636 Personen ist vorwiegend auf saisonale Gründe zurückzuführen.

Mit einem Bestand von 151'986 Personen liegt die *durchschnittliche Arbeitslosenzahl* im Berichtsjahr allerdings noch immer um rund 50'000 Personen höher als im Jahr 2008, bevor sich die Auswirkungen der Finanzkrise realwirtschaftlich niederzuschlagen begannen. Aufgrund der hohen Ausgangswerte zu Beginn des Jahres vermochte der Jahresdurchschnittswert auch nicht unter den Vorjahreswert (146'089 Personen) zu sinken (+5897 Personen/+4,0%).

In den nächsten Monaten wird auf dem Schweizer Arbeitsmarkt eine weitere Erholung erwartet, zeigen sich doch sowohl die konjunkturellen Perspektiven im Exportsektor als auch auf dem Binnenmarkt positiv.

## 4 La situation sur le marché du travail en 2010

### 4.1 Le chômage en Suisse en 2010: statistiques concernant l'évolution, moyennes 2010, perspective

En janvier 2010, après une progression rapide et constante sous l'effet de la récession, les chiffres du chômage ont finalement suspendu leur ascension. Cependant, avec 175'765 chômeurs enregistrés, le taux de chômage en Suisse a connu, à cette période, son plus haut niveau depuis février 1998. En comparaison avec les données récoltées au cours des mois précédant tout juste l'éclatement de la crise sur les marchés financiers internationaux en 2008, l'on s'aperçoit que le nombre de chômeurs sur le marché suisse de l'emploi a presque doublé jusqu'en janvier 2010. La situation s'est améliorée visiblement entre février et octobre, dans le sillage de la reprise économique qui s'est avérée bien meilleure et plus précoce que prévu. D'un point de vue global, l'effectif des chômeurs a reculé de 36'400 personnes entre janvier et octobre, passant à 139'365 chômeurs. Bien que ce chiffre soit reparti à la hausse, totalisant 148'636 personnes à la fin de l'année, cette hausse est due principalement à des facteurs d'ordre saisonnier.

Avec 151'986 personnes enregistrées, *l'effectif moyen des chômeurs* de l'année sous revue reste plus important qu'en 2008. En effet, à cette période les effets de la crise financière ne s'étaient pas encore transposés sur l'économie réelle et l'on comptait alors environ 50'000 personnes de moins au chômage. En raison des valeurs élevées du début de l'année, la moyenne annuelle n'a pas non plus pu s'inscrire à la baisse par rapport à l'année précédente (146'089 personnes). Elle compte ainsi 5897 chômeurs de plus qu'en 2009 ou une augmentation de 4,0%.

Les prévisions voient la reprise se poursuivre ces prochains mois sur le marché suisse du travail, pour autant que les perspectives restent positives dans le secteur des exportations ainsi que sur le marché intérieur.

## 4.2 Arbeitslosenquote

Setzt man die Bestandeszahlen an registrierten Arbeitslosen ins Verhältnis zur aktiven Bevölkerung gemäss der Eidgenössischen Volkszählung 2000, so erhält man die entsprechenden Arbeitslosenquoten.

Gemäss diesem Indikator resultierte für das Jahr 2010 im Jahresmittel eine *Arbeitslosenquote* von 3,9%; dies ist ein Anstieg um 0,2 Prozentpunkte gegenüber dem Vorjahreswert von 3,7%.

Im Jahresverlauf betrachtet erreichte die Arbeitslosenquote bereits im Januar bei 4,5% ihren Höchstpunkt. Sie verminderte sich in der Folge bis auf 3,5% Ende September. Insbesondere im Dezember legte sie dann noch einmal leicht zu und erreichte damit, auch saisonal verstärkt, ihren Jahresendstand bei 3,8%.

## 4.3 Stellensuchende

Im Gleichschritt mit der Arbeitslosenzahl verlief auch die Entwicklung bei der Zahl der Stellensuchenden (Summe von registrierten arbeitslosen und nichtarbeitslosen Stellensuchenden). Deren Zahl erreichte im Januar 2010 einen Wert von 236'317 Personen. Bis Ende Oktober baute sie sich um 33'642 auf einen Stand von 202'675 Personen ab. Im November und Dezember erhöhte sie sich saisonbedingt wieder auf 211'709 Personen.

*Im Jahresdurchschnitt* resultiert daraus eine Zahl von 215'524 stellensuchenden Personen, das sind 11'454 Personen (+5,6%) mehr als im Vorjahr, aber rund 61'000 Personen mehr als noch 2008.

## 4.2 Taux de chômage

Le taux de chômage s'obtient en rapportant le nombre de chômeurs inscrits à celui de la population active selon le recensement fédéral 2000.

D'après cet indicateur le *taux de chômage* moyen s'établit à 3,9% en 2010, soit une augmentation de 0,2 point de pourcentage par rapport au 3,7% de l'année précédente.

Sur l'ensemble de l'année, le taux de chômage a atteint son plus haut point en janvier déjà avec 4,5%. Il s'est ensuite contracté jusqu'à 3,5% à fin septembre. A noter qu'il est légèrement reparti à la hausse en décembre pour atteindre 3,8% en fin d'année, porté par des facteurs saisonniers.

## 4.3 Demandeurs d'emploi

Le nombre des demandeurs d'emploi (somme des chômeurs inscrits et des demandeurs d'emploi qui ne sont pas au chômage) a évolué parallèlement à celui des chômeurs: on comptait ainsi 236'317 demandeurs d'emploi en janvier 2010. Jusqu'à fin octobre, 33'642 personnes sont sorties de cet effectif qui a ainsi reculé à 202'675 personnes. Ce chiffre est cependant reparti à la hausse en novembre et décembre sous l'impulsion de facteurs saisonniers atteignant 211'709 personnes.

*La moyenne annuelle* boucle sur un effectif de 215'524 demandeurs d'emploi, soit 11'454 personnes de plus que l'année précédente (+5,6%), soit encore environ 61'000 de plus qu'en 2008.



## 4.4 Arbeitslosigkeit nach Gliederungsmerkmalen

### 4.4.1 Regionen

Im regionalen Überblick entfielen im Berichtsjahr durchschnittlich 93'037 registrierte Arbeitslose (das ist ein Anteil von 61,2% des Totals aller Arbeitslosen) auf die Deutschschweiz und 58'949 Arbeitslose (oder 38,8%) auf die Westschweiz und das Tessin. Dabei erhöhte sich die Arbeitslosenzahl in der Deutschschweiz gegenüber dem Vorjahresmittel um 2863 Personen, in der Westschweiz und dem Tessin um 3034 Personen. Nach wie vor sind die Westschweiz und das Tessin stärker von Arbeitslosigkeit betroffen als die Deutschschweiz: Die jahresdurchschnittliche Arbeitslosenquote erhöhte sich für die Deutschschweiz gegenüber dem Vorjahr um 0,1 Prozentpunkte und liegt damit bei 3,3%, jene für die lateinische Schweiz stieg um 0,3 Prozentpunkte und erhöhte sich damit auf 5,4%.

Im Jahresverlauf betrachtet baute sich die Arbeitslosenquote sowohl in der Deutschschweiz als auch in der Westschweiz und dem Tessin in der ersten Jahreshälfte rasch ab. Im Gegensatz zur Deutschschweiz, in welcher sich der Verlauf in der zweiten Jahreshälfte verflachte, erhöhte er sich in der lateinischen Schweiz in den letzten beiden Monaten des Jahres noch.

Die Lage auf den Arbeitsmärkten der Westschweiz und des Tessins bleibt damit weiterhin durch eine höhere Arbeitslosenquote und ein saisonal reagibleres Muster als in der Deutschschweiz gekennzeichnet.

### 4.4.2 Kantone

Zu den am stärksten von Arbeitslosigkeit betroffenen Kantonen gehören wiederum alle Westschweizer Stände (ausser Freiburg), sowie das Tessin. Wie im Vorjahr wurde der höchste Wert im Kanton Genf gemessen, dessen jahresdurchschnittliche Arbeitslosenquote 7,0% beträgt, was gegenüber dem Vorjahr eine Verschlechterung um 0,2 Prozentpunkte bedeutet. Mit etwas Abstand folgen die Kantone Neuenburg mit 6,4% (was eine Zunahme um 0,6 Prozentpunkte bedeutet), Waadt (5,6%/+0,5 Prozentpunkte) und Jura (5,4%/+0,2 Prozentpunkte). Auch der Kanton Tessin erreicht mit 5,1% (+0,2 Prozentpunkte) eine Arbeitslosenquote von über 5 Prozent. In der Deutschschweiz weist Basel-Stadt mit 4,0% (+0,2 Prozentpunkte) die höchste Arbeitslosenquote aus, mit wenig Abstand gefolgt von Zürich (3,9%/+0,2 Prozentpunkte), Solothurn (3,8%/-0,1 Prozentpunkte), Aargau (3,6%/+0,2 Prozentpunkte) und Basel-Landschaft (3,5%/+0,2 Prozentpunkte).

## 4.4 Le chômage par critères de hiérarchisation

### 4.4.1 Régions

Considéré par région, en 2010, le nombre de chômeurs inscrits s'est établi en moyenne à 93'037 pour la Suisse alémanique (soit 61,2% du total des chômeurs) et à 58'949 (ou 38,8%) pour la Suisse romande et le Tessin. Rapportée à l'année précédente, la moyenne du chômage a progressé de 2863 personnes en Suisse alémanique et de 3034 personnes en Suisse romande et au Tessin. Tout comme auparavant, ces deux régions sont davantage touchées par le chômage que la Suisse alémanique: La moyenne annuelle du chômage a progressé de 0,1 point de pourcentage en Suisse alémanique, s'inscrivant à 3,3%, tandis que celle de la Suisse latine augmentait de 0,3 point de pourcentage pour atteindre 5,4%.

En Suisse alémanique comme en Suisse romande et au Tessin, le taux de chômage a reculé rapidement durant le premier semestre. En Suisse alémanique, la courbe s'est ensuite stabilisée, tandis qu'elle remontait en Suisse latine sur les deux derniers mois de l'année.

La situation sur les marchés du travail en Suisse romande et au Tessin reste donc toujours marquée par un taux de chômage plus élevé et par un modèle plus dépendant des facteurs saisonniers que la Suisse alémanique.

### 4.4.2 Cantons

Parmi les cantons les plus touchés par le chômage figurent tous les cantons romands (excepté Fribourg) ainsi que le Tessin. Genève arrive une fois de plus en tête avec un taux de chômage annuel moyen de 7,0%, ce qui représente une dégradation de 0,2 point de pourcentage par rapport à 2009. Suivent à une certaine distance les cantons de Neuchâtel avec 6,4% (ce qui représente une augmentation de 0,6 point de pourcentage), Vaud (5,6%/+0,5 point de pourcentage) et le Jura (5,4%/+0,2 point de pourcentage). Le canton du Tessin présente aussi un taux de chômage supérieur à 5% (5,1%/+0,2 point de pourcentage). En Suisse alémanique, le canton de Bâle-Ville est le plus touché avec 4,0% (+0,2 points de pourcentage), suivi de peu par Zurich (3,9%/+0,2 point de pourcentage), Soleure (3,8%/-0,1 point de pourcentage), Argovie (3,6%/+0,2 point de pourcentage) et Bâle-Campagne (3,5%/+0,2 point de pourcentage).

Mit einer jahresdurchschnittlichen Arbeitslosenquote von unter zwei Prozent vermochten fünf Kantone aufzuwarten: Appenzell I.Rh. (1,2%), Uri (1,4%), Obwalden (1,5%), Nidwalden und Graubünden mit je 1,7%.

#### 4.4.3 Geschlecht

Im Berichtsjahr erreichte die Arbeitslosenquote der Frauen mit 3,9% wieder einen leicht höheren Wert als bei den Männern (3,8%). In der Vergangenheit lag die Arbeitslosigkeit bei den Frauen zumeist höher als bei den Männern, einen Gleichstand gab es zuletzt in den Jahren 2009 und 2003.

Im Jahresmittel waren 67'955 Frauen arbeitslos, dies entspricht einer Zunahme um 4090 Personen oder 6,4%. Die Zahl der arbeitslosen Männer erreichte im Mittel für das Berichtsjahr 84'031 Personen, was einer Zunahme um 1807 Personen oder 2,2% entspricht.

Im Jahresverlauf betrachtet sank die Arbeitslosenquote bei den Frauen von 4,2% im Januar auf 3,8% im Juni nur moderat und verharrte in der Folge sogar bis November auf diesem Stand, ehe sie sich im Dezember nochmals um einen Zehntelprozentpunkt auf 3,7% reduzierte. Dagegen sank die Arbeitslosenquote bei den Männern deutlich von 4,7% zu Jahresbeginn auf 3,3% im September, verzeichnete aber zum Jahreschluss, saisonal bedingt, nochmals einen stärkeren Anstieg um 0,5 Prozentpunkte auf einen Stand von 3,8%.

#### 4.4.4 Nationalität

Eine Unterscheidung nach der Nationalität zeigt sowohl bei den Schweizern als auch bei den Ausländern eine leichte Zunahme der Arbeitslosigkeit: Bei den Schweizern erhöhte sich die jahresdurchschnittliche Arbeitslosenquote im Vergleich zum Vorjahr um 0,1 Prozentpunkte auf 2,8%, jene der Ausländer um 0,3 Prozentpunkte auf 7,5%.

Erneut zeichnete sich die Entwicklung der Arbeitslosenquote der Ausländer im Jahresverlauf durch ein ausgeprägteres Schwankungsverhalten aus als dies bei den Schweizern der Fall ist: So bildete sich die Arbeitslosenquote der Ausländer im Gegensatz zu jener der Schweizer von 8,9% im Januar auf 6,6% im September um 2,3 Prozentpunkte zurück, stieg aber bis Ende Dezember und gegen Jahresende verstärkt durch saisonale Faktoren auf 7,6% auch markant deutlicher wieder an als bei den Schweizern, deren Arbeitslosenquote in den ersten neun Monaten von 3,2% auf 2,6% (minus 0,6 Prozentpunkte) gesunken war, danach stabil verlief und im letzten Monat des Jahres nur noch um 0,1 Prozentpunkte zunahm.

Notons que cinq cantons ont bouclé l'année avec un taux de chômage moyen inférieur à 2%: Appenzell Rh. int. (1,2%), Uri (1,4%), Obwald (1,5%), Nidwald et les Grisons avec chacun 1,7%.

#### 4.4.3 Selon le sexe

Pour l'année sous revue, le taux de chômage des femmes s'est à nouveau révélé légèrement plus élevé que celui des hommes (3,9% contre 3,8%). Par le passé, les femmes ont la plupart du temps été davantage touchées que les hommes par le phénomène, excepté ces dernières années en 2003 et 2009 où le taux de chômage était le même pour les deux sexes.

En moyenne, 67'955 femmes étaient au chômage en 2010. Cela représente une hausse de 4090 personnes ou 6,4%. Pour la même année, on enregistre chez les hommes une moyenne de 84'031 chômeurs, soit une hausse de 1807 personnes ou 2,2%.

Au cours de l'année sous revue, le taux de chômage des femmes s'est légèrement contracté passant de 4,2% en janvier à 3,8% en juin pour se maintenir à ce niveau jusqu'en novembre. Il s'est ensuite à nouveau abaissé d'un dixième de point de pourcentage en décembre (3,7%). En comparaison, le chômage des hommes a nettement reculé, passant de 4,7% au début de l'année à 3,3% en septembre. La hausse de 0,5 point de pourcentage enregistrée en fin d'année portant le taux à 3,8% doit être attribuée à des facteurs d'ordre saisonnier.

#### 4.4.4 Nationalité

Considéré par nationalités, on constate une légère augmentation du chômage aussi bien chez les Suisses que chez les étrangers: Chez les Suisses, le taux de chômage annuel moyen s'est élevé de 0,1 point de pourcentage par rapport à l'année précédente pour atteindre 2,8% alors que celui des étrangers a suivi une croissance de 0,3 points de pourcentage pour atteindre 7,5%.

L'évolution du taux de chômage des étrangers s'est à nouveau distinguée au cours de l'année par un caractère variable plus prononcé que celui des Suisses. Le taux de chômage des étrangers s'est résorbé contrairement à celui des Suisses de 2,3 point de pourcentage entre janvier et septembre (de 8,9% à 6,6%). Il est toutefois remonté jusqu'à fin décembre, s'établissant à 7,6% sous l'effet des facteurs saisonniers. Une hausse beaucoup plus marquée que chez les Suisses dont le taux de chômage a baissé au cours des neuf premiers mois de l'année (de 3,2% à 2,6% soit une baisse de 0,6 point de pourcentage) pour ensuite stagner et ne remonter que de 0,1 point de pourcentage en décembre.

Bei Betrachtung der nominellen Zahlen zeigt sich, dass der Anstieg der Zahl arbeitsloser Schweizer um 3264 auf 85'290 Personen einem prozentualen Anstieg um 4,0% entspricht: Die Veränderung bei den Schweizern fällt damit prozentual fast gleich hoch aus wie bei den Ausländern, die einen Anstieg um 4,1% (respektive eine Zunahme um 2633 auf 66'696 arbeitslose Personen) aufweisen. Der Anteil der Ausländer am Total aller arbeitslosen Personen beträgt damit aktuell 43,9%. Damit hat sich das Verhältnis arbeitslose Schweizer zu arbeitslosen Ausländern über die letzten 3 Jahre quasi unverändert gehalten.

#### 4.4.5 Altersklassen

Seit dem Jahr 2002 ist die Altersklasse der 15- bis 24-Jährigen, welche die Jugendarbeitslosigkeit beschreibt, die am stärksten von Arbeitslosigkeit betroffene aktive Bevölkerungsgruppe. Politisch initiierte Förderungsprogramme im Lehrstellenbereich in Kombination mit dem starken konjunkturellen Aufschwung der Jahre 2006 und 2007 haben Erfolge gezeigt und diese Altersgruppe von der Verbesserung der Arbeitsmarktlage massgeblich profitieren lassen. Allerdings sank bereits im Jahr 2008 die Arbeitslosigkeit in der Altersgruppe der 15- bis 24-Jährigen nicht mehr so markant wie noch im 2007. Im Jahr 2009 stieg die Arbeitslosenquote der 15- bis 24-Jährigen wieder stark an und kam mit einem Jahresmittel von 4,6% wieder sehr deutlich über die nationale Arbeitslosenquote zu liegen. Im Berichtsjahr 2010 nahm die Arbeitslosenquote der Jungen zwar wieder ab, mit einem Minus von 0,2 Prozentpunkten (auf ein Jahresmittel von 4,4%) allerdings nur leicht und liegt somit weiterhin deutlich über der nationalen Arbeitslosenquote von 3,9%.

Damit bestätigt sich auch im laufenden Jahr das Muster, dass die Jugendlichen, die in Wachstumsphasen deutlich schneller als die übrigen Altersklassen vom Arbeitsmarkt absorbiert werden, sich in rezessiven Zeiten jedoch mit starken Beschäftigungsproblemen konfrontiert sehen.

Wird die Jugendarbeitslosigkeit zusätzlich segmentiert, fällt insbesondere die Diskrepanz auf, dass die Altersgruppe der 20- bis 24-Jährigen mit einer Arbeitslosenquote von 5,5% (-0,2 Prozentpunkte) weiterhin überproportional, d.h. von allen Altersgruppen weitaus am stärksten betroffen ist, jene der 15- bis 19-Jährigen mit 2,7% (-0,1 Prozentpunkte) von allen Altersgruppen dagegen am schwächsten.

Si l'on considère les chiffres nominaux, l'effectif des Suisses sans emploi a gonflé de 3264 personnes passant à 85'290 chômeurs. Cela correspond à une augmentation de 4,0%. Proportionnellement, la hausse du chômage des Suisses est donc presque identique à celle des étrangers qui est, quant à elle, de 4,1% (soit une augmentation de 2633 personnes ou un effectif de 66'696 chômeurs). La part des étrangers sur le total de toutes les personnes sans emploi est donc actuellement de 43,9%. On constate ainsi que la proportion de chômeurs suisses et étrangers est restée presque inchangée au cours des trois dernières années.

#### 4.4.5 Classes d'âge

Depuis 2002, la classe d'âge des 15 à 24 ans, qui sert d'indicateur du chômage des jeunes, est le groupe de la population active le plus touché par le chômage. Les programmes d'encouragement initiés au plan politique dans le domaine des places d'apprentissage et le solide essor conjoncturel de 2006 et 2007 ont apporté des résultats permettant à cette classe d'âge de profiter de manière déterminante de l'embellie du marché du travail. Néanmoins, en 2008, le chômage de la classe d'âge des 15 à 24 ans n'a pas diminué de manière aussi significative qu'en 2007. Et en 2009, le taux de chômage des 15 à 24 ans a de nouveau fortement augmenté pour s'arrêter à une moyenne de 4,6%, de nouveau très nettement au dessus du taux de chômage national. Si en 2010, le taux de chômage des jeunes est certes reparti à la baisse (moins 0,2 point de pourcentage ou une moyenne annuelle de 4,4%), il s'agit d'un léger recul qui ne fait pas oublier que cette valeur reste nettement supérieure au taux de chômage national qui est lui de 3,9%.

Le modèle se confirme également en 2010 selon lequel les jeunes, qui se voient confrontés à de gros problèmes d'occupation en période de récession, sont en revanche, dans une phase de croissance, nettement plus vite absorbés par le marché du travail que les autres classes d'âge.

Si l'on segmente encore davantage le chômage des jeunes, on remarque en particulier que la classe d'âge des 20 à 24 ans présente un taux de chômage disproportionné de 5,5% (-0,2 points de pourcentage), autrement dit, elle est de loin la plus fortement touchée de toutes les classes d'âge, et la catégorie des 15 à 19 ans avec 2,7% (-0,1 point de pourcentage) est en revanche la plus faiblement touchée de toutes les classes d'âge.

Die Arbeitslosigkeit in der Gruppe der 15- bis 19-Jährigen zeigt im Jahresverlauf eine leicht rückläufige Tendenz von 3,1% im Januar auf 2,2% im Mai, gefolgt von zwei sprunghaften Anstiegen im Juli (auf 2,7%) und August (auf 3,3%), um bis Ende Jahr wieder auf 2,4% abzunehmen. In der Gruppe der 20- bis 24-Jährigen baute sich die Arbeitslosigkeit zu Jahresbeginn von 6,9% im Januar auf 4,9% im Juni ebenfalls zügig ab, erhöhte sich im August und September allerdings nur leicht auf 5,2% und schloss per Jahresende bei 5,1%.

In der Altersklasse der 25- bis 49-Jährigen sank die Arbeitslosigkeit zwischen Januar (von 4,5%) und September (auf 3,5%) zwar über den grössten Teil des Jahres, das Jahresmittel 2010 erhöhte sich aber trotzdem auf 3,9% (+0,2 Prozentpunkte gegenüber 2009). Dieser Wert entspricht zudem genau der nationalen Arbeitslosenquote. In dieser Altersklasse sind insbesondere die 25- bis 29-Jährigen mit einer Arbeitslosenquote von 4,9% und unverändert zum Vorjahr die Hauptbetroffenen.

Am stärksten erhöhte sich die Arbeitslosenquote in der Altersklasse der über 50-Jährigen (um 0,4 Prozentpunkte auf 3,5%).

In nominellen Zahlen ausgedrückt erhöhte sich die Arbeitslosigkeit bei den 25- bis 49-Jährigen im Jahresmittel um 3210 Personen: Damit fällt dieser Anstieg um den Faktor 8 tiefer aus als noch vor einem Jahr. Auch bei den über 50-Jährigen stieg die Arbeitslosenzahl im Jahresmittel an und lag 2010 bei 34'072 Personen (+3743). Nur in der Alterskategorie der Jungen (15- bis 24-Jährige) nahmen die Arbeitslosenzahlen im Berichtsjahr ab (um 1057 Personen auf 24'344 Personen).

#### 4.4.6 Wirtschaftszweige

Wie in den Vorjahren wies im Branchenvergleich wiederum der Wirtschaftszweig<sup>1</sup> «Handel, Reparatur- und Autogewerbe» mit 20'584 arbeitslosen Personen (+82 Personen/+0,4%) im Jahresmittel die höchste Zahl an registrierten Arbeitslosen auf, wobei die Untergruppe «Detailhandel» 10'770 und der «Grosshandel» 7698 arbeitslose Personen auf sich vereinigten, dies entspricht einem Rückgang um 143 Personen oder -1,3% im ersteren, aber einem leichten Anstieg um 191 Personen bzw. +2,5% im letzteren Fall. Mit Abstand folgen der Wirtschaftszweig «Sonstige wirtschaftliche Dienstleistungen» mit 16'320 Arbeitslosen (-196/-1,2%) und das Gastgewerbe mit 15'139 Arbeitslosen (+26 Personen oder +0,2%). Nach wie vor deutlich betroffen sind auch

<sup>1</sup> Nach Wirtschaftszweignomenklatur NOGA 2008.

Dans son évolution, le chômage des 15 à 19 ans montre une légère tendance au recul, passant de 3,1% en janvier à 2,2% en mai, suivie de deux brusques hausses en juillet (2,7%) et en août (3,3%) pour revenir à 2,4% vers la fin de l'année. Dans la catégorie des 20 à 24 ans, le chômage a suivi une décrite constante au début de l'année, passant de 6,9% en janvier à 4,9% en juin avant de remonter légèrement en août et septembre à 5,2% et finir l'année à 5,1%.

Dans la classe d'âge des 25 à 49 ans, malgré un recul portant sur la majeure partie de l'année (de 4,5% en janvier à 3,5% en septembre) la moyenne annuelle du chômage pour 2010 s'affiche toutefois à la hausse avec 3,9% (+0,2 point de pourcentage par rapport à 2009). Cette valeur correspond, par ailleurs, précisément au taux de chômage national. Dans cette classe d'âge, les 25 à 29 ans en particulier sont les plus touchés avec un taux de chômage de 4,9% (inchangé par rapport à 2009).

Le taux de chômage dans la classe d'âge des plus de 50 ans a ressenti la plus forte hausse (de 0,4 point de pourcentage avec 3,5%).

Exprimée en chiffres nominaux, la hausse du chômage chez les 25 à 49 ans a progressé de 3210 personnes en moyenne annuelle: il s'agit d'une progression huit fois moins élevée que l'année précédente. Pour les personnes de plus de 50 ans également la moyenne du chômage s'inscrivait à la hausse en 2010 avec 34'072 personnes (+3743). Seule la catégorie des jeunes entre 15 et 24 ans enregistre un recul du chômage pour l'année sous revue (-1057 personnes pour un effectif de 24'344 chômeurs).

#### 4.4.6 Branches économiques

Si l'on compare les branches, le secteur économique<sup>1</sup> «Commerce, entretien et réparation d'automobiles» présente, comme les années précédentes, le nombre le plus élevé de chômeurs inscrits avec 20'584 personnes sans emploi en moyenne annuelle (+82/+0,4%); les sous-groupes «Commerce de détail» enregistre 10'770 chômeurs, ce qui correspond à un recul de 143 personnes ou de 1,3%, et le secteur «Commerce de gros» totalise 7698 chômeurs, soit une légère augmentation de 191 personnes ou de 2,5%. Suivent à une certaine distance la branche économique «Autres services économiques» avec 16'320 chômeurs (-196/-1,2%) et le secteur «Hôtellerie, restauration» avec 15'139 chômeurs (+26 personnes ou +0,2%). Les secteurs suivants restent

<sup>1</sup> Branche économique selon la nomenclature NOGA 2008.

das Baugewerbe mit einem Arbeitslosenbestand von 9249 Personen (-562/-5,7%), das «Gesundheits- und Sozialwesen» mit 8933 Personen (+1567/+21,3%), der Bereich «Freiberufliche, technische und wissenschaftliche Dienstleistungen» mit 7539 Personen (+1849/+32,5%), sowie weiterhin die «Finanz- und Versicherungsdienstleistungen» mit 6655 Personen (+1195/+21,9%), wobei hier die Untergruppe «Banken» einen Bestand von 4098 Personen ausmacht (+243/+6,3%), ferner der Bereich «Elektrotechnik, Elektronik, Uhren Optik» mit 5198 Personen (-366/-6,6%) sowie der «Verkehr und Transport» mit 5141 Arbeitslosen (-193/-3,6%).

Die nominell grössten Zunahmen entfallen auf den Wirtschaftszweig «Freiberufliche, technische und wissenschaftliche Dienstleistungen» (+1849 Personen), das «Gesundheits- und Sozialwesen» (+1567), die «Finanz- und Versicherungsdienstleistungen» (+1195) und die Branche «Information und Kommunikation» (+949).

Die stärksten Abnahmen konzentrierten sich auf die «Öffentliche Verwaltung, Sozialversicherungen» (-626/-15,9%), das Baugewerbe (-562/-5,7%), «Elektrotechnik, Elektronik, Uhren Optik» (-366/-6,6%), «Textilien und Bekleidung» (-257/-26,6%) sowie «Metallerzeugung, Metallerzeugnisse» (-248/-5,7%).

Mit Abstand die höchste Arbeitslosenquote wurde mit einem Wert von 10,1% in der Untergruppe «Uhren» gemessen, welche zum Wirtschaftszweig «Elektrotechnik, Elektronik, Uhren, Optik» (5,3%) gehört, gefolgt vom Gastgewerbe mit 8,6%, der Branche «Kunst, Unterhaltung und Erholung» (5,5%) und «Leder, Lederwaren und Schuhe» (5,4%).

#### 4.4.7 Nach vorher ausgeübtem Beruf

Eine Aufgliederung der registrierten Arbeitslosen nach dem vorher ausgeübten Beruf<sup>2</sup> zeigt im Berichtsjahr dieselbe Situation wie bereits in den Jahren 2000 bis 2009: Auch im laufenden Jahr konzentrierten dieselben drei Berufsgruppen mehr als 30% aller Arbeitslosen ausschliesslich auf sich: Es sind dies die Berufsgruppen des Gastgewerbes und der Hauswirtschaft<sup>3</sup> (18'301 Arbeitslose/+1182 Personen gegenüber dem Vorjahr), des Handels und Verkaufs (15'829/+1580), sowie der kaufmännischen und administrativen Berufe (13'772/+1037). Etwas mehr Abstand gewonnen zu den Arbeitslosenzahlen im Handel und Verkauf hat 2010 das Baugewerbe (11'983/-154). Mit grossem Abstand folgen im Weiteren

particulièrement touchés par le chômage: «Bâtiment et génie civil» avec 9249 personnes (-562 ou -5,7%), «Santé et action sociale» avec 8933 (+1567 ou +21,3%), «Services techniques et scientifiques indépendants» avec 7539 personnes (+1849 ou +32,5%); viennent ensuite les secteurs «Services financiers et assurances» avec 6655 (+1195 ou +21,9%), dont le sous-groupe «Banques» enregistre 4098 chômeurs (+243 ou +6,3%), et «Électrotechnique, électronique, horlogerie, optique» avec 5198 (-366 ou -6,6%), ainsi que le secteur «Transports» avec 5141 (-193 ou -3,6%).

Les plus grandes augmentations concernent les secteurs «Commerce, entretien et réparation d'automobiles» (+1849 personnes), «Santé et action sociale» (+1567), «Services financiers et assurances» (+1195) et la branche «Informatique et communication» (+949).

Les plus grands reculs concernent les secteurs «Administration publique, assurances sociales» (-626/-15,9%), «Bâtiment et génie civil» (-562/-5,7%), «Électrotechnique, électronique, horlogerie, optique» (-366/-6,6%), «Textiles et habillement» (-257/-26,6%) et «Métallurgie, produits métalliques» (-248/-5,7%).

Les niveaux de chômage de loin les plus élevés ont été constatés dans le sous-groupe «Horlogerie» (10,1%) de la branche économique «Électrotechnique, électronique, horlogerie, optique» (5,3%), ainsi que dans le secteur «Hôtellerie, restauration» (8,6%), suivi des branches «Arts, spectacles et activités récréatives» (5,5%) et «Cuir, produits en cuir et chaussures» (5,4%).

#### 4.4.7 Dernière profession exercée

La répartition des chômeurs selon la dernière profession exercée<sup>2</sup> montre que la situation n'a pas changé entre 2000 et 2009: cette année également, les groupes «Professions de l'hôtellerie, de la restauration et de l'économie domestique»<sup>3</sup> (18'301 chômeurs/+1182 personnes par rapport à l'année précédente), «Professions commerciales et de la vente» (15'829/+1580) et «Professions commerciales et administratives» (13'772/+1037) ont été à eux trois à l'origine du tiers environ des chômeurs. En 2010, le secteur «Bâtiment et génie civil» (11'983/-154) s'est un peu distancé du nombre de chômeurs dans le commerce et la vente. Suivent ensuite de loin les groupes de professions «Nettoyage, hygiène, soins

<sup>2</sup> Nach Berufsnomenklatur SBN-2000 des BFS.

<sup>3</sup> Davon entfallen (im Jahresdurchschnitt) 3069 Arbeitslose auf die Hauswirtschaft.

<sup>2</sup> Selon la nomenclature BN-2000 de l'OFS.

<sup>3</sup> Dont économie domestique 3069 chômeurs (en moyenne annuelle).

die Berufsgruppen «Reinigung, Hygiene, Körperpflege» (8758/+809), «Unternehmer, Direktoren und leitende Beamte» (7503/+374) sowie «Metallverarbeitung und Maschinenbau» (5713/-271) und «Übrige be- und verarbeitende Berufe» (5565/-60).

Die stärkste nominelle Zunahme in der Arbeitslosigkeit entfällt im Berichtsjahr auf den «Handel und Verkauf», gefolgt vom Gastgewerbe sowie den kaufmännischen und administrativen Berufen. Auf die Berufsgruppe der «Sozial-, Geistes- und Naturwissenschaften» entfällt dagegen mit +29,0% die stärkste prozentuale Zunahme.

Nach wie vor mussten in den meisten Berufsgruppen auch im Jahr 2010 weiterhin Zunahmen in den Arbeitslosenzahlen verzeichnet werden, allerdings zeichnen sich im Bau und einigen industriellen Berufen Zeichen der Trendwende mit ersten, allerdings noch schwachen nominellen Abnahmen in den Arbeitslosenzahlen ab.

#### 4.4.8 Nach zuletzt ausgeübter Funktion

Die Auswertung nach der zuletzt ausgeübten Funktion zeigt auch für das Jahr 2010, dass die *Fachkräfte* mit ihrem Anteil von 60,3% am Total der Arbeitslosen auch weiterhin die mit Abstand am stärksten betroffene Kategorie geblieben sind. Der Anteil der Fachkräfte am Total der Arbeitslosen liegt seit Jahren über 50 Prozent. Im Vergleich zum Vorjahr erhöhte sich die Anzahl arbeitsloser Fachkräfte von jahresdurchschnittlich 82'262 um 9461 Personen oder 11,5% auf 91'723 Personen im Jahr 2010. Im Berichtsjahr bleiben die Fachkräfte die einzige Kategorie, deren Arbeitslosenbestand sich weiter erhöht hat.

Dagegen hat sich der Anteil arbeitsloser Personen in der Kategorie *Hilfskräfte* von 31,9% im Vorjahr auf 29,3% im Berichtsjahr leicht vermindert. Ihre Zahl hat sich nominell um 2025 oder 4,3% auf einen Stand von 44'580 arbeitslosen Personen zurückgebildet.

Auch bei den *Lehrlingen* (Anteil an der Arbeitslosigkeit von 2,5% auf 2,1% gesunken) sowie den *Schülern und Studenten* (Anteil von 2,1% auf 1,9% zurückgegangen) hat sich nominell und prozentual der Anteil am Total aller Arbeitslosen vermindert.

Bei den *Kadern* ist der Anteil an der Arbeitslosigkeit in den zurückliegenden Jahren zwar laufend gesunken, hält sich mit 5,3% für das Jahr 2010 aber nur wenig unter dem Stand der beiden Vorjahre.

corporels» (8758/+809), «Entrepreneurs, directeurs et fonctionnaires supérieurs» (7503/+374), ainsi que «Usinage de métaux et construction de machines» (5713/-271) et «Autres professions du façonnage et de la manufacture» (5565/-60).

La plus grande augmentation en nombre de personnes touchées par le chômage concerne donc le secteur «Commerce et vente», suivi des secteurs «Hôtellerie et restauration» et «Professions commerciales et administratives». En outre, le groupe des professions «Sciences sociales, humaines, naturelles, physiques et exactes» connaît la plus forte hausse en termes relatifs, avec +29%.

Pour la plupart des groupes de professions, l'année 2010 ne diffère pas des précédentes: elle s'est caractérisée par une augmentation du chômage; toutefois, le secteur de la construction et certaines professions du domaine industriel enregistrent les premiers reculs nominaux du taux de chômage. Bien qu'encore faibles, ils pourraient indiquer changement de cap.

#### 4.4.8 Dernière fonction exercée

Si l'on considère la dernière fonction exercée, on constate qu'en 2010, les *spécialistes* restent encore la catégorie de loin la plus touchée, avec une part de 60,3% sur le total des chômeurs. Depuis des années, la part des spécialistes sur le total des chômeurs est supérieure à 50%. Par rapport à l'année précédente, le nombre de chômeurs parmi les spécialistes a augmenté de 9461 personnes, soit de 11,5%, passant de 82'262 personnes en moyenne annuelle à 91'723 personnes en 2010. Durant l'année sous revue, la catégorie des spécialistes était la seule dont le taux a continué d'augmenter.

En revanche, le niveau du chômage dans la catégorie des *auxiliaires* a légèrement diminué en valeur nominale, passant de 31,9% l'année précédente à 29,3% en 2010. Le nombre d'auxiliaires au chômage a augmenté de 2025 personnes, soit de 4,3%, pour atteindre 44'580 personnes sans emploi.

La participation à l'effectif du chômage a également diminué chez les *apprentis* (dont la part de chômage est passée de 2,5% à 2,1%), ainsi que chez les *écoliers et les étudiants* (dont le taux a reculé de 2,1% à 1,9%); un recul portant aussi bien sur la valeur nominale que proportionnelle.

Chez les *cadres*, le chômage de ces dernières années a certes régulièrement diminué, mais il s'éloigne peu du niveau des deux années précédentes, avec un taux de 5,3% en 2010.



Die Anteile der Kategorien *Selbständig* und *Heimarbeiter* liegen mit 0,6% resp. 0,1% weiterhin tief.

#### 4.4.9 Nach der Dauer: Langzeitarbeitslosigkeit

Die Zahl der Langzeitarbeitslosen (Personen mit einer Dauer der Arbeitslosigkeit von mehr als einem Jahr) erhöhte sich gegenüber dem Vorjahresmittel von 19'169 um 13'343 Personen (+69,6%) auf 32'512 im Jahr 2010.

Der prozentuale Anteil der Langzeitarbeitslosen am Total aller Arbeitslosen erhöhte sich im Jahresmittel von 13,1% im Vorjahr auf 21,4% im 2010 und stieg damit auf den höchsten Wert seit 1999.

#### 4.5 Gemeldete offene Stellen

Die Zahl der an die Regionalen Arbeitsvermittlungszentren (RAV) gemeldeten offenen Stellen erhöhte sich 2010 gegenüber dem Vorjahr um 3824 Einheiten oder +29,7 Prozent auf einen Jahresdurchschnittswert von 16'697 offenen Stellen.

Le taux de chômage des catégories «Indépendants» et «Travailleurs à domicile», qui représentent respectivement 0,6% et 0,1%, reste bas.

#### 4.4.9 Durée: chômeurs de longue durée

Le nombre de chômeurs de longue durée (personnes dont le chômage dure depuis plus d'un an) a augmenté par rapport à la moyenne de l'année passée de 13'343 personnes supplémentaires (+69,6%), passant de 19'169 personnes à 32'512 personnes en 2010.

Le pourcentage des chômeurs de longue durée sur le total des chômeurs a augmenté en moyenne annuelle, passant de 13,1% en 2009 à 21,4% en 2010, son taux le plus élevé depuis 1999.

#### 4.5. Emplois vacants annoncés

Le nombre d'emplois vacants annoncés aux Offices régionaux de placement (ORP) a augmenté en 2010 par rapport à l'année précédente de 3824 unités ou de +29,7% pour atteindre une moyenne annuelle de 16'697 emplois vacants.



## 5 Statistik der Bezügerinnen und Bezüger von Taggel- dern aus der Arbeits- losenversicherung

### 5.1 Einführung und Grundlagen

Die jeweils geltenden Systeme der Arbeitslosenversicherung und deren leistungsrechtliche Ausgestaltung sind historisch bedingt. Sie sind Ausdruck spezifischer arbeitsmarktlicher und sozialer Entwicklungen, die unterschiedliche Anforderungen an die Versicherung zur Folge hatten. Dabei waren Art und Qualität der aufgetretenen Arbeitslosigkeit von massgebender Bedeutung für die Bemessung der Höhe der ausbezahlten sowie die Höchstzahl der vergebenen Taggelder<sup>1</sup>.

Mit der zweiten Teilrevision des Arbeitslosenversicherungsgesetzes (AVIG) im Jahr 1995 wurde der Übergang von einer passiven zu einer aktiven Arbeitsmarktpolitik mit dem Aufbau der Regionalen Arbeitsvermittlungszentren und dem sukzessiven Ausbau der arbeitsmarktlichen Massnahmen vollzogen und auf den 1. Januar 1997 in Kraft gesetzt. Aus der Arbeitslosenversicherung werden seither neben der Vergabe von Taggeldern auch massgebliche Beiträge im Rahmen von arbeitsmarktlichen Massnahmen erbracht.

### 5.2 Definitionen

#### a) Definitionen im Bereich Taggeldbezüger

*Taggeldbezüger:* Als Taggeldbezüger werden alle Personen gezählt, die in einer Kontrollperiode Zahlungen in Form von Taggeldern erhalten haben<sup>2</sup>.

*Durchschnittliches Taggeld:* 80% des versicherten Verdienstes dividiert durch durchschnittlich 21,7 Arbeitstage pro Monat. Personen mit mehr als 140 Franken Taggeld, welche keine Unterhaltspflicht gegenüber Kindern haben und nicht invalid sind, erhalten 70% des versicherten Verdienstes.

<sup>1</sup> Vgl. Übersicht 1: Historische Entwicklung nach Höhe und Höchstzahl der Taggelder.

<sup>2</sup> Darunter fallen seit Januar 1998 auch Personen, bei denen aus Sanktionsgründen die Taggeldzahlung vorübergehend eingestellt worden ist (sog. Einstelltage).

## 5 Statistique des bénéficiaires d'indemnités journalières de l'assurance-chômage

### 5.1 Introduction

Les dispositifs d'assurance-chômage en vigueur aux diverses époques et leurs bases légales ont été conditionnés par la situation du moment. Ils sont le reflet de l'évolution sociale et économique et de ses conséquences pour l'assurance-chômage. La nature du chômage constituait l'élément déterminant pour fixer le montant des indemnités journalières et leur nombre maximum<sup>1</sup>.

La deuxième révision partielle de la loi sur l'assurance-chômage (LACI) a été synonyme de grand changement. Avec l'instauration des offices régionaux de placement et le développement progressif des mesures de marché du travail entrées en vigueur le 1<sup>er</sup> janvier 1997, l'assurance-chômage est passée d'un système passif d'indemnisation à une politique active de marché du travail. Depuis lors, elle ne se contente plus de verser des indemnités journalières, mais alloue également des subventions importantes dans le cadre de mesures de marché du travail.

### 5.2 Définitions

#### a) Définitions ayant trait au domaine des indemnités journalières

*Bénéficiaires d'indemnités:* sont réputées bénéficiaires d'indemnités journalières toutes les personnes qui ont touché des prestations sous forme d'indemnités journalières pendant une période de contrôle<sup>2</sup>.

*Montant moyen de l'indemnité:* 80% du gain assuré divisé par 21,7 (nombre moyen mensuel de jours ouvrables). Les personnes qui perçoivent une indemnité journalière supérieure à 140 francs et qui n'ont pas d'enfants à charge et ne sont pas invalides touchent 70% de leur gain assuré.

<sup>1</sup> Voir l'aperçu 1: Evolution historique du montant des indemnités journalières et de leur nombre maximum.

<sup>2</sup> Sont également comprises depuis janvier 1998 les personnes pour lesquelles le versement d'indemnités journalières a été suspendu temporairement au titre d'une sanction (jours dits de suspension).

*Ausbezahlte Taggelder:* Taggeld mal Anzahl kontrollierte Tage des Kalendermonats.

*Höchstbetrag versicherter Verdienst:* Auf den 1. Januar 2008 wurde der Höchstbetrag vom Bundesrat auf Fr. 10'500 festgelegt. In den Jahren 2000 bis 2007 betrug er Fr. 8900. (vorher: Fr. 8100/stufenweise Erhöhung seit 1984).

*Auszahlungen:* Der *netto* an den Versicherten ausbezahlte Betrag umfasst Taggelder und Zulagen abzüglich der Sozialversicherungsprämien (Arbeitnehmerbeiträge). Der Arbeitslosenversicherungsfonds dagegen trägt als Gesamtkosten (*brutto*) die Taggelder und Zulagen zuzüglich der Sozialversicherungsprämien (Arbeitgeberbeiträge). Als Zulagen sind Kinder- und Ausbildungszulagen möglich. In einem Kanton sind auch Haushaltzulagen möglich. Im Bereich der *Sozialversicherungsprämien* werden dem Versicherten Arbeitnehmerbeiträge wie AHV/IV/EO<sup>3</sup>, BVG<sup>4</sup> (Invalidität und Tod), NBU<sup>5</sup>, und die Quellensteuern (nach Aufenthaltsstatus) abgezogen. Dagegen übernimmt die Arbeitslosenversicherung für die Versicherten die Arbeitgeberbeiträge bezüglich AHV/IV/EO, BVG und BU<sup>6</sup> (während der Teilnahme an Massnahmen).

*AVIG-Instrument Zwischenverdienst:* Als Anreiz konzipiert, wird der Versicherte ermutigt, innerhalb der Rahmenfrist einem Zwischenverdienst nachzugehen. Vom allfälligen Verdienstaufschlag (versicherter Verdienst minus erzielter Zwischenverdienst) erhält er von der Arbeitslosenversicherung 80% bzw. 70% in Form von Taggeldern ausbezahlt. Personen bis und mit 45 Jahren haben bis zu 12 Monaten Anspruch auf Ersatz des Verdienstaufschlags. Versicherte mit Unterhaltspflichten gegenüber Kindern sowie Versicherte, welche über 45 Jahre alt sind, haben bis längstens 2 Jahre Anspruch.

#### b) Datenquelle

Die Bezügerstatistik basiert auf den Daten des Auszahlungssystems der Arbeitslosenkassen (ASAL). Aufgrund der im ASAL vorhandenen Zahlungen werden alle Personen ermittelt, welche während eines Monats (oder eines Jahres) effektiv Leistungen der Arbeitslosenversicherung bezogen haben.

Erfahrungsgemäss dauert es 2 Monate, bis rund 95% aller Zahlungen für eine bestimmte Kontrollperiode von den Arbeitslosenkassen getätigt und auf der zentralen Datenbank eingelesen worden sind. Deshalb werden die provisorischen Leistungsbezügerdaten mit einer Verzögerung von 2–3 Monaten erstmals publiziert und dann monatlich aktualisiert.

<sup>3</sup> Alters- und Hinterlassenenversicherung, Invalidenversicherung, Erwerbsersatzordnung.

<sup>4</sup> Berufliche Vorsorge (Tod und Invalidität).

<sup>5</sup> Nichtberufsunfallversicherung.

<sup>6</sup> Berufsunfallversicherung.

*Indemnités journalières versées:* indemnité journalière multipliée par le nombre de jours contrôlés dans le mois civil.

*Montant maximum du gain assuré:* le Conseil fédéral a fixé le 1<sup>er</sup> janvier 2008 le montant maximum à 10 500 francs. Durant les années 2000 à 2007, il s'est élevé à 8900 francs. (8100 francs auparavant/augmentation progressive depuis 1984).

*Versements:* le montant *net* payé aux assurés se compose des indemnités journalières et des allocations sous déduction de la part des cotisations aux assurances sociales due par le travailleur. Le fonds de l'assurance-chômage prend à sa charge les coûts globaux (*bruts*): indemnités journalières, allocations et part patronale des cotisations aux assurances sociales. Par allocations il faut entendre les allocations pour enfants et formation professionnelle et, dans un canton, également les allocations de ménage. En ce qui concerne les *assurances sociales*, la part du travailleur des cotisations AVS/AI/APG<sup>3</sup>, LPP<sup>4</sup> (invalidité et décès), AANP<sup>5</sup> et (selon le statut de séjour) les impôts à la source sont déduits aux assurés. L'assurance-chômage prend en revanche à sa charge la part patronale des cotisations AVS/AI/APG, LPP et AP<sup>6</sup> (pendant la participation aux mesures).

*Gain intermédiaire:* cet instrument à caractère incitatif a été conçu dans la LACI pour encourager les assurés à rechercher et à exercer, pendant le délai-cadre, une activité qui leur procurera un gain intermédiaire. L'assurance-chômage leur verse, sous forme d'indemnités journalières, 80 ou 70% de la différence entre leur gain assuré et l'éventuel gain intermédiaire. Les assurés ont droit à ces indemnités compensatoires pendant 12 mois jusqu'à l'âge de 45 ans et pendant deux ans au plus s'ils ont plus de 45 ans ou s'ils ont des enfants à charge.

#### b) Source de données

La présente statistique se fonde sur les données du système informatisé de paiement des caisses de chômage (SIPAC). La statistique compte, sur la base des paiements effectués dans ce système, toutes les personnes qui ont effectivement touché des prestations de l'assurance-chômage pendant un mois (ou un an).

L'expérience montre qu'il faut deux mois aux caisses de chômage pour effectuer 95% de l'ensemble des paiements d'une période de contrôle et les saisir dans la banque centrale de données. C'est la raison pour laquelle les données provisoires relatives aux bénéficiaires de prestations sont publiées pour la première fois deux à trois mois plus tard. Elles sont ensuite mises à jour chaque mois.

<sup>3</sup> Assurance-vieillesse et survivants, assurance-invalidité, allocations pour perte de gain.

<sup>4</sup> Prévoyance professionnelle (décès et invalidité).

<sup>5</sup> Assurance-accidents non professionnels.

<sup>6</sup> Assurance-accidents professionnels.

### 5.3 Zusammenhang zwischen der Anzahl Taggeldbezüger und dem durchschnittlich ausbezahlten Betrag

Wie Grafik 1 zeigt, korrelieren die Höhe des durchschnittlich ausbezahlten Betrages und die Zahl der Bezüger von Taggeld miteinander: Steigt die Zahl der Bezüger, nimmt auch der durchschnittlich ausbezahlte Betrag zu. Sinkt die Zahl der Bezüger, nimmt der ausbezahlte Betrag ebenfalls ab. Dieses Phänomen hängt mit der Dauer der Arbeitslosigkeit zusammen. Wie die Erfahrung zeigt, fällt in Phasen hoher Arbeitslosigkeit die durchschnittliche Dauer der Arbeitslosigkeit höher aus als in Phasen tiefer Arbeitslosigkeit. Durch die verlängerte Dauer des Bezugs ergeben sich aber steigende Kosten.

Augenfällig ist aber auch eine Anomalie in den Jahren 2000 und 2001: Trotz sinkender Bezügerzahlen bleibt der ausbezahlte Betrag stabil oder fällt sogar leicht höher aus. Die Erklärung für dieses veränderte Verhalten liegt neben der Erhöhung des versicherten Verdienstes von 8100 auf 8900 Franken anfangs des Jahres 2000 auch in der Zunahme der durchschnittlichen Bezugsdauer um 1 Tag. Durch die Erhöhung des versicherten Verdienstes erhöht sich auch der ausbezahlte Betrag.

In den Jahren ab 2002 spielt wieder der üblicherweise zu erwartende Zusammenhang. Der durchschnittlich ausbezahlte Betrag erhöht sich im Zuge steigender Bezügerzahlen. Die Erhöhung ist allerdings stark. Dies ist, wie bereits beschrieben, zum einen auf die Erhöhung des versicherten Verdienstes im Jahr 2000, zum andern auf die in Phasen steigender Arbeitslosigkeit zunehmende Bezugsdauer<sup>7</sup> zurückzuführen, was den durchschnittlich ausbezahlten Betrag ansteigen lässt.

Offenbar scheinen Verschiebungen in der Zusammensetzung der Bezüger (beispielsweise der Zunahme des Anteils der von Arbeitslosigkeit betroffenen Personen<sup>8</sup> in Fachfunktionen und im Kader zwischen 1997 und 2004 und die gleichzeitige Abnahme bei den Hilfsfunktionen von 40 auf 31%) den durchschnittlich ausbezahlten Betrag nicht sichtbar zu beeinflussen. Die Erklärung dafür dürfte im Umstand zu suchen sein, dass durch die gesetzliche Beschränkung der Höhe des maximalen versicherten Verdienstes und den damit gesetzten Plafond der Einfluss einer Verschiebung in der Bezügerzusammensetzung auf den durchschnittlich ausgezahlten Betrag ausgefiltert wird. Massgeblich für den durchschnittlich ausbezahlten Betrag bleiben damit primär die beiden Komponenten Bezugsdauer und gesetzliche Höhe des versicherten Verdienstes.

<sup>7</sup> Vgl. Tabelle 1: Taggeldbezüger, Bezugsdauer und Auszahlungen, Total und nach Geschlecht, seit 1998.

<sup>8</sup> Leider liegen keine Zahlen zum Anteil der Bezüger nach Funktionen vor. Der Vergleich basiert deshalb auf den Anteilen der registrierten Arbeitslosen nach Funktionen.

### 5.3 Corrélation entre le nombre de bénéficiaires d'indemnités et le montant moyen de l'indemnité

Le graphique 1 montre la corrélation entre le montant moyen versé et le nombre de bénéficiaires de prestations: le montant moyen monte lorsque le nombre de bénéficiaires augmente et, à l'inverse, descend lorsque le nombre de bénéficiaires diminue. Ce phénomène est lié à la durée du chômage. L'expérience montre en effet qu'en période de chômage prononcé, la durée moyenne du chômage est plus longue, ce qui entraîne inévitablement une augmentation des coûts.

Cette théorie ne s'est toutefois pas confirmée dans les années 2000 et 2001, où le montant versé est resté stable, voire a même augmenté légèrement, malgré la baisse du nombre de bénéficiaires. Cette anomalie s'explique doublement: d'une part par l'augmentation du gain assuré (de 8100 francs à 8900 francs) au début de l'année 2000, qui a entraîné du même coup une hausse du montant versé, et d'autre part, par l'augmentation d'un jour de la durée moyenne d'indemnisation.

On observe de nouveau une corrélation entre le montant moyen versé et le nombre de bénéficiaires à partir de 2002, néanmoins avec une courbe plus accentuée à la hausse pour le montant versé sous l'influence déjà expliquée plus haut de deux facteurs: l'augmentation du gain assuré depuis 2000 et l'augmentation de la durée moyenne de perception des indemnités<sup>7</sup>.

L'augmentation du chômage dans la catégorie des cadres et spécialistes et sa diminution (de 40 à 31%) dans la catégorie auxiliaires observées entre 1997 et 2004<sup>8</sup> n'ont pas eu d'impact sur le montant moyen versé. Cette absence d'influence perceptible s'explique par le fait que la loi limite le montant du gain assuré et que ce plafonnement élimine les effets du changement de composition du cercle des bénéficiaires sur le montant versé. Le montant moyen versé reste donc essentiellement déterminé par la durée d'indemnisation et le montant légal du gain assuré.

<sup>7</sup> Voir tableau 1: Nombre de bénéficiaires et montants versés par sexe depuis 1998.

<sup>8</sup> Comme nous ne disposons pas des données des bénéficiaires ventilées par fonctions, la comparaison est effectuée sur la base des chômeurs inscrits ventilés par fonctions.

## Übersicht 1 Historische Entwicklung nach Höhe und Höchstzahl der Taggelder

Erlass		Höhe des Taggeldes	Höchstzahl der Taggelder
22. Juni 1951	Bundesgesetz über die Arbeitslosenversicherung (ALV)	60% 65% <sup>1</sup>	90 Taggelder pro Jahr Maximal 315 Taggelder in 4 Jahren
08. Oktober 1976	Bundesbeschluss zur Einführung der obligatorischen ALV	60% 65% <sup>2</sup>	90 Taggelder pro Jahr Maximal 315 Taggelder in 4 Jahren
25. Juni 1982	Bundesgesetz AVIG <sup>3</sup> : (ALV und Insolvenz)	70% 80% <sup>4</sup> Degression	85 Taggelder 170 Taggelder 250 Taggelder
05. Oktober 1990	1. Teilrevision des AVIG	80% Degression	85 Taggelder 170 Taggelder 250 Taggelder
19. März 1993	Dringlicher Bundesbeschluss	70% 80% <sup>5</sup>	Höchstzahl der ausbezahlten Taggelder von der Beitragszeit abhängig: 6 Monate Beitragszeit: 170 Taggelder 12 Monate Beitragszeit: 250 Taggelder 18 Monate Beitragszeit: 400 Taggelder
23. Juni 1995	2. Teilrevision des AVIG: In Kraft gesetzt in 2 Stufen: 1. Januar 1996, und neues Taggeldregime ab 1. Januar 1997	70% 80% <sup>6</sup>	520 Taggelder bis Ende der Rahmenfrist bei Bereitschaft zur Teilnahme an arbeitsmarktlichen Massnahmen. Ohne Teilnahme an arbeitsmarktlichen Massnahmen: Höchstzahl der Taggelder nicht mehr von der Beitragszeit, sondern vom Alter des Versicherten abhängig: 150 Taggelder: bis 50-Jährige 250 Taggelder: für 50- bis 60-Jährige 400 Taggelder: für über 60-Jährige 520 Taggelder: für IV-Bezüger
01. Juli 2003	3. Teilrevision des AVIG	70% 80% <sup>7</sup>	Beitragszeit und Alter massgebend: 400 Taggelder: Beitragszeit <sup>8</sup> 12 Monate, zusätzlich 120 Taggelder möglich, falls wohnhaft in Region mit ALQ <sup>9</sup> > 5%. 520 Taggelder: Beitragszeit 18 Monate und älter als 55-jährig <sup>10</sup> oder IV-Bezüger.

<sup>1</sup> Bei Unterstützungspflichten, aber max. 85% mit Zulage

<sup>2</sup> Bei Unterstützungspflichten, aber max. 85% mit Zulage

<sup>3</sup> Arbeitslosenversicherungs- und Insolvenzgesetz

<sup>4</sup> Versicherte mit Unterstützungspflichten

<sup>5</sup> Versicherte mit Unterstützungspflichten

<sup>6</sup> Versicherte mit Unterstützungspflichten

<sup>7</sup> Versicherte mit Unterstützungspflichten

<sup>8</sup> Innerhalb von 2 Jahren vor der Arbeitslosigkeit

<sup>9</sup> ALQ: Arbeitslosenquote; ab dem Jahr 2005 entscheidet der Bundesrat, welche Alterskategorien die zusätzlichen 120 Taggelder beziehen können

<sup>10</sup> Zusätzlich maximal 120 Taggelder für Versicherte, deren Rahmenfrist innerhalb der letzten 4 Jahre (resp. nach Taggeldregime innerhalb der letzten 2 1/2 Jahre) vor der Erreichung des AHV-Alters beginnt

## Aperçu 1 Evolution historique du montant des indemnités journalières et de leur nombre maximum

Base légale		Montant de l'indemnité journalière	Nombre maximum d'indemnités journalières
22 juin 1951	Loi fédérale sur l'assurance-chômage (AC)	60% 65% <sup>1</sup>	90 indemnités journalières par année au maximum 315 indemnités journalières en 4 ans
8 octobre 1976	Arrêté fédéral instituant l'assurance-chômage obligatoire (AC)	60% 65% <sup>2</sup>	90 indemnités journalières par année au maximum 315 indemnités journalières en 4 ans
25 juin 1982	Loi fédérale sur l'assurance-chômage (LACI) <sup>3</sup>	70% 80% <sup>4</sup> dégressivité	85 indemnités journalières 170 indemnités journalières 250 indemnités journalières
5 octobre 1990	1 <sup>re</sup> révision de la LACI	80% <sup>4</sup> dégressivité	85 indemnités journalières 170 indemnités journalières 250 indemnités journalières
19 mars 1993	Arrêté fédéral urgent	70% 80% <sup>5</sup>	Nombre maximum d'indemnités journalières payé en fonction de la période de cotisation: 6 mois de cotisation: 170 indemnités journalières 12 mois de cotisation: 250 indemnités journalières 18 mois de cotisation: 400 indemnités journalières
23 juin 1995	2 <sup>e</sup> révision partielle de la LACI mise en vigueur progressivement: 1 <sup>er</sup> janvier 1996 et nouveau régime d'indemnités journalières dès le 1 <sup>er</sup> janvier 1997	70% 80% <sup>6</sup>	520 indemnités journalières jusqu'à la fin du délai-cadre si l'assuré est disposé à participer à une mesure de marché du travail. Sans participation à une mesure de marché du travail: le nombre maximum d'indemnités journalières ne dépend plus de la période de cotisation mais de l'âge de l'assuré: 150 indemnités journalières: jusqu'à 50 ans 250 indemnités journalières: de 50 à 60 ans 400 indemnités journalières: dès 60 ans 520 indemnités journalières: pour les bénéficiaires de rente AI
1 <sup>er</sup> juillet 2003	3 <sup>e</sup> révision partielle de la LACI	70% 80% <sup>7</sup>	Période de cotisation et âge déterminants: 400 indemnités journalières: période de cotisation de 12 mois <sup>8</sup> ; possibilité de toucher 120 indemnités journalières supplémentaires si l'assuré habite dans une région à chômage élevé (taux de chômage <sup>9</sup> > 5%). 520 indemnités journalières: période de cotisation de 18 mois et plus de 55 ans <sup>10</sup> ou bénéficiaires de rente AI.

<sup>1</sup> Avec obligation d'entretien, mais au maximum 85% avec allocation

<sup>2</sup> Avec obligation d'entretien, mais au maximum 85% avec allocation

<sup>3</sup> Loi sur l'assurance-chômage obligatoire et l'indemnité en cas d'insolvabilité

<sup>4</sup> Assurés avec obligation d'entretien

<sup>5</sup> Assurés avec obligation d'entretien

<sup>6</sup> Assurés avec obligation d'entretien

<sup>7</sup> Assurés avec obligation d'entretien

<sup>8</sup> Dans les deux ans qui ont précédé le chômage

<sup>9</sup> Dès l'année 2005 le Conseil fédéral détermine les classes d'âge qui ont droit à recevoir les 120 indemnités journalières supplémentaires

<sup>10</sup> 120 indemnités journalières supplémentaires au plus pour les assurés qui ouvrent un délai-cadre d'indemnisation au cours des quatre ans ou 2<sup>1</sup>/<sub>2</sub> ans selon le régime d'indemnités journalières qui précèdent l'âge donnant droit à une rente AVS

**Anzahl Taggeldbezüger und durchschnittlich ausbezahlter Betrag**  
**Nombre de bénéficiaires d'indemnités journalières et montant moyen versé**

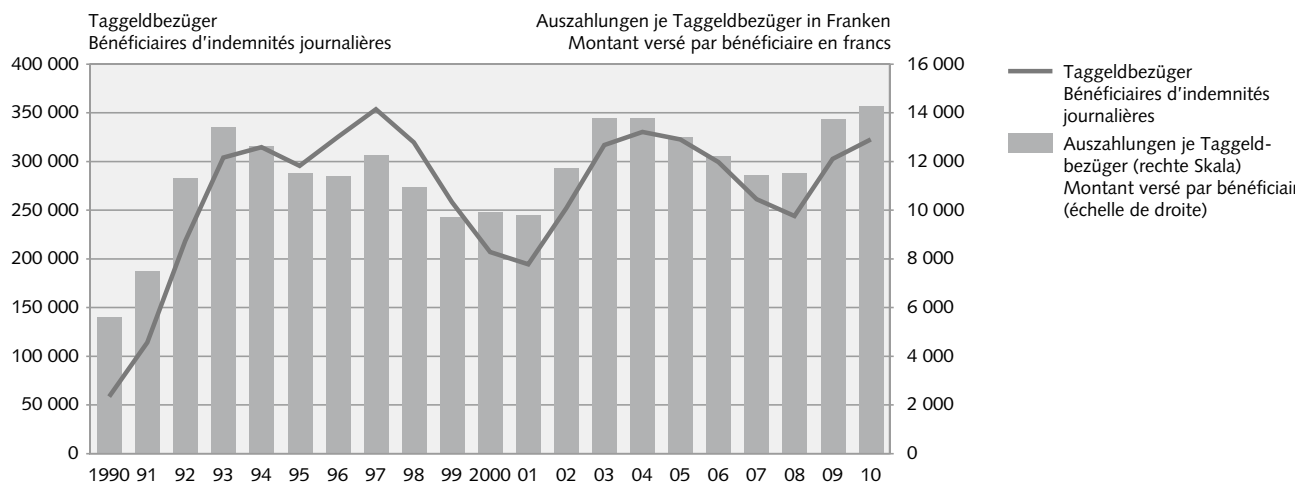

© SECO

**Anzahl Taggeldbezüger und jährliche Bezugstage je Bezüger**  
**Nombre de bénéficiaires d'indemnités journalières et de jours d'indemnisation annuels par bénéficiaire**

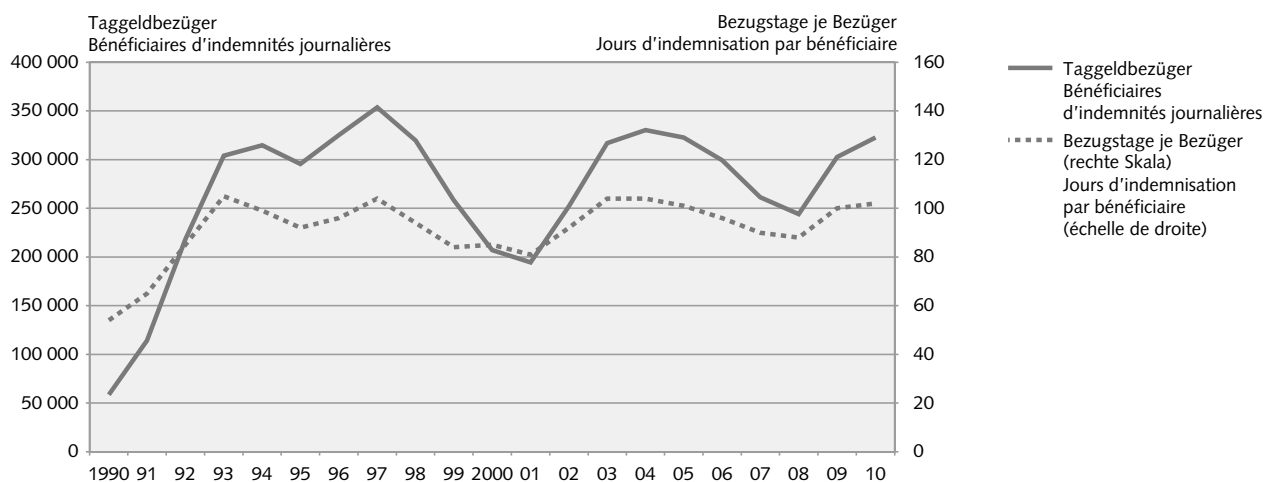

© SECO



**Taggeldbezüger, Bezugsdauer und Auszahlungen, Total und nach Geschlecht, seit 2001**  
**Bénéficiaires d'indemnités, durée d'indemnisation et versements, chiffres totaux et par sexe, depuis 2001**

	2001	2002	2003	2004	2005	2006	2007	2008	2009	2010	
<b>Taggeldbezüger</b>											<b>Bénéficiaires d'indemnités journ.</b>
Total	194 559	252 192	316 850	330 328	322 640	299 282	261 341	244 030	302 826	322 684	Total
Männer	103 822	139 953	176 895	179 966	170 780	154 824	133 972	127 710	166 758	176 097	Hommes
Frauen	90 737	112 239	139 955	150 362	151 860	144 458	127 369	116 320	136 068	146 587	Femmes
<b>Bezugstage in Mio. Tagen<sup>1</sup></b>											<b>Jours d'indemnisation en mio de jours<sup>1</sup></b>
Total	15,8	23,1	32,9	34,4	32,5	28,8	23,5	21,5	30,3	32,9	Total
Männer	8,2	12,7	18,3	18,6	16,9	14,6	11,8	11,0	16,7	17,9	Hommes
Frauen	7,6	10,4	14,6	15,9	15,6	14,2	11,7	10,5	13,6	15,0	Femmes
<b>Bezugsdauer je Bezüger in Tagen</b>											<b>Durée d'indemnisation par bénéficiaire, en jours</b>
Total	81	92	104	104	101	96	90	88	100	102	Total
Männer	79	91	104	103	99	94	88	86	100	102	Hommes
Frauen	84	92	104	106	103	98	92	90	100	102	Femmes
<b>Auszahlungen in Mio. Fr.<sup>2</sup></b>											<b>Montants versés en mio de frs.<sup>2</sup></b>
Total	1 906,1	2 958,5	4 370,3	4 559,0	4 198,3	3 657,5	2 985,3	2 810,0	4 160,6	4 610,9	Total
Männer	1 152,7	1 873,0	2 786,2	2 822,0	2 515,1	2 130,1	1 724,8	1 650,5	2 589,9	2 852,2	Hommes
Frauen	753,4	1 085,5	1 584,0	1 737,0	1 683,2	1 527,4	1 260,5	1 159,5	1 570,7	1 758,8	Femmes
<b>Auszahlungen je Bezüger in Fr.</b>											<b>Montant moyen versé par bénéficiaire en francs</b>
Total	9 797	11 731	13 793	13 801	13 012	12 221	11 423	11 515	13 739	14 289	Total
Männer	11 103	13 383	15 751	15 681	14 727	13 758	12 874	12 924	15 531	16 197	Hommes
Frauen	8 303	9 671	11 318	11 552	11 084	10 574	9 896	9 968	11 544	11 998	Femmes
<b>Auszahlungen je Bezugstag und Bezüger in Fr.</b>											<b>Montant moyen versé par jour et par bénéficiaire en francs</b>
Total	121	128	133	132	129	127	127	130	137	140	Total
Männer	141	147	152	152	148	146	146	149	155	159	Hommes
Frauen	99	105	109	109	108	107	108	110	115	117	Femmes

<sup>1</sup> Inkl. Einstelltage / Y compris les jours de suspension

<sup>2</sup> Auszahlungen = Taggelder + Zulagen bis 1992; ab 1993 Auszahlungen = Taggelder + Zulagen - Sozialversicherungsprämien  
 Montants versés: jusqu'en 1992 = indemnités journalières + allocations; depuis 1993 = indemnités journalières + allocations - cotisations aux assurances sociales

## 6 Aussteuerungen aus der Arbeitslosenversicherung im Jahr 2010

### 6.1 Konzeptuelle Grundlagen

#### 6.1.1 Juristische Aspekte der Aussteuerungen

Die schweizerische Arbeitslosenversicherung (ALV) ist im Bundesgesetz über die obligatorische Arbeitslosenversicherung und die Insolvenzschiädigung (AVIG) geregelt. Gemäss AVIG erhält die versicherte Person bei Arbeitslosigkeit eine Arbeitslosenentschädigung (ALE) von 70 oder 80 Prozent des versicherten Verdiensts, wenn sie die Anspruchsbedingungen erfüllt (z. B. minimale Beitragszeit, Vermittlungsfähigkeit).

Die Dauer, während der eine versicherte Person Leistungen der Arbeitslosenversicherung beziehen kann, ist durch die Rahmenfrist für den Leistungsbezug des AVIG auf zwei Jahre begrenzt. Bis zum Ende des Jahres 1996 hing das Maximum der ausbezahlten Taggelder von der Beitragszeit ab. Die Beitragszeit ist die Dauer, während der die versicherte Person in der zweijährigen Rahmenfrist für die Beitragszeit Beiträge an die Arbeitslosenversicherung entrichtete. Die Rahmenfrist für die Beitragszeit beginnt zwei Jahre vor dem Tag, an dem alle Voraussetzungen für den Anspruch auf Arbeitslosenentschädigung erfüllt sind. 6 Monate Beitragszeit gaben Anspruch auf maximal 170 Taggelder, 12 Monate auf maximal 250 Taggelder und 18 Monate auf maximal 400 Taggelder. Aus diesem Grund erfolgte die Aussteuerung in den meisten Fällen, weil die jeweilige Höchstzahl der Taggelder erreicht war. Seit dem 1. Januar 1997 gab es zwei Arten von Taggeldern, nämlich die «normalen» oder «passiven» und die «besonderen» oder «aktiven». Die Höchstzahl der auszahlbaren normalen, passiven Taggelder wurde vom Alter und einer eventuellen Invalidität bestimmt. In der Regel bekamen unter 50-jährige Personen 150 normale Taggelder, über 49-jährige 250, über 59-jährige 400 und invalide 520. Wenn die versicherte Person einverstanden war, an arbeitsmarktlichen Massnahmen teilzunehmen, konnte sie bis zum Ende ihrer Rahmenfrist für den Leistungsbezug besondere, aktive Taggelder erhalten. Um Anspruch auf normale und besondere Taggelder zu erlangen, musste man mindestens 6 Monate Beitragszeit nachweisen können. Seit dem 1. Januar 1998 waren für

## 6 Arrivées en fin de droits AC en 2010

### 6.1 Bases conceptuelles

#### 6.1.1 Aspects juridiques de l'arrivée en fin de droits

Le régime suisse d'assurance-chômage est régi par la loi fédérale sur l'assurance-chômage obligatoire et l'indemnité en cas d'insolvabilité (LACI). Selon la LACI, l'assuré qui remplit les conditions y ouvrant droit (par exemple période de cotisation, aptitude au placement) reçoit une indemnité de chômage (IC) de 70% ou 80% du gain assuré.

La durée pendant laquelle l'assuré peut percevoir des prestations de l'assurance-chômage (AC) est déterminée par ce que la LACI appelle les délais-cadres (période d'indemnisation et période de cotisation). La durée du délai-cadre permettant de bénéficier de l'indemnité journalière est de deux ans. Jusqu'à la fin de l'année 1996, le nombre maximum d'indemnités journalières (IJ), soit en principe 170, 250 ou 400 (IJ) était fonction de la période de cotisation qui devait être respectivement de 6, 12 ou 18 mois. De ce fait, une arrivée en fin de droits correspondait dans la plupart des cas à l'épuisement des IJ disponibles. Calculé différemment depuis le 1<sup>er</sup> janvier 1997, le nombre maximum d'indemnités journalières se divise en deux catégories: d'une part, il y a les IJ dites «normales» ou «passives» qui sont déterminées par l'âge et l'invalidité, en principe elles sont au nombre de 150 (pour les moins de 50 ans), 250 (dès 50 ans), 400 (dès 60 ans) ou 520 (en cas d'invalidité); d'autre part, en acceptant de participer aux mesures de marché du travail, l'assuré peut recevoir des IJ spécifiques ou dites «actives» et cela jusqu'à la fin du délai-cadre d'indemnisation. Pour pouvoir revendiquer les IJ normales et spécifiques, la période de cotisation est de 6 mois au minimum puis, dès le 1<sup>er</sup> janvier 1998, 12 mois sont devenus nécessaires à l'assuré qui se retrouve au chômage dans l'intervalle de trois ans à l'issue de son délai-cadre d'indemnisation. Depuis le 1<sup>er</sup> janvier 1997, date de l'entrée en vigueur des nouvelles dispositions, les assurés AC ont pu bénéficier globalement d'une augmentation très importante du nombre d'IJ, conjointement, le moment correspondant à la dernière IJ a été de fait retardé dans bien des cas.

Versicherte, die innerhalb von drei Jahren nach dem Ablauf ihrer Rahmenfrist für den Leistungsbezug erneut arbeitslos wurden, mindestens 12 Monate Beitragszeit erforderlich. Seit dem 1. Januar 1997, als die zweite Teilrevision des AVIG in Kraft trat, konnten die bei der Arbeitslosenversicherung versicherten Personen also allgemein von einer sehr bedeutenden Erhöhung der Anzahl Taggelder profitieren. Gleichzeitig wurde dadurch in vielen Fällen der Zeitpunkt des letzten Taggeldes, also der Aussteuerung, hinausgeschoben.

Seit dem 1. September 1999 war die Höchstzahl der Taggelder für Personen, die von der Erfüllung der Beitragszeit befreit waren oder die vor ihrer Arbeitslosigkeit eine Ausbildung absolvierten, auf die Hälfte (mit einem Maximum von 260 Taggeldern) herabgesetzt.

Am 1. Juli 2003 wurde die dritte Teilrevision des AVIG in die Praxis umgesetzt. Sie bewirkte einen starken Anstieg der Anzahl der Aussteuerungen, insbesondere durch die Reduktion der Höchstzahl der innerhalb der Rahmenfrist für den Leistungsbezug auszahlbaren Taggelder von 520 auf 400 für die Versicherten unter 55 Jahren (AVIG, Artikel 27, Absatz 2). Bestimmte Ausnahmen von dieser Reduktion der Höchstzahl der Taggelder sind im regionalen Rahmen möglich. Die Bedingungen dazu sind insbesondere im Artikel 41c der Verordnung über die Arbeitslosenversicherung (AVIV) geregelt. Dort ist definiert, dass Kantone mit erhöhter Arbeitslosenquote (mittlere Quote von mindestens 5 Prozent pro Halbjahr) für ihr Gebiet eine Erhöhung der Höchstzahl der Taggelder verlangen können.

### 6.1.2 Datenquellen, Definitionen und Ströme

Die vorliegende Statistik gründet auf den Daten des Auszahlungssystems der Arbeitslosenkassen (ASAL) und, seit dem Beginn des Jahres 2004, auf dem Informationssystem des SECO zur Analyse der Arbeitsmarktdaten (LAMDA, Labour Market Data Analysis). Das «Data Warehouse» LAMDA bietet seit dem Ende des Jahres 2009 eine tägliche Aktualisierung der Informationen und ersetzte die traditionellen monatlichen Statistik-Dateien, die bis im Jahre 2003 verwendet wurden. Die Erfahrung mit der ASAL-Statistik und dem Softwarepaket LAMDA zeigt, dass die Arbeitslosenkassen etwa vier Monate nach einer Abrechnungsperiode fast alle benötigten Daten im System erfasst haben. Die definitiven ASAL-Statistiken des Vorjahres sind deshalb jedes Jahr zu Beginn des zweiten Quartals verfügbar. Dies gilt auch für die Statistik der Aussteuerungen des Jahres 2010, die nachfolgend vorgestellt wird.

Dès le 1<sup>er</sup> septembre 1999, le nombre maximum d'indemnités journalières est réduit de moitié (avec un maximum de 260) pour les personnes qui sont libérées des conditions relatives à la période de cotisation ou qui perçoivent des indemnités de l'assurance chômage à l'issue d'une période éducative.

Dès le 1<sup>er</sup> juillet 2003, la mise en application de la 3<sup>e</sup> révision de la LACI a eu un impact important sur l'augmentation du nombre des arrivées en fin de droits, notamment par la réduction de 520 à 400 du nombre maximal d'indemnités journalières pour les personnes de moins de 55 ans au cours du délai-cadre d'indemnisation (art. 27 al. 2, LACI). Cette réduction du nombre maximum des indemnités journalières peut subir quelques possibilités d'exceptions au niveau régional: les conditions sont précisées notamment à l'art. 41c de l'Ordonnance sur l'AC (OACI) où sont définies les conditions dans lesquelles les cantons à taux de chômage élevé (5% au moins en moyenne semestrielle) peuvent demander une augmentation du nombre d'indemnités journalières.

### 6.1.2 Sources de données, définition et flux

La présente statistique se fonde sur les données du système informatisé de paiement des caisses de chômage (SIPAC) et, depuis le début de l'année 2004, sur le système d'information du SECO pour l'analyse des données du marché du travail (LAMDA). Le «data warehouse» LAMDA, qui offre une actualisation quotidienne (depuis la fin de l'année 2009) des informations, s'est substitué aux traditionnels fichiers statistiques mensuels utilisés jusqu'en 2003. L'expérience de la statistique SIPAC et les performances du progiciel LAMDA montrent qu'environ quatre mois après une période de relevé la quasi totalité des données utiles ont été enregistrées dans le système par les caisses. Les statistiques définitives SIPAC pour l'année précédente peuvent ainsi être disponibles au début du deuxième trimestre de chaque année. Il en va de même de la statistique des arrivées en fin de droits pour l'année 2010 présentées ci-après.

Die Aussteuerung wird technisch wie folgt definiert: Eine ausgesteuerte Person ist ein Bezüger von Arbeitslosenentschädigung, der seinen Anspruch auf die Höchstzahl von Taggeldern ausgeschöpft hat oder dessen Anspruch auf Taggelder erloschen ist, weil seine Rahmenfrist für den Leistungsbezug von zwei Jahren abgelaufen ist und er keine neue Rahmenfrist eröffnen kann. Seit dem Jahre 2006 werden Versicherte nicht mehr als Ausgesteuerte gezählt, wenn sie keine Taggelder mehr erhalten, weil sie in einer noch laufenden Rahmenfrist das AHV-Alter erreicht haben. Die ausgesteuerten Personen werden in demjenigen Monat als ausgesteuert registriert, in dessen Laufe sie ihr letztes Taggeld bezogen haben.

Diese Statistik wurde nach dem folgenden Prinzip bereinigt: Pro Person wird nur eine Aussteuerung gezählt. Wenn der gleiche Arbeitslose im Verlauf des Berichtsjahrs mehrere Aussteuerungen aufweist, wird für ihn in dieser Statistik nur eine einzige ausgewiesen, nämlich seine letzte. Falls z. B. ein Arbeitsloser im Februar 2010 ausgesteuert wurde und dann ein zweites Mal im Juni 2010, wurde nur diese letzte Aussteuerung vom Juni 2010 gezählt. Mit dieser Methode wurde versucht, die Sichtweise der jährlichen Statistik der Ausgesteuerten zu verändern, um von einer Erfassung der Fälle zu einer Erfassung der Personen zu gelangen. Für arbeitsmarkt- und sozialpolitische Zwecke ist es nämlich angebrachter zu wissen, wie viele Personen in einer Berichtsperiode ausgesteuert wurden. Für administrative Zwecke dagegen interessiert mehr, wie viele Fälle von Aussteuerungen im betreffenden Zeitraum gezählt wurden. Die letzte Aussteuerung im Berichtsjahr wurde gewählt, um die Aussteuerungen dann zu erfassen, wenn sie die grösste Wahrscheinlichkeit haben, definitiv zu werden. Ausserdem wird damit erreicht, dass die Betrachtungsweise von einem Jahr zum anderen gleich bleibt.

Die Statistik über die Aussteuerungen erfasst die Versicherten, die in einem bestimmten Zeitraum (im vorliegenden Fall im Laufe des Jahres 2010) von der Arbeitslosenversicherung ausgesteuert wurden. Sie registriert demnach die «Ströme» der Aussteuerungen, die in einem bestimmten Zeitraum vorkommen. Es handelt sich keinesfalls um eine «Bestandesanalyse», die versucht, im vorliegenden Zusammenhang auf die Frage zu antworten, wie viele ausgesteuerte Personen es in der Schweiz zu einem bestimmten Zeitpunkt gibt. In diesem zweiten Fall würde die Statistik die Anzahl aller ausgesteuerten Arbeitslosen erfassen, die an einem bestimmten Stichtag vorhanden sind. In der Regel bleibt nach mehreren Monaten nur noch ein kleiner Teil der Personen, die ausgesteuert wurden, im System der Arbeitslosenversicherung registriert. Nach einer gewissen

Techniquement, une arrivée en fin de droits est un bénéficiaire de l'AC qui a épuisé son droit maximum aux indemnités journalières ou dont le droit aux indemnités journalières s'est éteint à l'expiration du délai-cadre de deux ans sans qu'il ait pu ouvrir un nouveau délai-cadre d'indemnisation ou, dès 2006, sans qu'il soit en âge de bénéficier de sa rente de vieillesse. Cette personne est comptée comme arrivée en fin de droits dans le mois au cours duquel elle a touché sa dernière indemnité journalière.

Cette statistique est apurée de façon à ne prendre en compte, dans les cas où plusieurs radiations pour épuisement des droits ont été enregistrées pour un même demandeur d'emploi, qu'une seule radiation, à savoir la plus récente de l'année civile en cours. Si, par exemple, un chômeur est arrivé en fin de droits en février 2010, puis une seconde fois en juin 2010, seule cette dernière arrivée a été comptabilisée. Nous avons tenté par cette méthode de modifier l'optique de la statistique annuelle des demandeurs d'emploi arrivés en fin de droits, de passer d'un «relevé des cas» à un «relevé des personnes». Dans une approche de politique de marché du travail et de politique sociale, il est en effet plus pertinent de savoir combien de personnes sont arrivées en fin de droits dans la période sous revue. Dans une approche administrative par contre, le recensement des cas, qui permet d'établir le nombre de cas de radiation dans le laps de temps considéré, présente davantage d'intérêt. Le choix de la dernière radiation dans le courant de l'année civile est dicté par le souci d'enregistrer l'arrivée en fin de droits au moment où elle a le plus de probabilité d'être définitive, mais aussi de garder homogène le mode d'observations d'une année à l'autre.

La statistique des arrivées en fin de droits fait le décompte des demandeurs d'emploi qui ont été radiés de l'assurance-chômage dans une période donnée (en l'occurrence, dans le courant de l'année 2010). Elle recense partant le «flux» des radiations survenues dans un certain laps de temps: il ne s'agit aucunement d'une «analyse d'effectif», qui chercherait, dans le contexte qui nous occupe, à répondre à la question de savoir combien il y aurait de demandeurs d'emploi en fin de droits en Suisse à un moment donné. Dans ce second cas de figure, la statistique mesurerait le nombre de demandeurs d'emploi en fin de droits qui auraient existé à une certaine date de référence. Généralement, après plusieurs mois, seule une petite part des personnes qui ont eu une arrivées en fin de droits restent encore inscrites dans les registres de l'AC, car, après un certain temps, une bonne partie de ces personnes ont pu retrouver un

Zeit findet ein guter Teil der Ausgesteuerten wieder eine Stelle oder ist aus anderen Gründen nicht mehr in der Datenbank der Arbeitslosenversicherung vorhanden. Das vorliegende Heft hat keineswegs die Absicht, eine Längsschnitt-Studie über die ausgesteuerten Menschen zu präsentieren. Doch die Fragestellung des Längsschnitts gibt regelmässig Anlass für sozio-ökonomische Analysen, die von Experten ausserhalb des SECO mittels Erhebungen durchgeführt werden. Eine solche Studie verfasste Frau G. Taglang im Oktober 2009 im Rahmen des Projekts SESAM-BFS (SyntheseErhebung Soziale Sicherheit und ArbeitsMarkt – Bundesamt für Statistik). In diesem Projekt werden insbesondere die ASAL-Daten mit denen der SAKE (Schweizerische Arbeitskräfte-Erhebung) verbunden. Das Thema der Studie ist die Wiedereingliederung der ausgesteuerten Personen in den Arbeitsmarkt. Eine weitere Forschungsarbeit hat Herr Daniel C. Aepli Ende 2006 publiziert. Sie erweitert die Kenntnisse darüber, wie die Situation derjenigen Personen, die zwischen Juni 2003 und Ende 2004 von einer Aussteuerung betroffen wurden, nach einer Zeitspanne von ein bis zwei Jahren aussieht.

Der vorliegende Artikel beschränkt sich auf einen kurzen Rückblick und auf die Stromanalyse der Daten der Personen, die im Laufe des Jahres 2010 ausgesteuert wurden.

## 6.2 Aussteuerungen im Jahr 2010

### 6.2.1 Aussteuerungen und Arbeitslosigkeit

Die Grafik GA (mit zwei Achsen) zeigt die Entwicklung der Anzahl bzw. der Mittelwerte der Aussteuerungen (Balkendiagramme, linke Skala) und der Anzahl der an den Monatsenden registrierten Arbeitslosen (Kurve, rechte Skala) vom Januar 1994 bis zum Dezember 2010. Im Jahre 2010 betrug das monatliche Mittel der Aussteuerungen 2362 Personen. Diese Zahl liegt nahe am Mittelwert, der über die 17 Jahre der Grafik berechnet wurde. Dieser Wert steht an der neunten Stelle und ist höher als die Mittelwerte der Jahre 1997, 2000 bis 2003 und 2007 bis 2009. Die Erhöhung der Werte, die im Laufe des Jahres 2010 beobachtet wurde, bestätigt die Umkehrung der Tendenz, die im Jahre 2009 begann. Dies steht im Kontrast zu den aufeinanderfolgenden Abnahmen im vorhergehenden Zeitraum (von 2006 bis 2008). Die Aufwärtsbewegung der Anzahl der Aussteuerungen ist eine Folge der jüngsten Wirtschaftskrise, die im Jahre 2008 begann.

Mittelfristig, mit einer zeitlichen Verzögerung von ungefähr zwei Jahren, wird die Zahl der Aussteuerungen durch die Entwicklung der Arbeitslosigkeit bestimmt: So

emploi ou ont quitté d'une autre manière l'AC. L'étude du suivi longitudinal des arrivées en fin de droits n'est absolument pas le propos de notre cahier, quand bien même, elle donne périodiquement lieu à des analyses sociaux-économiques menées par des experts extérieurs au SECO sur la base d'enquêtes. Une analyse de M<sup>me</sup> G. Taglang (octobre 2009), dans le cadre du projet SESAM-OFS (SyntheseErhebung Soziale Sicherheit und ArbeitsMarkt – Office fédéral de la statistique) où les données SIPAC notamment sont combinées avec celle de l'ESPA (Enquête suisse sur la population active), s'est intéressée à la problématique de la réinsertion sur le marché du travail des personnes arrivées en fin de droits. En outre, une étude a été publiée à la fin de l'année 2006 par M. Daniel C. Aepli afin d'enrichir notre connaissance sur la situation après un laps de temps d'une à deux années des personnes qui sont arrivées en fin de droits entre le milieu de l'année 2003 et fin 2004.

Notre objectif va se limiter, après un bref retour en arrière, à une analyse de flux des données relatives aux arrivées en fin de droits survenues au cours de l'année 2010.

## 6.2 Arrivées en fin de droits en 2010

### 6.2.1 Arrivées en fin de droits et chômage

Le graphique GA (à deux axes) montre l'évolution de janvier 1994 à décembre 2010 du nombre, respectivement chiffre moyen, des arrivées en fin de droits (diagramme en bâton, échelle de gauche) et du nombre de chômeurs inscrits en fin de mois (courbe, échelle de droite). En 2010, le nombre mensuel moyen des arrivées en fin de droits s'est élevé à 2362 personnes. Ce chiffre est proche de la valeur moyenne calculée sur les 17 années du graphique, cette valeur vient en neuvième position, au-dessus respectivement des années 1997, 2000 à 2003 et 2007 à 2009. L'augmentation observée au cours de l'année 2010 confirme le retournement de tendance initié depuis 2009 en contraste avec les diminutions successives durant la période précédente (2006 à 2008). Cette orientation à l'augmentation du nombre des arrivées en fin de droits est une conséquence de la récente crise économique initiée en 2008.

A moyen terme, avec un décalage d'environ deux ans, le niveau des arrivées en fin de droits est influencé par l'évolution du chômage: par exemple, la diminution

## Aussteuerungen und registrierte Arbeitslose, 1994–2010

## Séries chronologiques des arrivées en fin de droits et des chômeurs inscrits, 1994–2010

G A

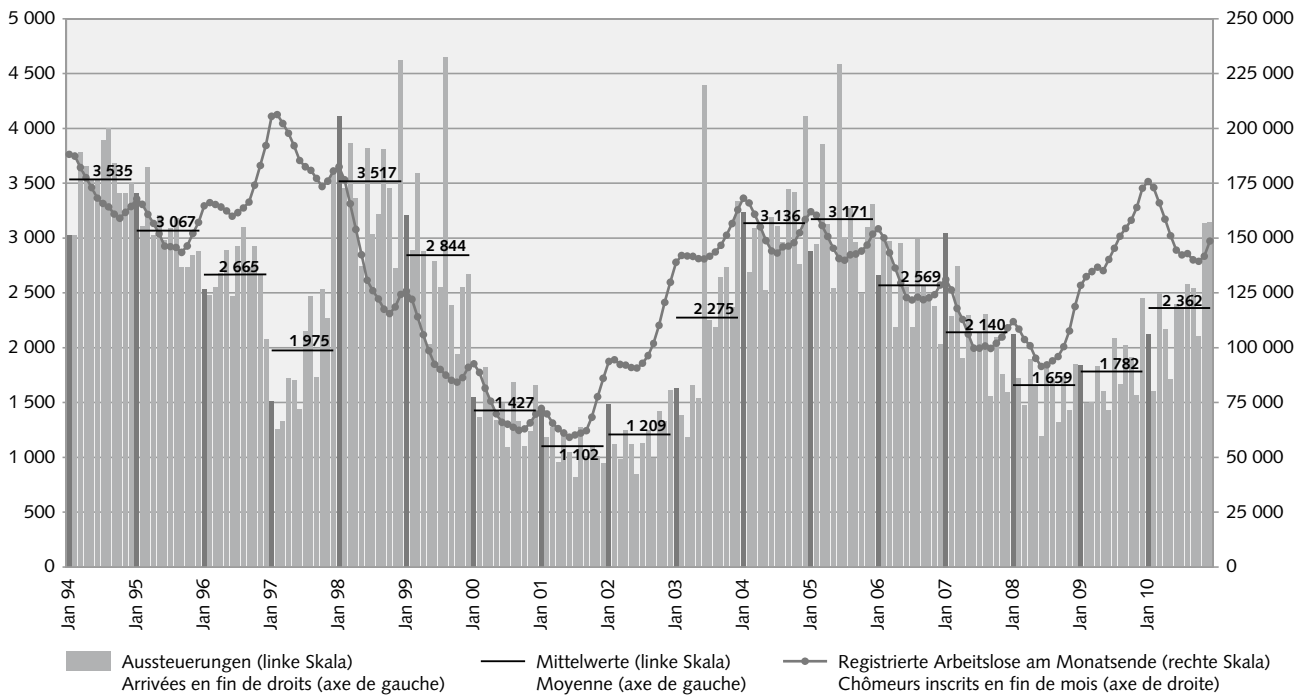

© SECO

beeinflusst zum Beispiel die Abnahme der Arbeitslosigkeit seit dem Jahre 2004 die Abwärtsbewegung der Anzahl der ausgesteuerten Personen im Laufe des Jahres 2006. Diesem zeitlichen Abstand zwischen der Entwicklung der Arbeitslosigkeit und der Entwicklung der Zahl der Aussteuerungen entspricht als gleichwertige Zeiteinheit die Dauer der Rahmenfrist für den Leistungsbezug bzw. die Höchstzahl der auszahlbaren Taggelder.

Kurzfristig gesehen können die Gesetzesänderungen die Veränderung der Zahl der Aussteuerungen beeinflussen: Die allgemeine Heraufsetzung der Höchstzahl der Taggelder, die im Laufe der Rahmenfrist für den Leistungsbezug gewährt werden können, auf 520 ab dem 1. Januar 1997 wirkte sich zum Beispiel stark auf die Abnahme der Zahl der Aussteuerungen aus. Die hohe Zahl der Aussteuerungen im Monat August 1999 ist hauptsächlich darauf zurückzuführen, dass die Höchstzahl der auszahlbaren Taggelder für Personen, die von der Erfüllung der Beitragszeit befreit waren, unter anderem nach einer Ausbildung, auf 260 herabgesetzt wurde. Der besonders hohe Wert des Monats Juni 2003 und die hohe Anzahl der Aussteuerungen in den folgenden Monaten sind die Folge davon, dass am 1. Juli 2003 die dritte Teilrevision des AVIG in Kraft trat. Diese brachte insbesondere die Reduktion der Höchstzahl der auszahlbaren Taggelder von 520 auf 400 für die Versicherten, die weniger als 55 Jahre alt sind.

du chômage dès l'année 2004 influence le mouvement de diminution du nombre de personnes arrivées en fin de droits au cours de l'année 2006. Ce décalage entre l'évolution du chômage et celui des arrivées en fin de droits correspond à une unité de temps équivalente à la durée du délai-cadre d'indemnisation, respectivement, au nombre maximum d'indemnités journalières.

A court terme, les changements législatifs peuvent avoir un effet sur la variation du nombre des arrivées en fin de droits: par exemple, l'augmentation générale à 520 du nombre maximum d'indemnités journalières pouvant être accordées au cours du délai-cadre dès le 1<sup>er</sup> janvier 1997 a eu un impact notable sur la diminution du nombre des arrivées en fin de droits; le pic du mois d'août 1999 est principalement dû à la mise en application d'une limite de 260 indemnités pour les personnes libérées des conditions relatives à la période de cotisation, avec période éducative entre autres; le pic du mois de juin 2003 et le décalage vers le haut qui s'ensuit est la conséquence de l'entrée en vigueur de la 3<sup>e</sup> révision de la LACI, avec notamment la réduction de 520 à 400 du nombre maximum des indemnités journalières pour les personnes de moins de 55 ans.

Au cours de l'année 2010, le nombre des arrivées en fin de droits s'est élevé à 28'345 en valeurs cumulées: dans une perspective à long terme, c'est un niveau qui

Im Jahre 2010 betrug die Anzahl der Aussteuerungen zusammengezählt 28'345. In der langzeitigen Betrachtung liegt dieser Wert im Mittel der letzten 17 Jahre. Er liegt über dem Wert des Jahres 2003 und unter dem Wert des Jahres 2006. Dies bedeutet eine Zunahme von fast 7000 Personen gegenüber dem Vorjahr. Diese Zunahme wurde hauptsächlich von einem Umfeld verursacht, wo sich die Arbeitslosigkeit ausweitete, insbesondere bis zum Ende des Jahres 2009. Im Jahre 2010 stand die Anzahl der Aussteuerungen mit einer Verzögerung unter dem Einfluss der Krise, die sich in einer ersten Phase zuerst auf die Anzahl der Arbeitslosen auswirkte.

### 6.2.2 Aussteuerungen im Monatsverlauf nach Geschlecht, Nationalität, Alter und Region

Die Tabelle 1\* zeigt die monatliche Entwicklung der Zahl der Aussteuerungen im Laufe des Jahres 2010. Die Zahlen beliefen sich auf Werte zwischen rund 1600 Personen (im Monat Februar) und rund 3150 Personen (im Monat Dezember). Zwischen dem Beginn und dem Ende des Jahres schwankte die monatliche Zahl der Aussteuerungen in einer Spanne von mehr als 1500 Personen. Es war eine allgemeine stufenweise Aufwärtsbewegung zu verzeichnen. Im ersten Halbjahr gab es Werte unterhalb von 2500 Personen. In der ersten Hälfte des zweiten Halbjahrs folgten allgemein Werte, welche die Zahl von 2500 Personen überstiegen. Am Ende des Jahres wurden Werte von mehr als 3100 Personen erreicht. In den Monaten Dezember und November waren die Werte höher als 3100 Personen. In den Monaten August, September und März gab es ebenfalls hohe Werte. In den Monaten Februar, Mai und Oktober dagegen lagen die Werte unterhalb von oder nahe bei 1700 Personen. Das Total der Aussteuerungen aus der Arbeitslosenversicherung für das gesamte Jahr 2010 betrug 28'345 (21'388 im Jahre 2009). Dies ergibt einen monatlichen Mittelwert von 2362 Aussteuerungen (1782 im Jahre 2009). Das Einsetzen dieser Aufwärtsbewegung ist das Zeichen dafür, dass sich die schlechte Konjunktur auf dem Arbeitsmarkt, die zwischen dem zweiten Halbjahr des Jahres 2008 und dem Ende des Jahres 2009 auftrat, im Jahre 2010 auf die Zahl der Aussteuerungen überträgt.

Wenn man die monatliche Entwicklung für die Merkmale Nationalität und Geschlecht untersucht, bemerkt man, dass die Kurven dieser beiden Gruppen einem sehr ähnlichen Muster folgen wie die Kurve der Gesamtzahlen (siehe dazu die folgende Grafik GB). Zu Beginn des Jahres gab es eher tiefe Werte, insbesondere im Februar und im Mai. In der Sommerzeit folgten Werte, die relativ stabil waren und leicht über dem Mittelwert lagen. Im Monat Oktober setzte eine leichte Abnahme ein, bevor

se situe à la moyenne calculée sur les 17 dernières années; c'est un chiffre qui se situe respectivement au-dessus de celui de l'année 2003 et au-dessous de l'année 2006. C'est une augmentation de presque 7000 personnes par rapport à l'année précédente engendrée principalement par un environnement où le chômage avait pris de l'ampleur notamment jusqu'à la fin de l'année 2009. En 2010, le nombre des arrivées en fin de droits subit à retardement l'influence de la crise qui s'est dans une première phase d'abord répercutée sur les chiffres du chômage.

### 6.2.2 Evolution mensuelle selon le sexe, la nationalité, l'âge et la région

Le tableau 1\* montre l'évolution mensuelle des arrivées en fin de droits (AFD) au cours de l'année 2010. Les chiffres ont pris des valeurs situées entre environ 1600 (mois de février) et environ 3150 (mois de décembre) personnes. Entre le début et la fin de l'année, le nombre mensuel des arrivées en fin de droits a varié dans une fourchette de plus de mille cinq cents personnes dans un mouvement global d'augmentation par palier. Le premier semestre, avec des valeurs en dessous de 2500 personnes est suivi, en première partie du second semestre, par des valeurs dépassant généralement le chiffre des 2500 personnes pour arriver en fin d'année avec plus de 3100. Les chiffres ont été supérieurs à 3100 personnes pour les mois de décembre et novembre et important en août, septembre et mars, inversement, les valeurs inférieures ou proche de 1700 sont apparues respectivement en février et mai, suivis d'octobre. Le total des radiations de l'assurance-chômage enregistrées pour l'ensemble de l'année 2010 s'élève ainsi à 28'345 (21'388 en 2009), soit en moyenne 2362 (1782 en 2009) arrivées en fin de droits par mois. L'enclenchement de ce mouvement d'augmentation est le signe que l'année 2010 répercute sur les arrivées en fin de droits la mauvaise conjoncture sur le marché du travail observée entre le second semestre de l'année 2008 et fin 2009.

L'examen de l'évolution mensuelle relative aux caractères nationalité et sexe (voir ci-après graphique GB) montre que les courbes suivent un dessin très semblable à celui des chiffres globaux: un début d'année contrasté avec des valeurs plutôt basse notamment en février et mai suivi par une période estivale avec un niveau relativement stable et légèrement au-dessus de la moyenne entrecoupé par une légère diminution au mois d'octobre avant d'atteindre les valeurs maximales en fin d'année. Au cours de l'année, le nombre des suisses (1264 en moyenne) est resté toujours supérieur à celui des étrangers (1099 en



**T 1\* Statistik ASAL-SECO: Aussteuerungen aus der ALV 2010**  
**Statistique SIPAC-SECO: Arrivées en fin de droits AC en 2010**

Merkmal/Berichtsmonat Caractère/mois sous revue	Januar Janvier	Februar Février	März Mars	April Avril	Mai	Juni Juin	Juli Juillet	August Août	Sept.	Okt. Oct.	Nov.	Dez. Déc.	Total	Durchschnitt Moyenne
<b>Total:</b>	2 122	1 603	2 496	2 166	1 707	2 390	2 366	2 573	2 542	2 106	3 131	3 143	28 345	2 362
<b>Geschlecht / Selon le sexe</b>														
– Frauen / Femmes	889	737	1 147	962	793	1 122	1 116	1 272	1 179	977	1 399	1 355	12 948	1 079
– Männer / Hommes	1 233	866	1 349	1 204	914	1 268	1 250	1 301	1 363	1 129	1 732	1 788	15 397	1 283
<b>Nationalität Selon la nationalité</b>														
– Schweizer / Suisses	1 060	851	1 331	1 169	880	1 326	1 323	1 430	1 363	1 087	1 655	1 687	15 162	1 264
– Ausländer / Etrangers	1 062	752	1 165	997	827	1 064	1 043	1 143	1 179	1 019	1 476	1 456	13 183	1 099
<b>Alter / Selon l'âge:</b>														
– 15–24 Jahre / ans	180	178	240	207	161	197	227	288	217	179	227	213	2 514	210
– 25–49 Jahre / ans	1 338	1 003	1 553	1 362	1 103	1 466	1 522	1 614	1 649	1 401	1 997	1 960	17 968	1 497
– 50 Jahre / ans et plus	604	422	703	597	443	727	617	671	676	526	907	970	7 863	655
<b>Regionen Selon la région:</b>														
– Deutschschweiz Suisse alémanique	1 306	1 061	1 563	1 438	1 169	1 476	1 471	1 633	1 506	1 335	1 858	1 973	17 789	1 482
– Westschweiz u. Tessin Suisse romande et Tessin	816	542	933	728	538	914	895	940	1 036	771	1 273	1 170	10 556	880
<b>Frauen nach Nationalität und Alter Femmes selon nationalité et âge:</b>														
– Schweizerinnen Suissesses														
– 15–24 Jahre / ans	48	53	70	64	44	71	81	89	63	55	67	55	760	63
– 25–49 Jahre / ans	288	232	386	307	259	377	394	417	389	319	445	460	4 273	356
– 50 Jahre / ans et plus	151	131	203	188	135	213	182	224	196	156	253	271	2 303	192
– Total Frauen – Schweizerinnen	487	416	659	559	438	661	657	730	648	530	765	786	7 336	611
– Ausländerinnen Etrangères														
– 15–24 Jahre / ans	36	37	53	38	38	32	38	52	47	38	37	45	491	41
– 25–49 Jahre / ans	295	233	365	312	277	342	360	416	407	353	485	419	4 264	355
– 50 Jahre / ans et plus	71	51	70	53	40	87	61	74	77	56	112	105	857	71
– Total Frauen – Ausländerinnen	402	321	488	403	355	461	459	542	531	447	634	569	5 612	468
<b>Total Frauen / femmes</b>	<b>889</b>	<b>737</b>	<b>1 147</b>	<b>962</b>	<b>793</b>	<b>1 122</b>	<b>1 116</b>	<b>1 272</b>	<b>1 179</b>	<b>977</b>	<b>1 399</b>	<b>1 355</b>	<b>12 948</b>	<b>1 079</b>
<b>Männer nach Nationalität und Alter Hommes selon nationalité et âge:</b>														
– Schweizer / Suisses														
– 15–24 Jahre / ans	51	54	59	56	43	46	68	85	54	42	69	70	697	58
– 25–49 Jahre / ans	312	240	344	339	252	350	361	391	405	344	497	494	4 329	361
– 50 Jahre / ans et plus	210	141	269	215	147	269	237	224	256	171	324	337	2 800	233
– Total Männer – Schweizer	573	435	672	610	442	665	666	700	715	557	890	901	7 826	652
– Ausländer / Etrangers														
– 15–24 Jahre / ans	45	34	58	49	36	48	40	62	53	44	54	43	566	47
– 25–49 Jahre / ans	443	298	458	404	315	397	407	390	448	385	570	587	5 102	425
– 50 Jahre / ans et plus	172	99	161	141	121	158	137	149	147	143	218	257	1 903	159
– Total Männer – Ausländer	660	431	677	594	472	603	584	601	648	572	842	887	7 571	631
<b>Total Männer / Hommes</b>	<b>1 233</b>	<b>866</b>	<b>1 349</b>	<b>1 204</b>	<b>914</b>	<b>1 268</b>	<b>1 250</b>	<b>1 301</b>	<b>1 363</b>	<b>1 129</b>	<b>1 732</b>	<b>1 788</b>	<b>15 397</b>	<b>1 283</b>

Hinweis: Werte von weniger als 5 Personen werden aus Datenschutzgründen nicht ausgewiesen

Remarque: Pour des motifs de protection des données, les valeurs inférieures à 5 personnes ne sont pas indiquées



**Aussteuerung 2010 nach Geschlecht und Nationalität**  
**Arrivées en fin de droits en 2010 selon le sexe et la nationalité**

G B

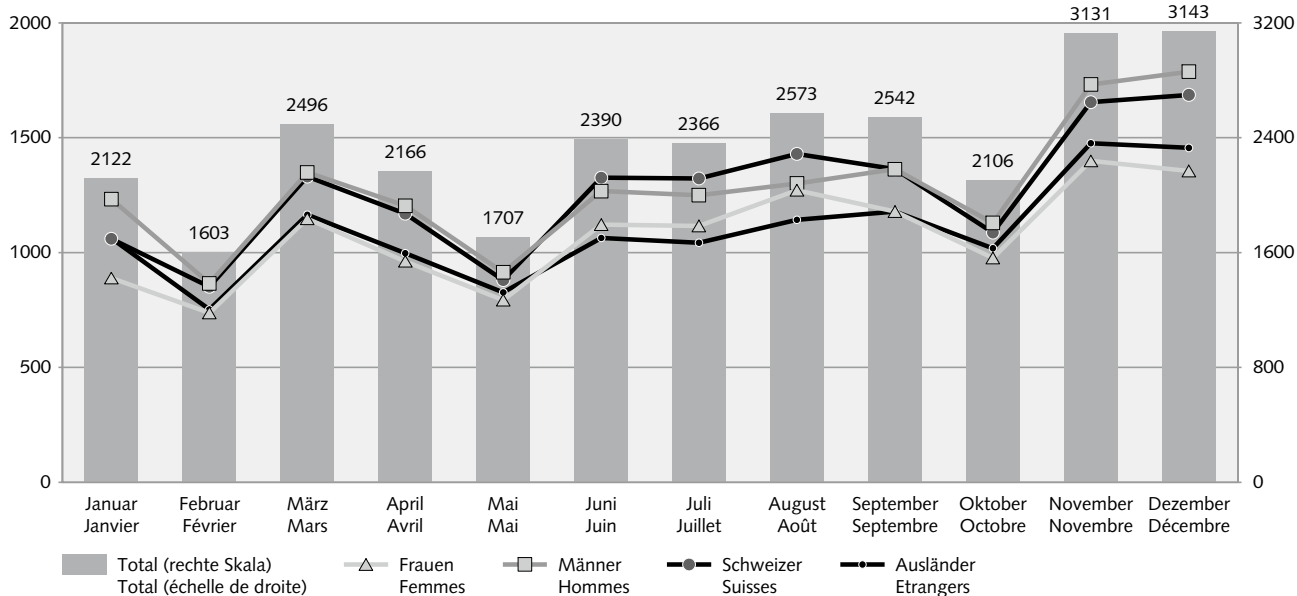

© SECO

am Jahresende die Maximalwerte erreicht wurden. Im Laufe des Jahres blieb die Anzahl der schweizerischen Personen (Mittelwert 1264) immer höher als die Anzahl der ausländischen Personen (Mittelwert 1099). Im Monat Januar war der Abstand zwischen diesen beiden Gruppen mit einem Unterschied von zwei Personen am geringsten. In den Monaten August und Juli dagegen waren die schweizerischen Personen sehr deutlich in der Überzahl, denn der Unterschied betrug mehr als 280 Personen. Was die Dimension Geschlecht unter den Ausgesteuerten anbelangt, so waren die Frauen (Mittelwert 1079) immer weniger zahlreich als die Männer (Mittelwert 1283). Im Monat August betrug der Unterschied weniger als 30 Personen und im Monat Dezember mehr als 400 Personen.

Was die Entwicklung nach Regionen betrifft, so zeigt die Grafik GC, dass die Abfolge der Zeitspannen mit Zu- und Abnahmen in den grossen Linien in den beiden Regionen parallel verläuft. Sie gelangt stufenweise zu den Höchstwerten am Jahresende. Der Tiefstwert wurde in der deutschsprachigen Region im Februar erreicht und in der französischsprachigen Schweiz und im Tessin im Mai. Der Anteil der ausgesteuerten Personen aus der deutschsprachigen Region (Mittelwert 1482) hat im Laufe des Jahres von 64,2 Prozent im ersten Halbjahr auf 61,6 Prozent im zweiten Halbjahr leicht abgenommen. Die französischsprachige Region und der Tessin (Mittelwert 880) konnten im Laufe des Jahres in bestimmten Kantonen oder Regionen von einer Erhöhung der maximalen Anzahl an Taggeldern für Versicherte im Alter von 30 und mehr Jahren profitieren (Artikel 41c der Verordnung zum Arbeitslosenversicherungsgesetz).

moyenne); c'est au mois de janvier, avec un écart de deux, que la différence absolue entre les deux catégories a été la plus petite, à l'autre extrême, avec un écart de plus de deux cents quatre-vingt personnes, c'est aux mois d'août et juillet que les suisses ont été comparativement en surnombre. En ce qui concerne la dimension de genre dans les AFD, les femmes (1079 en moyenne) ont toujours été moins nombreuses que les hommes (1283 en moyenne); au mois d'août la différence était inférieure à trente et au mois de décembre l'écart dépassait les 400.

Concernant l'évolution par région, le graphique GC montre que la succession des périodes d'augmentation et de diminution se développent dans les grandes lignes parallèlement pour les deux régions menant progressivement aux valeurs maximums de fin d'année. Le minimum a été atteint en février pour la région alémanique, respectivement en mai pour la Suisse romande et Tessin. Au cours de l'année, la part des arrivées en fin de droits issue de la région alémanique (en moyenne 1482) a légèrement diminué, passant de 64,2% au premier semestre à 61,6% au second semestre. La région romande et Tessin (880 en moyenne) a pu bénéficier notamment, en cours d'année, dans certains de ses cantons ou régions, d'une augmentation du nombre d'indemnités journalières (art. 41c de l'Ordonnance sur l'assurance-chômage) pour les personnes âgées de 30 ans et plus.

Par classe d'âge, les 15-24 ans (210 en moyenne) est une catégorie qui est à l'origine du onzième des arrivées en fin de droits; le minimum (161 personnes) a été atteint en mai et le maximum (288 personnes, dont des suisses dans une proportion de plus de trois cinquièmes)

## Aussteuerung 2010 nach Region und Alter

### Arrivées en fin de droits en 2010 selon la région et l'âge

G C

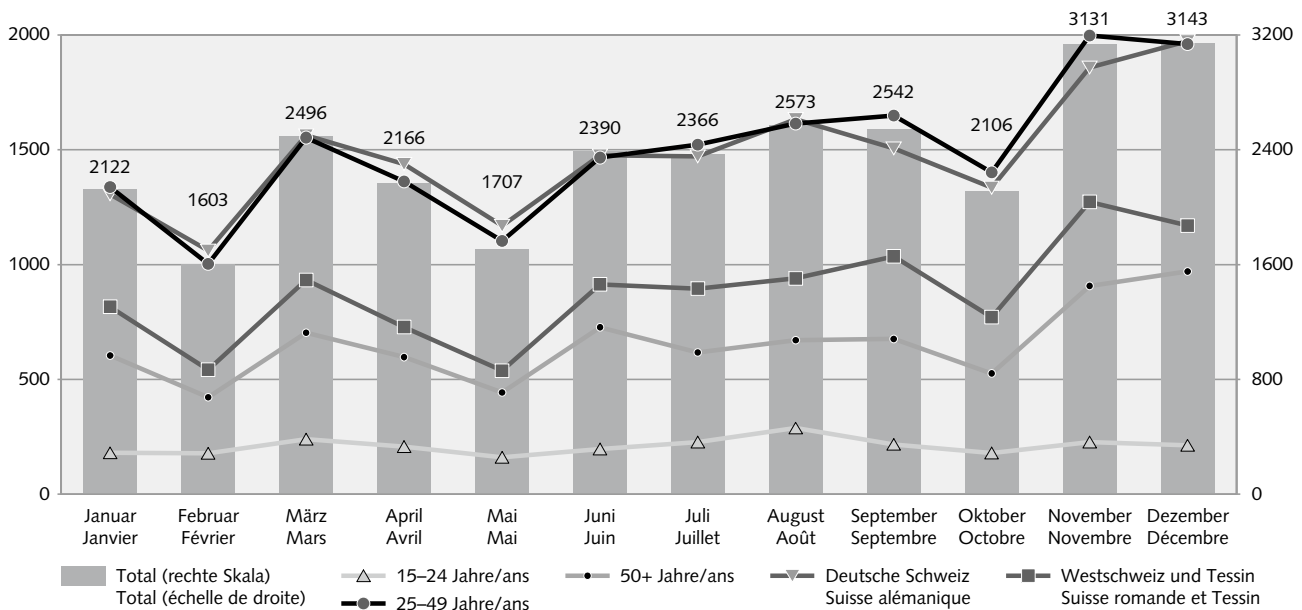

© SECO

Aus der Altersgruppe der 15- bis 24-jährigen Personen (Mittelwert 210) stammte ein Elftel der Ausgesteuerten, wobei das Minimum (161 Personen) im Mai erreicht wurde und das Maximum (288 Personen, davon mehr als drei Fünftel schweizerische Personen) im August. Die Gruppe der 25- bis 49-jährigen Personen umfasste mit einem Mittelwert von 1497 mehr als drei Fünftel der Aussteuerungen mit dem Höchstwert im Monat November (1997 Personen) und mit dem Tiefstwert im Monat Februar (1003 Personen). Die Gruppe der Personen im Alter von 50 und mehr Jahren verzeichnete im Mittel 655 Aussteuerungen mit einem Maximum im Monat Dezember (970 Personen, davon mehr als drei Fünftel schweizerische Personen) und mit einem Minimum im Monat Februar (422 Personen).

Das Balkendiagramm GD kombiniert die Merkmale Alter, Nationalität und Geschlecht mit den monatlichen Mittelwerten. Die Gruppe der ausländischen Frauen (Mittelwert 468) umfasst am wenigsten Personen. Die monatlichen Mittelwerte der drei anderen Gruppen sind höher als 600 Personen. Die Gruppe der schweizerischen Männer ist am zahlreichsten (Mittelwert 652). In der Gruppe der Personen im Alter von 25 bis 49 Jahren dominieren die ausländischen Männer (Mittelwert 425). Die Mittelwerte der anderen Kategorien dieser Altersgruppe liegen nahe bei 360 Personen. In der Gruppe der Personen im Alter von 50 und mehr Jahren übersteigt die Anzahl der schweizerischen Personen diejenige der ausländischen Personen und die Anzahl der Männer ist höher als diejenige der Frauen. Die beiden extremen Mittelwerte sind hier die 233 schweizerischen Männer und die 71 ausländischen Frauen. In der Gruppe der Personen im Alter von 15 bis 24 Jahren sind die schweizerischen Frauen (Mittelwert 63) am zahlreichsten.

en août. Avec une moyenne de 1497, la catégorie des 25-49 ans rassemble plus des trois cinquièmes des arrivées en fin de droits, avec un maximum au mois de novembre (1997 personnes) et le minimum en février (1003 personnes). La catégorie des 50 ans et plus a eu en moyenne 655 arrivées en fin de droits, avec le maximum au mois de décembre (970 personnes, dont plus de trois cinquièmes de suisses) et le minimum en février (422 personnes).

Le diagramme en bâton GD combine les caractéristiques d'âge, de nationalité et de sexe avec les données exprimées en moyennes mensuelles. La catégorie des femmes étrangères (468) est la catégorie la moins nombreuse, les trois autres catégories comptent une moyenne mensuelle dépassant les 600 personnes, dominée par la catégorie des Hommes suisses (652 en moyenne). Dans le groupe d'âge des personnes de 25-49 ans c'est la catégorie des hommes étrangers (425) qui ressort le plus, les autres catégories de cette tranche d'âge restant proche des 360 personnes. Dans le groupe d'âge des 50 ans et plus, le nombre de personnes de nationalité suisse surpasse celui des personnes de nationalité étrangère, respectivement avec un nombre d'hommes au-dessus de celui des femmes; aux deux extrêmes se trouvent 233 hommes suisses contre 71 femmes étrangères. Dans le groupe d'âge des 15-24 ans, la catégorie des femmes suisses (63) est la plus nombreuse.

**Aussteuerung 2010 nach Alter, Geschlecht und Nationalität**

**Arrivées en fin de droits en 2010 selon l'âge, le sexe et la nationalité (en moyenne mensuelle)**

G D

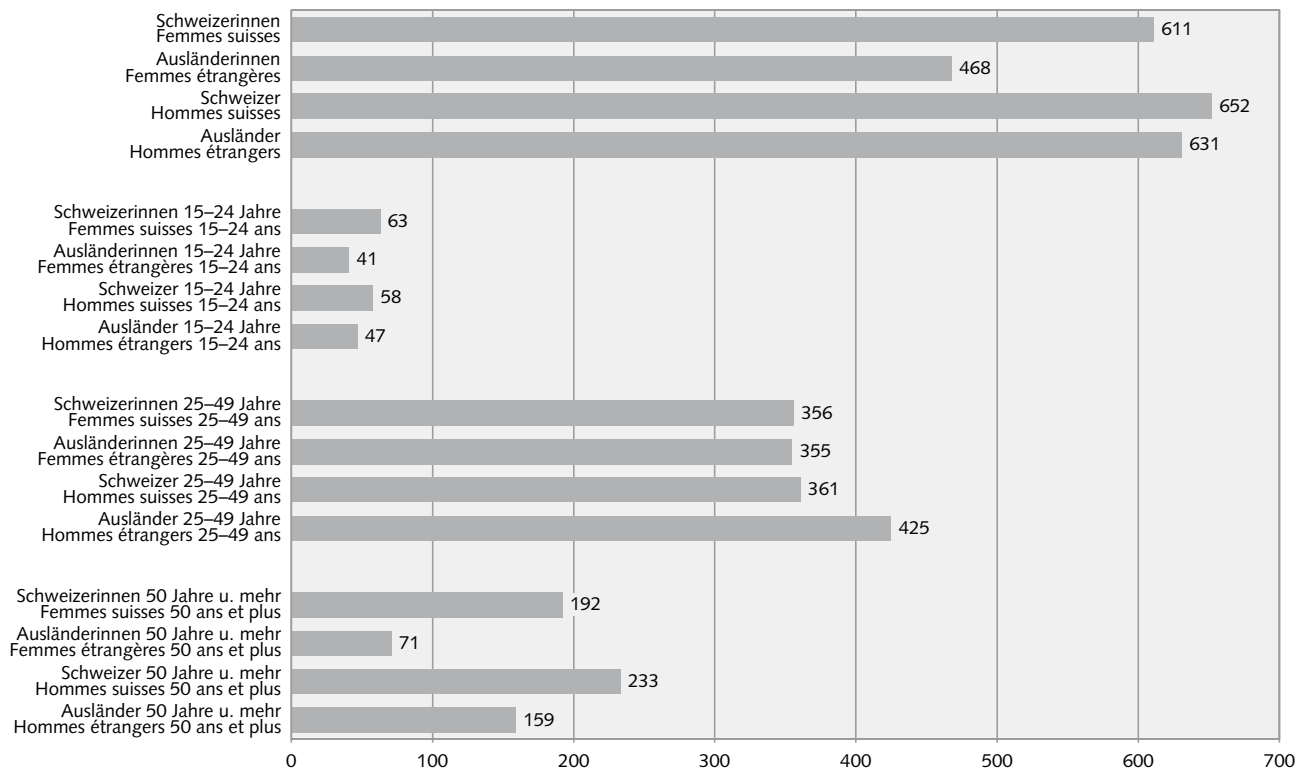

© SECO

**6.2.3 Aussteuerungen nach Kantonen**

Betrachtet man die Verteilung der Anzahl der Aussteuerungen auf die Kantone, wird das grosse Ungleichgewicht zwischen den einzelnen monatlichen Beständen pro Kanton deutlich sichtbar. Aus den sechs kleinen Kantonen Obwalden, Uri, Appenzell Innerrhoden, Nidwalden, Glarus und Appenzell Ausserrhoden stammen zusammengenommen weniger als 1½ Prozent aller Ausgesteuerten. Nimmt man zu diesen sechs Kantonen noch die fünf Kantone Schaffhausen, Graubünden, Jura, Schwyz und Zug, werden erst weniger als 7 Prozent aller Aussteuerungen erreicht (im Monat Februar sind es weniger als 5¾ Prozent). Dagegen fällt mehr als ein Drittel aller Aussteuerungen auf drei grosse Kantone. Es handelt sich dabei um die Kantone Zürich mit 398 Personen im Monatsmittel, Waadt mit 262 Personen und Genf mit 230 Personen. Fügt man die Kantone Bern mit 223 Personen im Monatsmittel, Aargau mit 166 Personen und St. Gallen mit 139 Personen dazu, dann ballen sich drei Fünftel aller Ausgesteuerten in nur sechs Kantonen zusammen.

Wegen einer erhöhten Arbeitslosenquote konnten bestimmte Krisenregionen die Heraufsetzung der Höchstzahl der Taggelder von 400 auf 520 innerhalb der

**6.2.3 Cantons**

La désagrégation du nombre des arrivées en fin de droits par cantons met en évidence une grande disparité de tailles au niveau des effectifs mensuels. Six petits cantons (OW, UR, AI, NW, GL et AR) comptabilisent entre eux moins de 1½ pour cent de l'ensemble des arrivées en fin de droits et, en y incluant cinq autres cantons (SH, GR, JU, SZ et ZG), la part reste encore inférieure à 7 pour cent (voire moins de 5¾ pour cent au mois de février). A l'opposé, trois grands cantons fournissent plus du tiers des arrivées en fin de droits: il s'agit de Zurich (398 personnes en moyenne), Vaud (262) et Genève (230). En leurs adjoignant les cantons de Berne (223), Argovie (166) et Saint-Gall (139), cet ensemble de six cantons génèrent trois cinquièmes des arrivées en fin de droits.

A cause d'un taux de chômage élevé, certaines régions de crise ont pu demander à bénéficier notamment d'une augmentation de 400 à 520 indemnités journalières dans les limites du délai-cadre d'indemnisation pour les personnes de 30 ans et plus (art. 41c, OACI). Malgré cette mesure, 4426 personnes sont tout de même arrivées en fin de droits au cours de l'année 2010.

**T2\* Statistik ASAL-SECO: Aussteuerungen aus der ALV 2010**  
**Statistique SIPAC-SECO: Arrivées en fin de droits AC en 2010**

Merkmal/Berichtsmonat Caractère/mois sous revue	Januar Janvier	Februar Février	März Mars	April Avril	Mai	Juni Juin	Juli Juillet	August Août	Sept.	Okt. Oct.	Nov.	Dez. Déc.	Total	Durchschnitt Moyenne
Total:	2 122	1 603	2 496	2 166	1 707	2 390	2 366	2 573	2 542	2 106	3 131	3 143	28 345	2 362
Kantone / Selon les cantons:														
– Zürich / Zurich	376	255	448	368	327	401	383	431	411	344	506	523	4 773	398
– Bern / Berne	160	191	210	195	165	217	230	243	248	207	294	313	2 673	223
– Luzern / Lucerne	82	51	107	102	63	99	79	92	109	77	109	117	1 087	91
– Uri	.	.	.	.	.	.	.	.	.	6	5	7	37	3
– Schwyz / Schwytz	18	15	30	30	18	20	26	28	27	23	40	44	319	27
– Obwalden / Obwald	.	.	.	5	.	.	.	7	.	.	5	.	35	3
– Nidwalden / Nidwald	.	.	.	.	5	.	.	.	8	5	9	7	53	4
– Glarus / Glaris	6	11	8	14	5	9	10	11	12	5	17	12	120	10
– Zug / Zoug	24	18	30	24	17	23	35	26	33	25	28	38	321	27
– Freiburg / Fribourg	86	76	91	76	60	80	82	86	78	70	74	111	970	81
– Solothurn / Soleure	79	63	92	90	63	80	83	99	67	80	106	117	1 019	85
– Basel-Stadt / Bâle-ville	68	73	91	76	96	85	93	89	88	106	78	100	1 043	87
– Basel-Land / Bâle-campagne	93	72	70	81	51	75	69	87	75	61	116	104	954	80
– Schaffhausen / Schaffhouse	16	9	29	26	13	35	27	34	22	21	28	23	283	24
– Appenzell A. Rh. Appenzell Rh.-Ext.	6	9	13	13	9	5	10	12	9	9	12	16	123	10
– Appenzell I.Rh. Appenzell Rh.-Int.	5	.	.	.	.	.	6	.	.	7	.	.	37	3
– St. Gallen / Saint-Gall	113	100	146	134	105	157	144	167	131	110	168	188	1 663	139
– Graubünden / Grisons	32	13	21	27	17	25	30	25	17	18	39	33	297	25
– Aargau / Argovie	157	125	178	160	153	165	163	196	165	135	180	220	1 997	166
– Thurgau / Thurgovie	64	53	82	88	54	68	78	78	77	92	116	105	955	80
– Tessin	108	83	100	101	47	112	95	129	127	122	284	174	1 482	124
– Waadt / Vaud	259	146	329	227	148	287	283	278	297	194	355	345	3 148	262
– Wallis / Valais	88	47	83	80	52	70	67	58	53	56	82	99	835	70
– Neuenburg / Neuchâtel	79	46	117	77	53	83	100	100	91	68	126	111	1 051	88
– Genf / Genève	176	133	185	145	161	259	236	263	354	241	322	289	2 764	230
– Jura	20	11	28	22	17	23	32	26	36	20	30	41	306	26
Maximaler Anspruch auf Taggelder: Condition du droit max. aux indemnités journalières:														
– Krisenregion / Région de crise	210	89	300	185	178	439	423	463	549	390	647	553	4 426	369

Hinweis: Werte von weniger als 5 Personen werden aus Datenschutzgründen nicht ausgewiesen  
 Remarque: Pour des motifs de protection des données, les valeurs inférieures à 5 personnes ne sont pas indiquées

Rahmenfrist für den Leistungsbezug für Personen im Alter von 30 und mehr Jahren verlangen (Artikel 41c der Verordnung zum Arbeitslosenversicherungsgesetz). Trotz dieser Massnahme wurden im Laufe des Jahres 2010 dennoch 4426 Personen in diesen Gebieten ausgesteuert.

Die Heraufsetzung der Höchstzahl der Taggelder von 400 auf 520 wurde den folgenden Regionen für eine Dauer ab sechs Monaten gewährt:

- dem Kanton Waadt (das ganze Jahr);
- dem Kanton Neuenburg (das ganze Jahr);
- dem Kanton Jura (das ganze Jahr);
- der Region von Moutier im Kanton Bern (vom 1. April bis zum 31. Dezember);
- dem Kanton Genf (ab dem 1. Mai);

En détail, les augmentations de 400 à 520 indemnités journalières ont été accordées aux régions suivantes pour des durées à partir de six mois:

- dans le canton de Vaud (toute l'année);
- le canton de Neuchâtel (toute l'année);
- le canton du Jura (toute l'année);
- dans la région Moutier du canton de Berne (du 1<sup>er</sup> avril au 31 décembre);
- le canton de Genève (dès le 1<sup>er</sup> mai);
- le canton du Tessin (du 1<sup>er</sup> juin au 30 novembre) et ensuite la région (MS 82) Lugano (dès le 1<sup>er</sup> décembre).

- dem Kanton Tessin (vom 1. Juni bis zum 30. November) und dann der Region von Lugano (MS 82) im Tessin (ab dem 1. Dezember).

Andere Regionen in den Kantonen Wallis, Bern und Zürich hätten im Berichtsjahr von dieser Massnahme profitieren können, aber die betreffenden Kantone stellten kein Gesuch dafür.

#### 6.2.4 Wirtschaftszweige gegenüber Geschlecht, Nationalität, Alter und Region

Die Tabelle 3\* enthält die ausführlichen Ergebnisse für die Aussteuerungen des Jahres 2010, die entstehen, wenn man die Variable Wirtschaftszweig (in den Zeilen) mit den vier Variablen Geschlecht, Nationalität, Alter und Region (in den Kolonnen) kreuzt.

Zwei Drittel der Aussteuerungen fallen auf den Sektor 3 (Dienstleistungen, 18'730 Personen im ganzen Jahr). Aus dem Sektor 2 (Industrie) stammt mehr als ein Fünftel (6268 Personen), aus dem Sektor 1 (Land- und Forstwirtschaft, Fischerei; 114 Personen) und aus der Rubrik «keine Angaben, übrige» (3233 Personen) der Rest.

In den folgenden Wirtschaftszweigen wurden am meisten Personen ausgesteuert: In der Branche Handel, Reparatur- und Autogewerbe (4078 Personen), davon 2297 im Detailhandel und 1445 im Grosshandel; im Wirtschaftszweig sonstige wirtschaftliche Dienstleistungen (3495 Personen); in der Rubrik «keine Angaben, übrige» (3233 Personen); im Gastgewerbe (3063 Personen); im Baugewerbe (1730 Personen); im Gesundheits- und Sozialwesen (1476 Personen) und in der Branche Verkehr und Transport (1222 Personen).

Ergebnisse zur Dimension **Geschlecht**: Zu den Wirtschaftszweigen, die einen hohen Anteil an ausgesteuerten *Frauen* aufweisen, gehören die privaten Haushalte mit Hauspersonal, der Wirtschaftszweig Leder, Lederwaren und Schuhe, das Gesundheits- und Sozialwesen, der Detailhandel, die sonstigen Dienstleistungen, die Uhrenbranche, der Wirtschaftszweig Textilien und Bekleidung und das Gastgewerbe. Die *Männer* kommen im Baugewerbe, in der Branche Holz-, Flecht-, Korb- und Korkwaren, im Wirtschaftszweig Recycling, Wasserversorgung, in der Informatik, in der Branche Autohandel und -reparatur, im Wirtschaftszweig Bergbau, Steine und Erden, in der Branche Metallherzeugung, Metallherzeugnisse, im Wirtschaftszweig Glas, Keramik und Zementwaren und im Fahrzeugbau auf hohe Anteile.

Ergebnisse zur Dimension **Nationalität**: Die Ausgesteuerten *schweizerischer Nationalität* sind in den folgenden Branchen übervertreten: Im Wirtschaftszweig

D'autres régions en Valais, à Berne et Zürich suivant les périodes, auraient pu bénéficier de la mesure, mais les cantons respectifs n'en ont pas fait la demande.

#### 6.2.4 Branches économiques versus le sexe, la nationalité, l'âge et la région

Le tableau 3\* présente les chiffres détaillés du cumul des arrivées en fin de droits de l'année 2010 selon le croisement des activités économiques (en ligne) par les modalités de quatre variables (en colonne) telles que le sexe, la nationalité, l'âge et la région.

Les arrivées en fin de droits se distribuent pour deux tiers dans le secteur 3 dit Autres services (18'730 personnes cumulées sur toute l'année), pour plus d'un cinquième dans le secteur de l'industrie (6268 personnes) et le reste dans l'Agriculture, sylviculture et pêche (114) et la catégorie Non spécifié, autres (3233).

Les branches qui ont eu le plus d'arrivées en fin de droits sont: le Commerce, entretien et réparation d'automobiles (4078) dont 2297 pour le Commerce de détail et 1445 pour le Commerce de gros; ensuite vient les Activités de services administratifs et de soutien (3495), la catégorie dite Non spécifié, autres (3233), l'Hôtellerie et restauration (3063), le Bâtiment et génie civil (1730), la Santé et action sociale (1476), et le secteur Trafic et transport (1222).

**Selon le sexe**, les branches économiques qui ont une forte proportion de personnes issues de la catégorie des *femmes* sont la branche des Ménages privés avec du personnel domestique, le Cuir, chaussures, la Santé et action sociale, le Commerce de détail, les Autres activités de services, les Montres, les Textiles et habillement, et l'Hôtellerie et restauration; les *hommes* sont en proportions importantes dans le Bâtiment et génie civil, les Articles en bois et en liège, vannerie et sparterie, le Recyclage; traitement et distribution d'eau, l'Informatique, le Commerce, réparation d'auto, les Industries extractives, la Métallurgie, produits métalliques, les Verres, céramiques et produits en ciment et la Fabrication de véhicules.

**Selon la nationalité**, les branches économiques qui ont une forte proportion de *suisses* sont les Assurances, l'Administration publique, assurances sociales, les Activités financières et d'assurance dont notamment les Banques, l'Information et communication

**T 3\* Tabelle der Aussteuerungen aus der ALV (2010): Wirtschaftszweige NOGA, Geschlecht, Nationalität, Alter und Region**

Wirtschaftszweige (NOGA-2008)		Total	Geschlecht Sexe		Nationalität Nationalité	
			Frauen Femmes	Männer Hommes	Schweizer Suisses	Ausländer Etrangers
<b>Total</b>		28 345	12 948	15 397	15 162	13 183
<b>Prozent</b>		100%	46%	54%	53%	47%
A	Sektor 1 (Land- und Forstwirtschaft, Fischerei)	114	60	54	40	74
B-F	Sektor 2 (Industrie)	6 268	1 905	4 363	2 924	3 344
G-T	Sektor 3 (Dienstleistungen)	18 730	9 348	9 382	10 333	8 397
A 01-03	Land- und Forstwirtschaft, Fischerei	114	60	54	40	74
B 05-09	Bergbau, Steine und Erden	14	3	11	8	6
C 10-12	Nahrungsmittel, Getränke, Tabak	436	222	214	193	243
C 13-14	Textilien und Bekleidung	200	116	84	85	115
C 15	Lederwaren, Schuhe	18	13	5	9	9
C 16	Holz-, Flecht-, Korb- und Korkwaren	208	34	174	100	108
C 17-18	Papier- und Druckgewerbe	379	131	248	237	142
C 19-21	Chemische Industrie, Mineralölverarbeitung	195	108	87	113	82
C 22	Gummi- und Kunststoffwaren	168	77	91	64	104
C 23	Glas-, Keramik- und Zementwaren	120	31	89	55	65
C 24-25	Metallerzeugung, Metallerzeugnisse	822	190	632	359	463
C 26-27	Elektrotechnik, Elektronik, Uhren, Optik	966	497	469	536	430
- C 2652	- Uhren	403	234	169	214	189
C 28	Maschinenbau	550	162	388	278	272
C 29-30	Fahrzeugbau	83	22	61	44	39
C 31-33	Möbel; Reparatur von Maschinen	214	89	125	120	94
D 35	Energieversorgung	71	24	47	46	25
E 36-39	Recycling; Wasserversorgung	94	17	77	49	45
F 41-43	Baugewerbe	1 730	169	1 561	628	1 102
G 45-47	Handel; Reparatur- und Autogewerbe	4 078	2 155	1 923	2 324	1 754
- G 45	- Autohandel- und reparatur	336	70	266	195	141
- G 46	- Grosshandel	1 445	655	790	821	624
- G 47	- Detailhandel	2 297	1 430	867	1 308	989
H 49-53	Verkehr und Transport	1 222	379	843	745	477
I 55-56	Gastgewerbe	3 063	1 734	1 329	1 045	2 018
J 58-63	Information und Kommunikation	573	179	394	406	167
- J 62	- Informatik	341	70	271	247	94
K 64-66	Finanz- und Versicherungsdienstleistungen	980	474	506	728	252
- K 64	- Banken	680	327	353	505	175
- K 65	- Versicherungen	171	86	85	138	33
L 68	Grundstücks- und Wohnungswesen	209	104	105	145	64
M 69-75	Freiberufliche, technische und wissenschaftliche DL	957	456	501	667	290
- M 72	- Forschung und Entwicklung	89	35	54	57	32
N 77-82	Sonstige wirtschaftliche Dienstleistungen	3 495	1 410	2 085	1 504	1 991
O 84	Öffentl. Verwaltung, Sozialversicherungen	827	380	447	630	197
P 85	Erziehung und Unterricht	659	334	325	463	196
Q 86-89	Gesundheits- und Sozialwesen	1 476	1 041	435	998	478
R 90-93	Kunst, Unterhaltung und Erholung	316	163	153	202	114
S 94-96	Sonstige Dienstleistungen	727	430	297	410	317
T 97-98	Private Haushalte mit Hauspersonal	148	109	39	66	82
U	Keine Angaben, übrige	3 233	1 635	1 598	1 865	1 368

**Tableau des arrivées en fin de droits AC (2010): activités économiques selon le sexe, la nationalité, l'âge et la région**

Alter Âge			Region Région		Activités économiques (NOGA-2008)
15–24 Jahre 15–24 ans	25–49 Jahre 25–49 ans	50 Jahre und mehr 50 ans et plus	Deutschschweiz Suisse alémanique	Westschweiz und Tessin Suisse romande et Tessin	
2 514 9%	17 968 63%	7 863 28%	17 789 63%	10 556 37%	<b>Total</b> <b>Pourcentage</b>
4	65	45	44	70	A Secteur 1 (Agriculture, sylviculture et pêche)
510	3 827	1 931	4 237	2 031	B–F Secteur 2 (Industrie)
1 601	12 016	5 113	12 067	6 663	G–T Secteur 3 (Autres services)
4	65	45	44	70	A 01–03 Agriculture, sylviculture et pêche
2	3	9	13	1	B 05–09 Industries extractives
42	300	94	294	142	C 10–12 Aliments, boissons et tabac
7	120	73	155	45	C 13–14 Textile et habillement
0	13	5	6	12	C 15 Cuir, chaussures
20	119	69	146	62	C 16 Articles en bois et en liège, vannerie et sparterie
22	186	171	285	94	C 17–18 Industrie du papier, imprimerie
14	115	66	128	67	C 19–21 Industrie chimique, raffinage de pétrole
16	103	49	152	16	C 22 Matières plastiques, caoutchouc
9	79	32	94	26	C 23 Verres, céramiques et produits en ciment
64	491	267	607	215	C 24–25 Métallurgie, produits métalliques
87	626	253	529	437	C 26–27 Electrotechnique, électronique, montres, optique
52	286	65	102	301	– C 2652 – Montres
24	346	180	438	112	C 28 Fabrication de machines
5	51	27	65	18	C 29–30 Fabrication de véhicules
14	127	73	136	78	C 31–33 Meubles; Réparation de machines
9	39	23	31	40	D 35 Production et distribution d'énergie
3	51	40	65	29	E 36–39 Recyclage; traitement et distribution d'eau
172	1 058	500	1 093	637	F 41–43 Bâtiment et génie civil
466	2 509	1 103	2 793	1 285	G 45–47 Commerce, entretien et réparation d'automobiles
60	189	87	213	123	– G 45 – Commerce, réparation d'auto
122	899	424	1 067	378	– G 46 – Commerce de gros
284	1 421	592	1 513	784	– G 47 – Commerce de détail
54	808	360	855	367	H 49–53 Trafic et transports
209	2 144	710	1 903	1 160	I 55–56 Hôtellerie et restauration
35	378	160	376	197	J 58–63 Information et communication
19	223	99	217	124	– J 62 – Informatique
49	633	298	579	401	K 64–66 Activités financières et d'assurance
26	444	210	389	291	– K 64 – Banques
8	111	52	103	68	– K 65 – Assurances
11	131	67	125	84	L 68 Activités immobilières
78	591	288	617	340	M 69–75 Activités spécialisées, scientifiques et techn.
2	61	26	48	41	– M 72 – Recherche et développement
303	2 394	798	2 328	1 167	N 77–82 Activités de services administratifs et de soutien
57	433	337	376	451	O 84 Administration publique, assurances sociales
130	374	155	374	285	P 85 Enseignement
123	858	495	956	520	Q 86–89 Santé et action sociale
9	230	77	162	154	R 90–93 Arts, spectacles et activités récréatives
62	448	217	502	225	S 94–96 Autres activités de services
15	85	48	121	27	T 97–98 Ménages privés avec du personnel domestique
399	2 060	774	1 441	1 792	U Non spécifié, autres



Versicherungen, in der Branche öffentliche Verwaltung, Sozialversicherungen, im Wirtschaftszweig Finanz- und Versicherungsdienstleistungen, insbesondere im Bankgewerbe, in der Branche Information und Kommunikation, insbesondere in der Informatik, im Wirtschaftszweig Erziehung und Unterricht, in den freiberuflichen, technischen und wissenschaftlichen Dienstleistungen, im Grundstücks- und Wohnungswesen und im Gesundheits- und Sozialwesen. Die Ausgesteuerten *ausländischer Nationalität* kommen in den folgenden Bereichen besonders häufig vor: Im Gastgewerbe, im Sektor Land- und Forstwirtschaft, Fischerei, im Baugewerbe, in der Branche Gummi- und Kunststoffwaren, im Wirtschaftszweig Textilien und Bekleidung, in der Branche sonstige wirtschaftliche Dienstleistungen und im Wirtschaftszweig Metallherzeugung, Metallherzeugnisse.

Ergebnisse zur Dimension **Alter**: Der Anteil der Ausgesteuerten im *Alter von 15 bis 24 Jahren* ist besonders gross im Wirtschaftszweig Erziehung und Unterricht, in der Branche Autohandel und -reparatur, im Wirtschaftszweig Bergbau, Steine und Erden, in der Uhrenbranche, in der Energieversorgung und in der Rubrik «keine Angaben, übrige» (Schul- und Lehrgänger). Die Personen im *Alter von 25 bis 49 Jahren* weisen in den folgenden Branchen hohe Anteile auf: Im Wirtschaftszweig Kunst, Unterhaltung und Erholung, in der Branche Leder, Lederwaren und Schuhe, in der Uhrenbranche, im Gastgewerbe, im Wirtschaftszweig Nahrungsmittel, Getränke, Tabak, in der Branche Forschung und Entwicklung und im Wirtschaftszweig sonstige wirtschaftliche Dienstleistungen. Die Versicherten im *Alter von 50 und mehr Jahren* sind in den Wirtschaftszweigen Bergbau, Steine und Erden; Papier- und Druckgewerbe; Recycling, Wasserversorgung; öffentliche Verwaltung, Sozialversicherungen; Land- und Forstwirtschaft, Fischerei und Textilien und Bekleidung besonders stark von der Aussteuerung betroffen.

Ergebnisse zur Dimension **Region**: Die *deutschsprachige Schweiz* verzeichnet in den Branchen Bergbau, Steine und Erden; Gummi- und Kunststoffwaren; private Haushalte mit Hauspersonal; Maschinenbau; Glas, Keramik, Zementwaren; Fahrzeugbau; Textilien und Bekleidung; Papier- und Druckgewerbe; Metallherzeugung, Metallherzeugnisse und Grosshandel besonders hohe Anteile an Aussteuerungen. Die Region der *französischsprachigen Schweiz und des Tessins* ist in der Uhrenbranche, im Wirtschaftszweig Leder, Lederwaren und Schuhe, im Sektor Land- und Forstwirtschaft, Fischerei, in der Energieversorgung, in der Rubrik «keine Angaben, übrige», in der Branche öffentliche Verwaltung, Sozialversicherungen, im Wirtschaftszweig Kunst, Unterhaltung und Erholung, in der Forschung und Entwicklung und in der Branche Elektrotechnik, Elektronik, Uhren, Optik überdurchschnittlich betroffen.

dont notamment la division Informatique, l'Enseignement, les Activités spécialisées, scientifiques et techniques, les Activités immobilières ainsi que la Santé et action sociale; les *étrangers* sont en proportion importantes dans les sections Hôtellerie et restauration, Agriculture, sylviculture et pêche, Bâtiment et génie civil, les Matières plastiques, caoutchouc, les Textiles et habillement, les Activités de services administratifs et de soutien ainsi que dans la Métallurgie, produits métalliques.

**Selon l'âge**, les branches économiques où *les jeunes (15–24 ans)* représentent une forte proportion pour leur catégorie sont la section de l'Enseignement, le Commerce, réparation d'auto, les Industries extractives, la classe des Montres, la Production et distribution d'énergie, et la catégorie Non spécifié, autres (sortie de formation). Les personnes de la catégorie des *25–49 ans* sont en proportion importante dans la section Arts, spectacles et activités récréatives, le Cuir, chaussure, les Montres, l'Hôtellerie et restauration, les Aliments, boissons et tabac, la Recherche et développement, ainsi que les Activités de services administratifs et de soutien. Les personnes de *50 ans et plus* sont présentes en proportion importante dans les Industries extractives, l'Industrie du papier, imprimerie, le Recyclage; traitement et distribution d'eau, l'Administration publique, assurances sociales, l'Agriculture, sylviculture et pêche ainsi que dans les divisions Textiles et habillement.

**Selon la région**, les branches économiques qui ont une forte proportion d'arrivées en fin de droits en provenance de la *Suisse alémanique* sont la section des Industries extractives, des Matières plastiques, caoutchouc, les Ménages privés avec du personnel domestique, la Fabrication de machines, les Verres, céramiques et produits en ciment, la Fabrication de véhicules, les Textiles et habillement, l'Industrie du papier, imprimerie, la Métallurgie, produits métalliques et le Commerce de gros. En *Suisse romande et Tessin*, on trouve de fortes proportions dans le sous-groupe des Montres, le Cuir, chaussures, l'Agriculture, sylviculture et pêche, la Production et distribution d'énergie, la catégorie dite Non spécifiée, autres, la section Administration publique, assurances sociales, les Arts, spectacles et activités récréatives, la Recherche et développement, et l'Electrotechnique, électronique, montres, optique.



## 6.3 Zusammenfassung und Ausblick

### 6.3.1 Zusammenfassung

Unter der Aussteuerung versteht man die Situation, in der ein Leistungsbezüger der Arbeitslosenversicherung seinen Anspruch auf Taggelder verliert. In den meisten Fällen wird ein Versicherter ausgesteuert, weil er am Ende seiner Rahmenfrist für den Leistungsbezug angekommen ist oder weil er die Höchstzahl der Taggelder ausgeschöpft hat (der Höchstanspruch beträgt insbesondere 400 Taggelder für Personen im Alter unter 55 Jahren und 260 Taggelder für Personen, die von der Erfüllung der Beitragszeit befreit sind) und er im Monat seiner Aussteuerung oder im Folgemonat keine weiteren Taggelder mehr beanspruchen kann und er noch nicht das Alter zum Bezug einer Altersrente der AHV erreicht hat.

Im Laufe des Jahres 2010 konnten mehrere Regionen oder Kantone von der Heraufsetzung der Höchstzahl der Taggelder für Personen im Alter von 30 und mehr Jahren gemäss AVIG, Artikel 27, Absatz 5 profitieren:

- Die Kantone Waadt, Neuenburg und Jura (das ganze Jahr), die Region von Moutier im Kanton Bern (von April bis Dezember), der Kanton Genf (seit Mai), der Kanton Tessin (Juni bis November) und die Region von Lugano (ab Dezember).

Die hier vorgestellte Statistik erfasst Personen und nicht Fälle (Registrierungen). Wenn ein Arbeitsloser im Berichtsjahr mehrmals ausgesteuert wurde, wurde er nur einmal gezählt. Ausserdem muss hervorgehoben werden, dass es sich hier um eine stromorientierte Statistik handelt, die registriert, wie häufig ein bestimmtes Ereignis (hier die Aussteuerung von Versicherten der Arbeitslosenversicherung) in einem bestimmten Zeitraum (hier im Jahr 2010) eingetreten ist. Die stromorientierte Statistik darf nicht mit der Bestandes-Statistik bzw. mit dem «Bestand der stellensuchenden Ausgesteuerten» verwechselt werden. Die Bestandes-Statistik ermittelt für einen bestimmten Zeitpunkt das Total aller Personen, die irgendwann einmal als ausgesteuert registriert wurden und die in diesem bestimmten Zeitpunkt noch stellensuchend sind. Nach der Aussteuerung können sich nämlich für die betroffenen Personen zu variablen Zeitpunkten verschiedenartige Situationen ergeben. Eine ausgesteuerte Person kann insbesondere wieder eine Arbeit finden, sich ganz aus der Arbeitswelt zurückziehen oder eine kantonale Leistung beziehen. In der Regel ist neun Monate nach der Aussteuerung noch eine von sechs oder sieben ausgesteuerten Personen in den Datenbanken der Arbeitsämter als stellensuchend registriert.

## 6.3 Synthèse et perspective

### 6.3.1 Synthèse

On entend par arrivée en fin de droits la situation où un bénéficiaire des prestations de l'assurance de chômage perd ses droits aux indemnités journalières. Elle se produit dans bien des cas parce que l'assuré arrive à la fin de son délai-cadre d'indemnisation ou bien qu'il a touché le nombre maximum d'indemnités journalières (notamment 400 IJ pour les personnes de moins de 55 ans, 260 IJ pour celles qui sont libérées des conditions relatives à la période de cotisation) et qu'il ne peut plus prétendre à de nouvelles indemnités journalières dans le mois ou le mois suivant son arrivée en fin de droits ou qu'il n'a pas atteint l'âge de bénéficier de la rente vieillesse.

Au cours de l'année 2010, plusieurs régions/cantons ont bénéficié d'une augmentation du nombre d'indemnités journalières en vertu de l'Art. 27 al. 5 (LACI) pour les personnes âgées de 30 ans et plus:

- Les cantons de Vaud, Neuchâtel et Jura (toute l'année), la MS-région de Moutier dans le canton de Berne (avril-décembre), puis le canton de Genève (depuis mai) suivi du Tessin (juin-novembre) et finalement la MS-région de Lugano (dès décembre).

La présente statistique recense des personnes et non des cas (enregistrements): si un demandeur d'emploi est arrivé à plusieurs reprises en fin de droits dans l'année sous revue, il n'a été compté qu'une seule fois. Relevons en outre qu'il s'agit là d'une statistique de flux recensant le nombre de fois où est advenu un certain événement (l'arrivée en fin de droits d'un assuré AC) dans un certain laps de temps (l'année 2010). Elle ne saurait être confondue avec une statistique d'effectifs, ou du «nombre de demandeurs d'emploi en fin de droits», qui établirait le total des demandeurs d'emploi en fin de droits reconnus comme tels à une certaine date de référence. En effet, l'après de l'arrivée en fin de droits peut déboucher, pour les personnes concernées et dans des délais variables, sur de multiples situations notamment un retour à l'emploi, une sortie de la vie professionnelle active ou le bénéfice d'une prestation cantonale. Généralement, dès trois trimestres après l'arrivée en fin de droits, une personne sur six ou sept est encore inscrite dans le registre des demandeurs d'emploi.

Pour dresser cette statistique de flux des arrivées en fin de droits, nous avons utilisé comme base de données le système informatisé de paiement des caisses de chômage (SIPAC) par le biais du «Data Warehouse»

Um diese stromorientierte Statistik der Aussteuerungen zu erstellen, wurde als Datenbasis das Auszahlungssystem der Arbeitslosenkassen (ASAL) verwendet. Von dort gelangten die Daten ins «Data Warehouse» LAMDA (Labour Market Data Analysis), das vom SECO speziell für die Arbeitsmarktstatistik entwickelt wurde. Es wurden die Informationen genutzt, die von den Arbeitslosenkassen bis Anfang Mai auf den neuesten Stand gebracht wurden und gleichzeitig in LAMDA zur Verfügung standen.

Gemäss der *Statistik des Jahres 2010* wurden in diesem Zeitraum 28'345 Versicherte von der Arbeitslosenversicherung ausgesteuert. Dies ergibt durchschnittlich 2362 Aussteuerungen pro Monat (zum Vergleich: 2009 wurden monatlich durchschnittlich 1782 Aussteuerungen verzeichnet; 1994, dem Jahr mit den meisten Aussteuerungen, waren es monatlich 3535; 2001, dem Jahr mit dem Minimum, monatlich 1102). Die monatlichen Zahlen folgen ziemlich ähnlichen Kurven. Dies gilt sowohl für die monatlichen Gesamtwerte als auch für die beiden Merkmale Geschlecht und Nationalität. Die Anzahl der Aussteuerungen erhöhte sich im Laufe des Jahres stufenweise, bis am Jahresende die Höchstwerte erreicht wurden. Der höchste Gesamtwert lag mit 3143 Aussteuerung im Monat Dezember. Die Aufwärtsbewegung wurde jedoch in den Monaten Februar, Mai und Oktober von geringeren Werten unterbrochen. Der Tiefstwert von 1603 Aussteuerung wurde im Februar verzeichnet.

Die Männer (Mittelwert 1283) waren zahlreicher als die Frauen (Mittelwert 1079). Der Abstand zwischen diesen beiden Gruppen war im Monat August am geringsten. Die schweizerischen Personen (Mittelwert 1264) waren das ganze Jahr über zahlreicher als die ausländischen (Mittelwert 1099). Wenn man die Kombination der Merkmale Nationalität und Geschlecht betrachtet, bildeten die ausländischen Frauen die kleinste Gruppe. Die anderen drei Gruppen waren gleich gross, wobei die Gruppe der schweizerischen Männer die anderen leicht überragte. Die Gruppe der 25- bis 49-jährigen Personen (Mittelwert 1497) war unter den Altersgruppen die grösste und lag vor den Personen im Alter von 50 und mehr Jahren (Mittelwert 655) und den 15- bis 24-jährigen Personen (Mittelwert 210). Wenn man die Merkmale Nationalität und Geschlecht mit den Altersgruppen kombiniert, findet man, dass die schweizerischen Frauen unter den 15- bis 24-jährigen Personen am zahlreichsten sind. Die ausländischen Männer dominieren die Gruppe der 25- bis 49-jährigen Personen und die schweizerischen Männer führen die Gruppe der Personen im Alter von 50 und mehr Jahren an.

LAMDA speziell entwickelt im Rahmen des SECO für die Statistik des Arbeitsmarktes. Wir haben die Informationen, die bis zum Anfang des Monats Mai von den Kassen zur Verfügung standen, gleichzeitig in LAMDA.

Die *statistique 2010* zeigt, dass 28'345 versicherte Personen im Jahr 2010 von der Arbeitslosenversicherung ausgesteuert wurden, was eine durchschnittliche Zahl von 2362 pro Monat ergibt (im Vergleich: 1782 im Jahr 2009; 3535 im Jahr 1994, das Jahr mit der höchsten Zahl; 1102 im Jahr 2001, das Jahr mit der niedrigsten Zahl). Die monatlichen Zahlen folgen, sowohl für die Gesamtwerte als auch für die Merkmale Geschlecht und Nationalität, ziemlich ähnlichen Kurven. Dies gilt sowohl für die monatlichen Gesamtwerte als auch für die beiden Merkmale Geschlecht und Nationalität. Die Anzahl der Aussteuerungen erhöhte sich im Laufe des Jahres stufenweise, bis am Jahresende die Höchstwerte erreicht wurden. Der höchste Gesamtwert lag mit 3143 Aussteuerungen im Monat Dezember. Die Aufwärtsbewegung wurde jedoch in den Monaten Februar, Mai und Oktober von geringeren Werten unterbrochen. Der Tiefstwert von 1603 Aussteuerungen wurde im Februar verzeichnet.

Die Männer (1283 im Durchschnitt) wurden mehr als die Frauen (1079) ausgesteuert, aber der Unterschied zwischen diesen beiden Gruppen war im August am geringsten. Die Schweizer (1264) wurden das ganze Jahr über mehr als die Ausländer (1099) ausgesteuert. Wenn man die Kombination der Merkmale Nationalität und Geschlecht betrachtet, bildeten die ausländischen Frauen die kleinste Gruppe. Die anderen drei Gruppen waren gleich gross, wobei die Gruppe der Schweizer Männer die anderen leicht überragte. Die Gruppe der 25- bis 49-jährigen Personen (1497 im Durchschnitt) war unter den Altersgruppen die grösste und lag vor den Personen im Alter von 50 und mehr Jahren (655 im Durchschnitt) und den 15- bis 24-jährigen Personen (210 im Durchschnitt). Wenn man die Merkmale Nationalität und Geschlecht mit den Altersgruppen kombiniert, findet man, dass die Schweizer Frauen unter den 15- bis 24-jährigen Personen am zahlreichsten sind. Die ausländischen Männer dominieren die Gruppe der 25- bis 49-jährigen Personen und die Schweizer Männer führen die Gruppe der Personen im Alter von 50 und mehr Jahren an.

Die Region der römischen Schweiz und Tessin (880) erzeugte 37% der Arrivées en fin de droits.

Presque la moitié des arrivées en fin de droits est issue de seulement quatre cantons: Zurich (398 personnes en moyenne), Vaud (262), Genève (230), et Berne (223); en y incluant les cantons d'Argovie (166), de Saint-Gall (139) et du Tessin (124) c'est approximativement deux tiers des arrivées en fin de droits qui sont répartis dans sept cantons.

Selon la distribution des branches économiques (NOGA-2002), deux tiers de toutes les arrivées en fin de droits proviennent du «Secteur 3, autres services» (18'730 en valeur cumulée sur l'année), respectivement, pour la catégorie des femmes, cette proportion touche plus de sept personnes sur dix. Le «secteur 2 (industrie)»

37 Prozent der Aussteuerungen fallen auf die Region der französischsprachigen Schweiz und des Tessins (Mittelwert 880).

Fast die Hälfte der Aussteuerungen ballt sich in den vier Kantonen Zürich (Mittelwert 398 Personen), Waadt (Mittelwert 262), Genf (Mittelwert 230) und Bern (Mittelwert 223) zusammen. Nimmt man die Kantone Aargau (Mittelwert 166), St. Gallen (Mittelwert 139) und Tessin (Mittelwert 124) dazu, dann verteilen sich ungefähr zwei Drittel aller Aussteuerungen auf nur sieben Kantone.

Die Verteilung der Aussteuerungen auf die Wirtschaftszweige wurde gemäss der Nomenklatur NOGA-2002 vorgenommen. Zwei Drittel aller ausgesteuerten Personen stammten aus dem Sektor 3, den Dienstleistungen (Jahrestotal 18'730 Personen). Unter den ausgesteuerten Frauen waren es sogar mehr als sieben von zehn Personen, die im Sektor Dienstleistungen arbeiteten. Ein Fünftel aller Aussteuerungen (6268 Personen) fiel auf den Sektor 2, die Industrie. Mehr als ein Viertel der Männer war dort tätig.

Der Wirtschaftszweig Handel, Reparatur- und Autogewerbe zählt 4078 Aussteuerungen. In dieser Branche sind insbesondere die Anteile der 15- bis 24-jährigen Personen, der Frauen, der Region der deutschsprachigen Schweiz und der schweizerischen Personen besonders hoch. An zweiter Stelle folgt der Wirtschaftszweig sonstige wirtschaftliche Dienstleistungen mit 3495 Aussteuerungen. Hier sind insbesondere die ausländischen Personen, die Männer, die Personen im Alter von 25 bis 49 Jahren und die Region der deutschsprachigen Schweiz anteilmässig besonders betroffen. An dritter Stelle steht die Rubrik «keine Angaben, übrige» mit 3233 Aussteuerungen. Hier sind insbesondere die Region der französischsprachigen Schweiz und des Tessins, die 15- bis 24-jährigen Personen, die Frauen und die schweizerischen Personen anteilmässig übervertreten. Die vierte Stelle nimmt das Gastgewerbe mit 3063 Aussteuerungen ein. Hier sind insbesondere die Anteile der ausländischen Personen, der Frauen und der Personen im Alter von 25 bis 49 Jahren besonders hoch.

### 6.3.2 Ausblick

Wenn man die Anzahl der Ausgesteuerten für das Jahr 2011 schätzen will, müssen die folgenden Faktoren berücksichtigt werden:

- Die hohe Zahl der Arbeitslosen, die bis zum Ende des Jahres 2009 zu beobachten war, dürfte noch eine Erhöhung der Zahl der Aussteuerungen bewirken, obwohl die Arbeitslosigkeit im Laufe des Jahres 2010 deutlich abnahm. Die Entwicklung der Zahl der Ausgesteuerten folgt weitgehend der Entwicklung der Zahl der Arbeitslosen mit einem Zeitverzug von

(6268) compte un cinquième des arrivées en fin de droits, respectivement, cette proportion dépasse le quart pour la catégorie des hommes.

Le secteur «Commerce, entretien et réparation d'automobiles» dénombre 4078 arrivées en fin de droits; ce secteur est important, en valeur relative, notamment pour les catégories suivantes: les 15–24 ans, les femmes, la région suisse alémanique et les suisses. Suit le secteur «Activités de services administratifs et de soutien» avec 3495 arrivées en fin de droits qui est important notamment pour les catégories, en valeur relative, respectivement des étrangers, des hommes, des personnes de 25–49 ans et la région suisse alémanique. La caractéristique dite «Non spécifié, autres» avec 3233 arrivées en fin de droits est notamment importante pour les catégories, en valeur relative, notamment pour la région suisse romande et Tessin, les jeunes de 15–24 ans, les femmes et les suisses. Le secteur «Hôtellerie et restauration» compte 3063 arrivées en fin de droits et représente une part importante, en valeur relative, notamment pour les étrangers, les femmes et les personnes âgées de 25–49 ans.

### 6.3.2 Perspective

Pour l'année 2011, une estimation du nombre des arrivées en fin de droits doit prendre en considération plusieurs facteurs:

- niveau du chômage élevé jusqu'à la fin de l'année 2009, malgré une diminution marquante au cours de l'année 2010 devrait encore se répercuter dans le sens d'une augmentation du nombre des arrivées en fin de droits. Sachant que l'évolution du nombre des arrivées en fin de droits suit généralement la tendance des chiffres du chômage avec un retard d'environ une à

ungefähr ein bis zwei Jahren. Dieser Umstand dürfte noch zu einer anhaltend hohen Zahl der Aussteuerungen beitragen;

- Wenn die günstige wirtschaftliche Konjunktur andauert, könnte sie eine nicht vernachlässigbare Rolle dabei spielen, dass sich die Zahl derjenigen Personen vermindert, die von der Aussteuerung gefährdet sind;
- Die Revision des AVIG, die eine Sanierung der Finanzen der Arbeitslosenversicherung anstrebt (in der Volksabstimmung vom 26. September 2010 angenommen) ist am 1. April 2011 in Kraft getreten. Für eine bestimmte Anzahl von Gruppen, deren Mitglieder insbesondere ein bestimmtes Alter haben oder nur eine bestimmte Beitragszeit nachweisen können, sah die Revision eine deutliche Herabsetzung der Höchstzahl der Taggelder vor, die innerhalb der Rahmenfrist für den Leistungsbezug ausbezahlt werden. Ausserdem wurde der Artikel 27, Absatz 5 des AVIG aufgehoben, der Regionen mit einer erhöhten Arbeitslosenquote begünstigte. Diese Revision des AVIG (Version 2011) verursachte im Moment, als sie in Kraft trat, einen starken Anstieg der Zahl der Ausgesteuerten. In der Folge wird es mittelfristig, ja sogar langfristig, weiterhin hohe Zahlen von Aussteuerungen geben.

Die Gesamtheit dieser Faktoren wird sehr gewiss dazu beitragen, dass sich die Bedingungen für einen Anstieg der Zahl der Aussteuerungen verstärken. Gewiss kann die deutliche Abnahme der Arbeitslosigkeit teilweise dazu beitragen, den unvermeidbaren Trend zur Zunahme der immer noch hohen Zahl der Personen zu mildern, die gefährdet sind, im Laufe des Jahres 2011 ausgesteuert zu werden.

Zum Schluss soll hier noch darauf hingewiesen werden, dass sich die vorangegangenen Ausführungen als statistische Analyse des Problems der Aussteuerung in der Schweiz verstehen. Es wurden deshalb für die vorliegende Arbeit technische Begriffe verwendet, welche die sozialen und wirtschaftlichen Probleme, die von der Aussteuerung verursacht werden können, teilweise verschleiern. Es besteht jedoch keineswegs die Absicht, diese Probleme gering zu schätzen. Aber die Frage der sozialen Folgen der Arbeitslosigkeit und des Ausschlusses von den Leistungen der Arbeitslosenversicherung sprengt den Rahmen der vorliegenden Studie bei weitem.

deux années, ce mécanisme devrait encore contribuer à un niveau soutenu du nombre des arrivées en fin de droits;

- la conjoncture économique favorable, si elle perdure, pourrait jouer un rôle non négligeable pour amoindrir le nombre de personnes potentiellement candidates à l'arrivée en fin de droits;
- la révision de la LACI motivée par un assainissement des finances de l'Assurance chômage (acceptée lors de la votation populaire du 26 septembre 2010) rentrera en application dès le 1<sup>er</sup> avril 2011. Pour un certain nombre de catégories liées notamment à l'âge et à la durée de cotisation, la révision a prévu une diminution significative de la durée maximum d'indemnisation au cours du délai-cadre et notamment l'abrogation de l'Art. 27 al. 5 profitable aux régions avec un fort taux de chômage. Cette révision de la LACI (version 2011) engendrera un pic important d'arrivées en fin de droits au moment de sa mise en application et, par la suite, sera suivie par une majoration du nombre des arrivées en fin de droits sur le moyen voire long terme.

L'ensemble de ces facteurs va très certainement contribuer à renforcer les conditions à une augmentation du nombre des arrivées en fin de droits. Certainement que la baisse franche du chômage pourra en partie contribuer à adoucir une logique inévitable d'augmentation du nombre potentiellement encore élevé des personnes susceptibles d'arriver en fin de droits au cours de l'année 2011.

Pour conclure, nous aimerions ajouter que les considérations qui précèdent s'inscrivent dans une analyse statistique du «phénomène» des arrivées en fin de droits en Suisse. Elles utilisent de ce fait des termes techniques qui occultent en partie les problèmes sociaux et économiques que peuvent engendrer les arrivées en fin de droits. Loin de nous l'intention de mépriser ces problèmes. Mais la question des conséquences sociales du chômage et de l'exclusion de l'assurance-chômage dépasse très largement les limites de la présente étude.

## 6.4 Anhang

### 6.4.1 Einige Literaturhinweise zum Thema (nicht vollständig)

Gladys Taglang, «Ausgesteuert – was nun?» Analyse der Wiedereingliederung von Personen, die aus der Arbeitslosenversicherung ausgesteuert wurden. Aktualitäten des Bundesamts für Statistik (BFS), 3 Arbeit und Erwerb, Neuenburg, Oktober 2009;

Daniel C. Aepli, «Die Situation der Ausgesteuerten in der Schweiz – Vierte Studie im Auftrag der Arbeitslosenversicherung», Bern, SECO, 2006 (im Internet unter [www.seco.admin.ch](http://www.seco.admin.ch) zu finden); eine Zusammenfassung dieser Studie findet sich im Artikel «Situation der Ausgesteuerten in der Schweiz im Jahr 2005 – die vierte Studie» in «Die Volkswirtschaft – Das Magazin für Wirtschaftspolitik», Nr. 10, 2006, S. 30–33;

D. Aepli, B. Hoffmann & R. Theiss, «Ausgesteuerte in der Schweiz – Ein Situationsbericht», Verlag Paul Haupt, Bern, 1998. Eine Zusammenfassung dieser Studie findet sich im Artikel «Die Situation der Ausgesteuerten in der Schweiz» in «Die Volkswirtschaft – Das Magazin für Wirtschaftspolitik», Nr. 1, 1998, S. 54–58;

Daniel C. Aepli, «Die Ausgesteuerten: Situationsbericht – Dritte Studie», Verlag Paul Haupt, Bern, 2000. Eine Zusammenfassung dieser Studie findet sich im Artikel «Die Situation der Ausgesteuerten in der Schweiz – Die Dritte Studie» in «Die Volkswirtschaft – Das Magazin für Wirtschaftspolitik», Nr. 5, 2000, S. 46–50;

Monica Curti & Pierre Fontaine, «Aussteuerung – Eine komplexe Realität», Artikel in «Die Volkswirtschaft – Das Magazin für Wirtschaftspolitik», Nr. 10, 1999, S. 60 ff.)

### 6.4.2 Auszüge aus dem Arbeitslosenversicherungsgesetz und aus der Verordnung dazu

#### 6.4.2.1 AVIG Artikel 27 Höchstzahl der Taggelder

<sup>1</sup> Innerhalb der Rahmenfrist für den Leistungsbezug (Artikel 9, Absatz 2) bestimmt sich die Höchstzahl der Taggelder nach dem Alter der Versicherten sowie nach der Beitragszeit (Artikel 9, Absatz 3).

<sup>2</sup> Der Versicherte hat Anspruch auf:

- a. höchstens 400 Taggelder, wenn er eine Beitragszeit von insgesamt zwölf Monaten nachweisen kann;
- b. höchstens 520 Taggelder, wenn er das 55. Altersjahr zurückgelegt hat und eine Beitragszeit von mindestens 18 Monaten nachweisen kann;

## 6.4 Annexes

### 6.4.1 Références bibliographique connexes (non exhaustif)

Gladys Taglang, «Arriver en fin de droits, et après?» – Analyse de la réinsertion des personnes arrivées en fin de droits de l'assurance chômage, Actualités Office fédéral de la statistique (OFS), 3 Vie active et rémunération du travail, Neuchâtel, octobre 2009;

Daniel C. Aepli, «La situation des chômeurs en fin de droit – Quatrième étude mandatée par l'assurance-chômage», Berne, SECO, 2006; un résumé de cette étude se trouve dans l'article «La situation des chômeurs en fin de droit en Suisse – quatrième étude (2005)» (v. «La Vie économique – Revue de politique économique», no 10/2006, p. 30 s.);

D. Aepli, B. Hoffmann et F. Theiss, «Ausgesteuerte in der Schweiz – Ein Situationsbericht», paru dans les Editions Paul Haupt, Berne 1998; un résumé de cette étude se trouve dans l'article «La situation des chômeurs en fin de droits en Suisse» (v. «La Vie économique – Revue de politique économique», no 1/98, p. 54 s.);

Daniel C. Aepli, (en allemand), «Die Ausgesteuerten: Situationsbericht – Dritte Studie» dans les Editions Paul Haupt, Berne 2000; un résumé de cette étude se trouve dans l'article «La situation des chômeurs en fin de droit en Suisse – Troisième étude» (v. «La Vie économique – Revue de politique économique», no 5/2000, p. 46 s.);

Monica Curti et M. Pierre Fontaine, «Les arrivées en fin de droits: une réalité complexe» (v. «La Vie économique – Revue de politique économique», no 10/99, p. 60 s.).

### 6.4.2 Extraits de la Loi et de l'Ordonnance sur l'assurance chômage

#### 6.4.2.1 Art. 27 Nombre maximum d'indemnités journalières (LACI)

<sup>1</sup> Dans les limites du délai-cadre d'indemnisation (art. 9, al. 2), le nombre maximum d'indemnités journalières est calculé selon l'âge de l'assuré et la période de cotisation (art. 9, al. 3).

<sup>2</sup> L'assuré a droit à:

- a. 400 indemnités journalières au plus s'il justifie d'une période de cotisation de douze mois au total;
- b. 520 indemnités journalières au plus à partir de 55 ans s'il justifie d'une période de cotisation minimale de 18 mois;

c. höchstens 520 Taggelder, wenn er:

1. eine Invalidenrente der Invalidenversicherung oder der obligatorischen Unfallversicherung bezieht oder eine solche Rente beantragt hat und der Antrag nicht aussichtslos erscheint, und
2. eine Beitragszeit von mindestens 18 Monaten nachweisen kann.
- <sup>3</sup> Der Bundesrat kann für Versicherte, die innerhalb der letzten vier Jahre vor Erreichen des AHV-Rentenalters arbeitslos geworden sind und deren Vermittlung allgemein oder aus Gründen des Arbeitsmarktes unmöglich oder stark erschwert ist, den Anspruch um höchstens 120 Taggelder erhöhen und die Rahmenfrist für den Leistungsbezug um längstens zwei Jahre verlängern.
- <sup>4</sup> Anspruch auf höchstens 260 Taggelder haben Personen, die von der Erfüllung der Beitragszeit befreit sind.
- <sup>5</sup> Der Bundesrat kann in einem Kanton, der von erhöhter Arbeitslosigkeit betroffen ist, auf dessen Gesuch hin den Anspruch nach Absatz 2 Buchstabe a um höchstens 120 Taggelder erhöhen, falls der Kanton sich an den Kosten mit 20 Prozent beteiligt; diese Erhöhung ist jeweils auf längstens sechs Monate zu befristen. Diese Massnahme kann auch nur für ein wesentliches Teilgebiet des Kantons gewährt werden.

Stand vom 1. Januar 2010

#### 6.4.2.2 AVIV Art. 41c Erhöhung der Anzahl Taggelder in Kantonen, die von erhöhter Arbeitslosigkeit betroffen sind

(basierend auf Artikel 27, Absatz. 5, AVIG)

- <sup>1</sup> Auf Antrag eines Kantons kann der Bundesrat die Höchstzahl der Taggelder für höchstens sechs Monate erhöhen, wenn die Arbeitslosenquote im Kanton oder in einem wesentlichen Teilgebiet davon im Bemessungszeitraum erheblich über dem nationalen Durchschnitt und durchschnittlich bei mindestens fünf Prozent lag. Der Bemessungszeitraum beginnt acht Monate vor dem beantragten Beginn der Erhöhung und erstreckt sich auf die ersten sechs Monate dieser Periode.

<sup>1bis</sup>Die Erhöhung der Höchstzahl der Taggelder bezieht sich auf alle versicherten Personen nach Artikel 27 Absatz 2 Buchstabe a AVIG oder nur auf versicherte Personen bestimmter Alterskategorien.

c. 520 indemnités journalières au plus:

1. s'il touche une rente de l'assurance-invalidité ou de l'assurance-accidents obligatoire, ou s'il en a demandé une et que sa demande ne semble pas vouée à l'échec, et
2. s'il justifie d'une période de cotisation minimale de 18 mois.
- <sup>3</sup> Pour les assurés qui sont devenus chômeurs au cours des quatre ans qui précèdent l'âge donnant droit à une rente AVS et dont le placement est impossible ou très difficile, de manière générale ou pour des motifs inhérents au marché du travail, le Conseil fédéral peut augmenter le nombre des indemnités journalières de 120 au maximum et prolonger le délai-cadre de deux ans au maximum.
- <sup>4</sup> Les personnes libérées des conditions relatives à la période de cotisation ont droit à 260 indemnités journalières au plus.
- <sup>5</sup> Le Conseil fédéral peut augmenter temporairement de 120 et pendant six mois au plus à chaque fois le nombre d'indemnités journalières fixé à l'al. 2, let. a, dans les cantons touchés par un fort taux de chômage s'ils le demandent et qu'ils participent aux coûts à raison de 20 %. Cette mesure peut aussi être accordée pour une partie importante d'un canton.

Etat le 1<sup>er</sup> janvier 2010

#### 6.4.2.2 Art. 41c Augmentation du nombre d'indemnités journalières dans les cantons touchés par un fort taux de chômage (OACI)

(art. 27, al. 5, LACI)

- <sup>1</sup> A la demande d'un canton, le Conseil fédéral peut augmenter le nombre maximum d'indemnités journalières pendant six mois au plus lorsque le taux de chômage de ce canton ou d'une partie importante du canton a dépassé largement le taux de chômage national et a atteint 5 % au moins en moyenne pendant la période de référence. La période de référence commence à courir huit mois avant la date à partir de laquelle le canton propose que le nombre d'indemnités journalières soit augmenté, et elle s'étend sur les six premiers mois de cette période.

<sup>1bis</sup>L'augmentation du nombre maximum d'indemnités journalières s'étend à l'ensemble des assurés visés à l'art. 27, al. 2, let. a, LACI ou aux assurés de certaines classes d'âge.

- 2 Anspruch auf die erhöhte Anzahl Taggelder haben Versicherte, die im betroffenen Kanton oder Teilgebiet Wohnsitz haben.
  - 3 Innerhalb der Rahmenfrist für den Leistungsbezug können höchstens 520 Taggelder beansprucht werden. Die Rahmenfrist wird nicht verlängert.
  - 4 Der Anspruch auf die erhöhte Anzahl Taggelder besteht bis zum Ende der für die Erhöhung gesetzten Frist.
  - 5 Die Erhöhung der Höchstzahl der Taggelder tritt immer auf Anfang eines Monats in Kraft.
  - 6 Der Kanton reicht sein Gesuch spätestens am 10. Tag des vorletzten Kalendermonats vor dem beantragten Beginn der Erhöhung bei der Ausgleichsstelle ein. Wird das Gesuch verspätet eingereicht, verschiebt sich der Beginn der Erhöhung um einen Kalendermonat.
  - 7 Im Gesuch ist festzuhalten, ab welchem Datum und für welches Teilgebiet die Erhöhung beantragt wird, sowie dass die Arbeitslosenquote im Kanton oder im von der Erhöhung betroffenen Teilgebiet während des Bemessungszeitraumes erheblich über dem nationalen Durchschnitt und durchschnittlich bei mindestens fünf Prozent lag.
  - 8 Der Kanton erstattet im Monat nach Ablauf des letzten Monats, für den die Erhöhung gilt, der Ausgleichsstelle Bericht über die Umsetzung der mit der Erhöhung verbundenen Auflagen. Die Ergebnisse dieses Berichts werden bei einer weiteren Erhöhung berücksichtigt.
  - 9 Die Erhöhung der Höchstzahl der Taggelder in Kantonen oder wesentlichen Teilgebieten von Kantonen, die von erhöhter Arbeitslosigkeit betroffen sind, wird im Anhang publiziert.
- 2 Ont droit à l'augmentation du nombre maximum d'indemnités journalières les assurés domiciliés dans le canton ou la partie du canton concernée.
  - 3 Les assurés ont droit à 520 indemnités journalières au plus pendant le délai-cadre d'indemnisation. Le délai-cadre n'est pas prolongé.
  - 4 Le droit à l'augmentation du nombre maximum d'indemnités journalières vaut jusqu'au terme de la période pour laquelle l'autorisation a été accordée.
  - 5 L'augmentation du nombre maximum d'indemnités journalières prend effet au début du mois.
  - 6 Le canton présente sa demande à l'organe de compensation au plus tard le 10<sup>e</sup> jour de l'avant-dernier mois précédant la date à partir de laquelle il propose que le nombre maximum d'indemnités journalières soit augmenté. S'il la présente après ce délai, le début de l'augmentation est reporté au mois suivant.
  - 7 Il indique dans sa demande la date à partir de laquelle le nombre maximum d'indemnités journalières doit être augmenté et dans quelle partie du canton il doit l'être; il précise en outre que le taux de chômage dans le canton ou la partie du canton considérée a dépassé largement le taux de chômage national et a atteint 5% au moins en moyenne pendant la période de référence.
  - 8 Dans le mois qui suit l'expiration de la période couverte par l'augmentation du nombre maximum d'indemnités journalières, le canton remet à l'organe de compensation un rapport dans lequel il présente la manière dont les charges attachées à cette augmentation ont été respectées. Les résultats de ce rapport sont pris en compte pour une augmentation ultérieure.
  - 9 L'augmentation du nombre maximum d'indemnités journalières dans les cantons ou parties importantes de cantons touchés par un fort taux de chômage est publiée en annexe.

---

Stand vom 1. Mai 2010

---

Etat le 1<sup>er</sup> mai 2010

## 7 Statistik der Kurzarbeitsentschädigung

### 1) Einleitung, Sinn und Zweck der Kurzarbeit

Zu den Leistungen der Arbeitslosenversicherung gehören neben der Auszahlung von Arbeitslosentaggeldern und der Vergütung der Kosten für die Teilnahme an arbeitsmarktlichen Massnahmen auch die Auszahlungen im Rahmen von Kurzarbeits-, Schlechtwetter- und Insolvenzenschädigung. Infolge der Rezession beanspruchten im Jahr 2009 viele Betriebe Kurzarbeitsentschädigung, sodass die entsprechenden Kennzahlen neue Rekordwerte erreichten. Gegenüber diesem Rekordjahr sind 2010 die ausbezahlte Kurzarbeitsentschädigung, die Zahl der betroffenen Arbeitnehmer und die Ausfallstunden um rund zwei Drittel zurückgegangen.

Mit dem Instrument der Kurzarbeit soll vermieden werden, dass Betriebe wegen vorübergehenden konjunkturellen Schwankungen Arbeitnehmer entlassen müssen, sodass ihnen im wirtschaftlichen Aufschwung keine «Anstellungskosten» entstehen. Dabei bezahlt die Arbeitslosenversicherung 80% des anrechenbaren Verdienstaufschlags. Da die ausgefallenen Arbeitsstunden im Normalfall deutlich weniger als 100% der gesamten Arbeitszeit betragen, profitieren auch die betroffenen Arbeitnehmer und die Arbeitslosenversicherung von der Kurzarbeit. Die Arbeitnehmer werden nicht arbeitslos und erhalten zudem mehr Geld als die 70–80 Prozent des versicherten Verdienstes, welches ihnen im Falle von Arbeitslosigkeit in Form von Arbeitslosentaggeldern ausbezahlt würde. Und die Arbeitslosenversicherung muss entsprechend nur einen Teil der potentiellen Arbeitslosenentschädigung als Kurzarbeitsentschädigung bezahlen. Durch die Verhinderung von Entlassungen und Betriebsschliessungen in Zeiten von wirtschaftlichen Krisen leistet die Kurzarbeit einen wichtigen Beitrag zur Stabilisierung der Wirtschaft.

## 7 Statistique sur l'indemnisation en cas de réduction de l'horaire de travail

### 1) Introduction, raison et objectif de la réduction de l'horaire de travail

Les prestations de l'assurance-chômage englobent non seulement le versement de l'indemnité journalière aux chômeurs et le remboursement des frais de participation à des mesures relatives au marché du travail, mais également le versement d'indemnités en cas de réduction de l'horaire de travail, d'intempéries et d'insolvabilité. En raison de la récession, de très nombreuses entreprises ont eu recours en 2009 à l'indemnisation en cas de réduction de l'horaire de travail, au point où leur nombre a atteint un nouveau record. En 2010, les indemnités de réduction de l'horaire de travail versées, le nombre d'employés concernés et d'heures perdues ont diminué d'environ deux tiers par rapport au nombre record atteint l'année précédente.

L'instrument «Réduction de l'horaire de travail (RHT)» doit éviter aux entreprises de devoir licencier des travailleurs en raison de fluctuations conjoncturelles passagères en sorte qu'au moment du redressement économique elles n'aient pas à supporter des «frais d'engagement». Dans ce contexte, l'assurance-chômage verse 80% de la perte de gain prise en considération. Du fait que, dans le cas normal, les heures de travail perdues représentent nettement moins que 100% du temps de travail total, la réduction de l'horaire de travail profite aussi bien à l'employeur concerné qu'à l'assurance-chômage. Les travailleurs ne deviennent pas chômeurs et reçoivent plus d'argent que les 70 ou 80 pourcents du gain assuré qui leur seraient versés sous forme d'indemnités journalières en cas de chômage. De plus, l'assurance-chômage ne doit payer en tant qu'indemnité pour réduction de l'horaire de travail qu'une partie de l'indemnité de chômage potentielle. En empêchant les licenciements et la fermeture d'entreprises en période de crise économique, la réduction de l'horaire de travail contribue de manière importante à la stabilisation de l'économie.



## 2) Ablauf der Kurzarbeit, Gesetz, Bestimmungen

Damit ein Betrieb Kurzarbeitsentschädigung für seine Arbeitnehmer erhält, muss der Arbeitgeber die Kurzarbeit im Normalfall mindestens 10 Tage vor Beginn bei der kantonalen Arbeitsstelle zur Bewilligung melden. Diese überprüft, ob der Arbeitsausfall anrechenbar ist: Dabei muss die normale Arbeitszeit vorübergehend und aus wirtschaftlichen (aber nicht-saisonalen) Gründen um mindestens 10% je Abrechnungsperiode (Kalendermonat) reduziert werden. Allenfalls vorhandene Mehrstunden aus den 6 Monaten vor dem Leistungsbezug werden als geleistete Arbeitszeit berücksichtigt und reduzieren somit den Arbeitsausfall. Dieser muss mittels betrieblicher Arbeitszeitkontrolle überprüfbar sein.

Die von der Arbeitsstelle bewilligte Kurzarbeit muss der Arbeitgeber bei der von ihm gewählten Arbeitslosenkasse innert dreier Monate nach Beendigung der Abrechnungsperiode geltend machen. Die Arbeitslosenkasse überprüft die Anzahl Ausfallstunden sowie die Anspruchsberechtigung der betroffenen Arbeitnehmer. Diese müssen u.a. AHV-beitragspflichtig sein und in einem ungekündigten Arbeitsverhältnis stehen. Die Arbeitslosenkasse bezahlt dem Arbeitgeber innert eines Monats die Kurzarbeitsentschädigung abzüglich der Karenzzeit (aktuell ein Tag pro Monat) sowie die für die Ausfallszeit anfallenden Arbeitgeberbeiträge an die AHV/IV/EO/ALV.

Ein Betrieb kann innert einer 2-jährigen Rahmenfrist bis zu 12 Monate Kurzarbeitsentschädigung beziehen. Im Rahmen der Stabilisierungsmassnahmen des Bundes wurden diese 12 Monate ab dem 1. April 2009 auf 18 und ab dem 1. April 2010 bis zum 31. Dezember 2011 auf 24 Monate erhöht. Ebenfalls im Rahmen der Stabilisierungsmassnahmen wurden die Karenztage von 2 Tagen für die ersten 6 Monate resp. von 3 Tagen ab dem 7. Monat auf einen Tag je Monat reduziert. Auch wurde die Bestimmung ausser Kraft gesetzt, wonach innerhalb von 2 Jahren «der Arbeitsausfall während längstens 4 Abrechnungsperioden 85 Prozent der normalen betrieblichen Arbeitszeit überschreiten darf». Nicht nur Betriebe sondern auch Betriebsabteilungen können eine Rahmenfrist für Kurzarbeitsentschädigung eröffnen, wenn sie innerbetrieblich selbständig geführt werden, oder wenn sie marktfähige Produkte erstellen.

## 2) Procédure concernant la réduction de l'horaire de travail, dispositions légales

Pour qu'une entreprise bénéficie de l'indemnité en cas de réduction de l'horaire de travail en faveur de ses salariés, l'employeur doit, en principe, annoncer la réduction de l'horaire de travail à l'Office cantonal du travail, pour autorisation, au moins 10 jours avant son début. Ce dernier vérifie si la perte de travail peut être prise en considération: À cet effet, le nombre d'heures normalement effectuées par les travailleurs doit temporairement être réduit d'au moins 10% pour chaque période de décompte (mois civil), ceci pour des raisons économiques, mais pas saisonnières. En tous les cas les heures supplémentaires existantes sur les 6 derniers mois avant l'indemnisation sont considérées comme temps de travail fourni et réduisent ainsi la perte de travail. Cette perte doit être vérifiable par le biais de la saisie du temps de travail dans l'entreprise.

L'employeur doit faire valoir la réduction de l'horaire de travail, autorisée par l'Office du travail, auprès de la caisse de chômage choisie dans les trois mois suivant la fin de la période de décompte. La caisse de chômage vérifie le nombre d'heures perdues ainsi que le droit à l'indemnisation des travailleurs concernés. Ceux-ci doivent, entre autres, être assujettis aux cotisations AVS et ne doivent pas se trouver en situation de résiliation des rapports de travail. La caisse de chômage paie à l'employeur, dans le mois, l'indemnité de réduction de l'horaire de travail sous déduction du délai d'attente (actuellement un jour par mois) ainsi que les cotisations (AVS/AI/APG/AC) de l'employeur correspondant aux heures de travail perdues.

Une entreprise peut, dans un délai-cadre de 2 ans, bénéficier de 12 mois au maximum d'indemnité pour réduction de l'horaire de travail. Dans le cadre des mesures de stabilisation de la Confédération cette période de 12 mois a été portée à 18 mois à partir du 1<sup>er</sup> avril 2009 et à 24 mois du 1<sup>er</sup> avril 2010 au 31 décembre 2011. De même, dans le cadre des mesures de stabilisation, le délai d'attente (2 jours pour les 6 premiers mois et 3 jours à partir du 7<sup>e</sup> mois) a été réduit à un jour par mois. En outre, la disposition, selon laquelle pendant les 2 ans, la perte de travail peut excéder 85% de l'horaire normal de travail durant 4 périodes de décompte au maximum, est abrogée. Non seulement des entreprises, mais également des secteurs d'exploitation peuvent ouvrir un délai-cadre pour indemnisation en cas de réduction de l'horaire de travail s'ils relèvent d'une direction autonome au sein de l'entreprise ou s'ils font des produits commercialisables.

**3) Entwicklung der Kurzarbeit 1993–2010**

Im Jahr 2003 wurde das Auszahlungssystem der Arbeitslosenstellen (ASAL) eingeführt. Ab diesem Jahr existieren monatliche Statistikdateien, welche jeweils die Zahlungsdaten der Arbeitslosenstellen der letzten 24 Monate zur Kurzarbeits-, Schlechtwetter- und Insolvenzschiädigung enthalten. Die Angaben der Jahre 1993–2000 in der Tabelle K1 stammen von diesen Statistikdateien. Sie wurden jeweils mit der Statistikdatei erstellt, welche alle Zahlungen bis Ende Juni des nachfolgenden Jahres enthält

Im Herbst 2010 wurden die Zahlungsdaten zur Kurzarbeits-, Schlechtwetter- und Insolvenzschiädigung ab dem Jahr 2001 in das Datawarehouse Lamda (Labour Market Data Analysis) eingelesen. Bei den Kurzarbeitsstatistiken ab dem Jahr 2001 handelt es sich um aktualisierte Werte, welche im Mai 2011 im Lamda abgefragt worden sind.

**3) Evolution de la réduction de l'horaire de travail de entre 1993 et 2010**

Le système de paiement des caisses de chômage (SIPAC) a été introduit en 2003. À partir de là, il existe des fichiers de statistiques mensuelles qui contiennent les données de paiement des caisses de chômage des 24 derniers mois sur le versement d'indemnités en cas de réduction de l'horaire de travail, d'intempéries et d'insolvabilité. Les indications des années 1993 à 2000 qui figurent dans le tableau K1, ont été tirées de ces données statistiques. Toutes les valeurs indiquées dans les statistiques ci-après, concernant l'indemnisation en cas de réduction de l'horaire de travail, ont été établies au moyen du fichier des statistiques qui contient tous les versements jusqu'à fin juin de l'année suivante.

En automne 2010, les données relatives au versement de l'indemnité en cas de réduction de l'horaire, d'intempéries ou d'insolvabilité (à partir de l'année 2001) ont été intégrées dans la banque de données LAMDA (Labour Market Data Analysis). S'agissant des statistiques relatives à la réduction de l'horaire de travail recensées à partir de l'année 2001, ces valeurs sont actuelles et ont été consultées dans la banque de données LAMDA en mai 2011.

**K1 Ausbezahlte Kurzarbeitsentschädigung nach Abrechnungsjahren ab 1993  
Indemnités RHT versées par année de décompte à partir de 1993**

Abrechnungsjahr Année de décompte	Anzahl Betriebe <sup>1</sup> Nombre d'entreprises <sup>1</sup>	Kurzarbeitsentschädigung <sup>2</sup> Indemnités RHT <sup>2</sup>	betreffene Arbeitnehmer <sup>3</sup> Travailleurs concernés <sup>3</sup>	Ausfallstunden Heures perdues
1993	13 642	747 793 315	58 535	33 830 954
1994	9 488	409 173 997	31 614	21 248 480
1995	6 838	232 617 028	15 877	10 104 777
1996	8 838	326 804 576	22 801	14 719 411
1997	7 302	158 716 225	11 465	8 135 643
1998	4 135	86 569 192	5 195	4 188 585
1999	3 158	72 250 608	4 886	3 660 230
2000	1 176	17 459 186	1 309	873 750
2001	1 466	49 979 289	3 656	2 578 407
2002	3 671	177 000 535	12 456	8 435 071
2003	4 906	199 254 713	12 365	8 868 718
2004	2 770	88 996 105	5 284	3 785 954
2005	1 905	54 131 998	3 267	2 533 997
2006	942	22 328 974	1 263	1 036 257
2007	523	10 697 945	740	530 786
2008	815	33 234 646	2 086	1 522 602
2009	8 870	1 149 702 660	67 398	42 442 364
2010	5 764	388 217 232	23 333	13 853 587

<sup>1</sup> Jeder Betrieb bzw. jede Betriebsabteilung ist pro Jahr einmal gezählt / Chaque entreprise, resp. secteur d'exploitation est compté une fois par an

<sup>2</sup> In der Kurzarbeitsentschädigung sind auch die Arbeitgeber-Sozialversicherungsbeiträge enthalten  
Les cotisations des employeurs pour les assurances sociales sont incluses dans les indemnités RHT

<sup>3</sup> Betroffene Arbeitnehmer (Jahresdurchschnittswerte) / Travailleurs concernés (valeur moyenne annuelle)

Die Entwicklung der Kurzarbeit folgt der wirtschaftlichen Entwicklung: In den Jahren mit negativem Wirtschaftswachstum 1993 und 2009 wurden die höchsten Kennzahlen (betroffene Arbeitnehmer, Ausfallstunden und Kurzarbeitsentschädigung) verzeichnet. Nach 1993 nahm die Kurzarbeit kontinuierlich ab, um dann in den Rezessionsjahren 2002 und 2003 wieder anzusteigen. Im Jahr 2009 hatten vermehrt grössere Betriebe die Kurzarbeit in Anspruch genommen. Deshalb ist die Anzahl betroffener Betriebe im Rekordjahr 2009 weniger hoch als in den Jahren 1993 und 1994.

Wie bereits erwähnt hat sich das Ausmass der Kurzarbeit im Jahr 2010 gegenüber dem Vorjahr um rund zwei Drittel reduziert. Im Jahr 2010 waren noch 23'333 Arbeitnehmer von Kurzarbeit betroffen gegenüber 67'398 im Jahr 2009. Und die Zahl der ausgefallenen Stunden nahm von über 42 Mio Stunden im Jahr 2009 auf knapp 14 Mio Stunden im Jahr 2010 ab.

#### **4) Kurzarbeitsentschädigung 2010 nach Wirtschaftszweigen und nach Kantonen**

Gemäss der Tabelle K2 waren auch im Jahr 2010 hauptsächlich die Maschinen-, die Metall- und die Uhrenindustrie von der Kurzarbeit betroffen. 59,1% (69,5% im Jahr 2009) der gesamtschweizerisch ausgefallenen Stunden und der ausbezahlten Beträge entfallen auf diese drei Branchen. Danach folgen wie auch schon im Jahr 2009 mit grossem Abstand die beiden Wirtschaftszweige «Möbel; Reparatur von Maschinen» und «Handel; Reparatur- und Autogewerbe» mit einem Anteil an den Ausfallstunden von 6,8% (4,5% 2009) bzw. von 6% (4,5% 2009).

L'évolution de la réduction de l'horaire de travail va de pair avec l'évolution économique: les années de croissance économique négative (1993 et maintenant 2009) ont affiché les valeurs les plus hautes (travailleurs touchés, heures perdues et indemnités pour réduction de l'horaire de travail). Après l'année 1993, la réduction de l'horaire de travail a régulièrement diminué pour remonter ensuite dans les années de récession 2002 et 2003. Durant l'année record 2009, de plus en plus d'entreprises importantes ont eu recours à la réduction de l'horaire de travail, raison pour laquelle le nombre d'entreprises concernées est moins élevé qu'en 1993 et 1994.

Comme mentionné précédemment, l'ampleur de la réduction de l'horaire a diminué d'environ deux tiers en 2010 par rapport à l'année précédente. En 2010, 23'333 employés étaient touchés par la réduction de l'horaire de travail contre 67'398 en 2009. Le nombre d'heures perdues a diminué de 42 millions d'heures recensées en 2009 à quelque 14 millions d'heures pour l'année 2010.

#### **4) Indemnisation en cas de réduction de l'horaire de travail en 2010 par branches économiques et par cantons**

Le tableau K2 montre qu'en 2010 également, ce sont avant tout les industries des machines, des produits métalliques et des montres qui ont eu recours à la réduction de l'horaire de travail. 59,1% (69,5% en 2009) des heures perdues et des montants versés concernent, à l'échelle nationale, ces trois branches économiques. Suivent ensuite de loin, comme en 2009, les deux branches économique suivantes: «Meubles; réparation de machines» et «Commerce, entretien et réparation d'automobiles» qui enregistrent une part d'heures perdues s'élevant à 6,8% (4,5% en 2009) et 6% (4,5% en 2009).

**K2 Kurzarbeitsentschädigung 2010 nach Wirtschaftszweigen NOGA 2008<sup>1</sup>**  
**Indemnités RHT 2010 par branches économiques NOGA 2008<sup>1</sup>**

NOGA 2008	Anzahl Betriebe <sup>2</sup> Nombre d'entreprises <sup>2</sup>	Kurzarbeits- entschädigung <sup>3</sup> Indemnités RHT <sup>3</sup>	betroffene Arbeitnehmer <sup>4</sup> Travailleurs concernés <sup>4</sup>	Ausfallstunden Heures perdues	
				Anzahl Nombre	Anteil in % Parts %
TOTAL	5 764	388 217 232	23 333	13 853 587	100,0
A01–03 Land- und Forstwirtschaft, Fischerei Agriculture, Sylviculture et Pêche	6	135 352	6	5 045	0,0
B05–09 Bergbau, Steinen und Erden / Industries extractives	2	171 466	8	6 096	0,0
C10–12 Nahrungsmittel, Getränke, Tabak / Aliments, boissons et tabac	6	423 133	26	16 454	0,1
C13–14 Textilien und Bekleidung / Textiles et habillement	139	11 478 618	954	542 530	3,9
C15 Leder, Lederwaren und Schuhe / Cuir, chaussure	19	1 707 762	150	66 870	0,5
C16 Holz-, Flecht-, Korb- und Korbwaren Articles en bois et en liège, vannerie et sparterie	72	1 981 085	95	78 566	0,6
C17–18 Papier- und Druckgewerbe / Industrie du papier, imprimerie	150	9 527 451	727	357 894	2,6
C19–21 Chemische Industrie, Mineralölverarbeitung Industrie chimique, raffinage du pétrole	85	7 546 225	544	265 293	1,9
C22 Gummi- und Kunststoffwaren / Matières plastiques, caoutchouc	111	7 417 203	514	300 498	2,2
C23 Glas, Keramik, Zementwaren Verres, céramiques et produits en ciment	58	2 020 144	153	80 780	0,6
C24–25 Metallerzeugung, Metallerzeugnisse Métallurgie, produits métalliques	1 195	75 003 106	4 714	2 849 040	20,6
C26–27 Elektrotechnik, Elektronik, Uhren, Optik Electrotechnique, électronique, montres, optique	693	67 412 457	4 080	2 471 602	17,8
C28 Maschinenbau / Fabrication de machines	799	89 309 640	4 699	2 872 860	20,7
C29–30 Fahrzeugbau / Fabrication de véhicules	40	6 031 919	378	218 594	1,6
C31–33 Möbel; Reparatur von Maschinen Meubles; Réparation de machines	261	26 004 645	1 668	942 616	6,8
D35 Energieversorgung / Production et distribution d'énergie	1	23 983	3	972	0,0
E36–39 Recycling; Wasserversorgung Recyclage; traitement et distribution d'eau	8	178 647	14	8 093	0,1
F41–43 Baugewerbe / Bâtiment et génie civil	466	11 799 568	516	445 128	3,2
G45–47 Handel; Reparatur- und Autogewerbe Commerce, entretien et réparation d'automobiles	571	23 814 223	1 339	829 922	6,0
H49–53 Verkehr und Transport / Trafic et transports	183	8 483 462	962	296 142	2,1
I55–56 Gastgewerbe / Hôtellerie et restauration	24	757 207	48	36 732	0,3
J58–63 Information und Kommunikation Information et communication	185	12 876 798	446	357 182	2,6
K64–66 Finanz- und Versicherungsdienstleistungen Activités financières et d'assurance	18	1 841 469	74	56 417	0,4
L68 Grundstücks- und Wohnungswesen / Activités immobilières	10	210 460	9	7 608	0,1
M69–75 Freiberufliche, technische und wissenschaftliche DL Activités spécialisées, scientifiques et techn.	352	16 218 112	764	507 935	3,7
N77–82 Sonstige wirtschaftliche Dienstleistungen Activités de services administratifs et de soutien Autres activités scientifiques	263	5 028 941	368	195 982	1,4
P85 Erziehung und Unterricht / Enseignement	9	156 322	6	4 997	0,0
Q86–88 Gesundheits- und Sozialwesen / Santé et action sociale	10	145 507	40	11 959	0,1
R90–93 Kunst, Unterhaltung und Erholung Arts, spectacles et activités récréatives	9	180 165	10	6 972	0,1
S94–96 Sonstige Dienstleistungen / Autres activités de services	17	304 020	17	12 096	0,1
keine Angaben, übrige / aucune indication, reste	2	28 142	1	712	0,0

<sup>1</sup> Der Wirtschaftszweig eines Betriebes wird aus dem Betriebs- und Unternehmensregister (BUR) des Bundesamts für Statistik übernommen. In einzelnen Fällen entspricht der Wirtschaftszweig der kurzarbeitenden Betriebsabteilung nicht dem Wirtschaftszweig des Unternehmens.  
La branche économique d'une entreprise est reprise du registre des entreprises et établissements (REE) de l'Office fédéral de la statistique. Dans des cas isolés la branche économique de la division de l'entreprise effectuant une réduction de l'horaire de travail ne correspond pas à la branche économique de l'entreprise.

<sup>2</sup> Jeder Betrieb bzw. jede Betriebsabteilung ist einmal gezählt / Chaque entreprise, resp. secteur d'exploitation est compté une fois

<sup>3</sup> In der Kurzarbeitsentschädigung sind auch die Arbeitgeber-Sozialversicherungsbeiträge enthalten  
Les cotisations des employeurs pour les assurances sociales sont incluses dans les indemnités RHT

<sup>4</sup> Betroffene Arbeitnehmer (Jahresdurchschnittswerte) / Travailleurs concernés (valeur moyenne annuelle)

Aus der Tabelle K3 geht hervor, dass im Jahr 2010 aufgrund der Anteile an den Ausfallstunden die Kantone Bern, Tessin, Neuenburg und Jura relativ zu ihrem wirtschaftlichen Gewicht überdurchschnittlich von Kurzarbeit betroffen waren. Wie schon im Vorjahr weist dabei der Kanton Bern von allen Kantonen mit 17,2% den grössten Anteil an den Ausfallstunden aus (16% 2009). Im Kanton Zürich hat sich der Anteil der Ausfallstunden von 10,2% auf 12,6% am stärksten erhöht, im Kanton St. Gallen ist dagegen der grösste Rückgang von 11,1% auf 6,9% zu verzeichnen.

Concernant les parts d'heures perdues recensées en 2010, le tableau K3 démontre que les cantons de Berne, du Tessin, de Neuchâtel et Jura sont davantage touchés que la moyenne par la réduction de l'horaire de travail, en tenant compte de leur poids économique. Comme l'année précédente, le canton de Berne est le canton dans lequel est enregistrée la plus grande part d'heures perdues, qui s'élève à 17,2% (16% en 2009). Dans le canton de Zurich, la part d'heures perdues a passé de 10,2% à 12,6% et enregistré, de ce fait, l'augmentation la plus forte. Le canton de Saint-Gall, a, quant à lui, enregistré la plus forte régression: la part d'heures perdues est passée de 11,1% à 6,9%.

### K3 Kurzarbeitsentschädigung 2010 nach Kantonen / Indemnités RHT 2010 par canton

Kanton	Anzahl Betriebe <sup>1</sup> Nombre d'entreprises <sup>1</sup>	Kurzarbeits- entschädigung <sup>2</sup> Indemnités RHT <sup>2</sup>	betroffene Arbeitnehmer <sup>3</sup> Travailleurs concernés <sup>3</sup>	Ausfall- stunden Heures perdues	Canton
TOTAL	5 764	388 217 232	23 333	13 853 587	TOTAL
Zürich	915	53 668 732	3 353	1 747 398	Zurich
Bern	883	68 024 293	3 623	2 381 956	Berne
Luzern	253	12 865 225	801	465 290	Lucerne
Uri	18	1 039 920	63	38 560	Uri
Schwyz	57	2 419 741	164	88 934	Schwyz
Obwalden	11	580 775	18	16 563	Obwald
Nidwalden	25	1 651 936	109	66 677	Nidwald
Glarus	37	2 192 215	163	97 166	Glaris
Zug	160	6 916 529	330	220 873	Zoug
Freiburg	59	5 115 277	407	200 239	Fribourg
Solothurn	207	11 426 047	572	388 616	Soleure
Basel-Stadt	103	3 638 242	285	142 004	Bâle-Ville
Basel-Landschaft	162	13 413 524	796	474 410	Bâle-Campagne
Schaffhausen	81	3 145 989	210	114 575	Schaffhouse
Appenzell ARh	56	3 070 699	242	129 721	Appenzell Rhodes-Extérieures
Appenzell IRh	10	386 885	22	16 856	Appenzel Rhodes-Intérieures
St Gallen	450	25 945 693	1 832	958 841	St-Gall
Graubünden	49	3 710 951	276	140 353	Grisons
Aargau	511	26 832 277	1 650	935 568	Argovie
Thurgau	251	16 386 088	996	575 920	Thurgovie
Tessin	292	29 259 960	2 643	1 289 635	Tessin
Waadt	258	21 267 379	1 148	742 934	Vaud
Wallis	92	5 653 106	284	230 710	Valais
Neuenburg	353	32 714 638	1 656	1 134 940	Neuchâtel
Genf	222	21 526 193	1 039	665 519	Genève
Jura	249	15 364 918	651	589 329	Jura

<sup>1</sup> Jeder Betrieb bzw. jede Betriebsabteilung ist einmal gezählt / Chaque entreprise, resp. secteur d'exploitation est compté une fois

<sup>2</sup> In der Kurzarbeitsentschädigung sind auch die Arbeitgeber-Sozialversicherungsbeiträge enthalten  
Les cotisations des employeurs pour les assurances sociales sont incluses dans les indemnités RHT

<sup>3</sup> Betroffene Arbeitnehmer (Jahresdurchschnittswerte) / Travailleurs concernés (valeur moyenne annuelle)

**5) Entwicklung der Kurzarbeit ab Januar 2009**

Im Verlauf des Jahres 2010 hat sich der Rückgang der Kurzarbeit fortgesetzt. Bis zum Dezember 2010 verringerten sich die Kurzarbeitszahlen gegenüber den Höchstwerten der Monate Mai und Juni 2009 um den Faktor 12. Spätestens im Sommer 2011 werden sich die Kurzarbeitszahlen wieder auf dem Niveau vor der Wirtschaftskrise einpendeln.

**5) Évolution de la réduction de l'horaire de travail à partir de janvier 2009**

Au cours de l'année 2010, la réduction de l'horaire a continué à diminuer. Jusqu'en décembre 2010, les chiffres de l'indemnisation en cas de réduction de l'horaire de travail ont diminué du facteur 12 par rapport aux valeurs maximales enregistrées durant les mois de mai et juin 2009. Au plus tard en été 2011, les valeurs concernant la réduction de l'horaire se situeront au même niveau qu'avant la crise économique.

**K4 Ausbezahlte Kurzarbeitsentschädigung nach Abrechnungsperioden ab Januar 2009  
Indemnités RHT versées par période de décompte à partir de janvier 2009**

Abrechnungsperiode Période de décompte	Anzahl Betriebe Nombre d'entreprises	Kurzarbeitsentschädigung <sup>1</sup> Indemnités RHT <sup>1</sup>	betroffene Arbeitnehmer Travailleurs concernés	Ausfallstunden Heures perdues
200901	1 200	36 928 311	25 553	1 541 506
200902	2 154	61 192 380	45 588	2 601 314
200903	3 154	99 563 286	64 691	4 112 136
200904	4 082	121 341 523	80 242	4 465 046
200905	4 769	133 789 184	92 345	4 808 116
200906	4 953	132 195 917	91 949	4 750 722
200907	4 014	86 875 488	63 613	3 154 593
200908	4 198	94 368 879	67 447	3 296 132
200909	4 793	110 264 101	79 272	3 935 791
200910	4 768	111 716 038	75 222	3 926 427
200911	4 496	92 276 535	66 970	3 303 464
200912	3 871	69 191 018	55 881	2 547 117
201001	3 971	77 408 673	54 549	2 780 229
201002	3 676	61 912 180	45 170	2 235 706
201003	3 384	58 294 290	39 494	2 097 753
201004	2 774	44 241 083	37 123	1 559 638
201005	2 289	29 039 955	23 766	1 056 136
201006	2 034	28 334 081	20 154	1 001 574
201007	1 427	17 931 932	12 420	624 304
201008	1 295	15 563 824	10 300	531 094
201009	1 319	16 278 618	10 777	569 938
201010	1 188	14 676 054	9 772	519 516
201011	1 079	13 339 208	8 819	475 060
201012	948	11 197 334	7 657	402 639
201101	862	10 969 427	7 066	400 681
201102	745	9 400 978	6 173	346 334
201103	566	7 548 580	4 409	271 355

<sup>1</sup> In der Kurzarbeitsentschädigung sind auch die Arbeitgeber-Sozialversicherungsbeiträge enthalten  
Les cotisations des employeurs pour les assurances sociales sont incluses dans les indemnités RHT

## 6) Fazit

Im Vergleich mit anderen Ländern konnte in der Schweiz die von den Finanzmärkten ausgelöste Wirtschaftskrise rasch überwunden werden. Dazu hat das Instrument der Kurzarbeitsentschädigung mitbeigetragen: Der Ausbau der Kurzarbeitsentschädigung auf 24 Monate hatte zur Folge, dass weniger Arbeitnehmer entlassen wurden und so die Arbeitslosenquoten in den Jahren 2009 und 2010 auch deswegen deutlich niedriger als prognostiziert ausfielen. Dies hatte auch einen stabilisierenden Einfluss auf die privaten Konsumausgaben.

Wie schon im Vorjahr waren auch im Jahr 2010 vor allem die Maschinen-, die Metall- und die Uhrenindustrie von der Kurzarbeit betroffen. Gemessen an den Ausfallstunden nahm die Kurzarbeit in diesen Branchen im Vergleich zum Jahr 2009 am stärksten ab. Aber auch bei den Arbeitslosenzahlen waren in diesen Wirtschaftszweigen grössere Rückgänge als in den meisten anderen Branchen zu verzeichnen (siehe Tabellen T3a–T3d Seiten 88–95). Daher kann davon ausgegangen werden, dass dank der Kurzarbeitsentschädigung effektiv auch Arbeitsplätze erhalten worden sind.

## 7) Literaturhinweise

Sybille Lutiger, Bernhard Weber: Kurzarbeitsentschädigung – ein wichtiges arbeitsmarktpolitisches Instrument in der Rezession 2009; Die Volkswirtschaft, Das Magazin für Wirtschaftspolitik, Heft 10-2010: Internet: [www.dievolkswirtschaft.ch/editions/201010/Lutiger.html](http://www.dievolkswirtschaft.ch/editions/201010/Lutiger.html)

Frick, Andres, Wirz Aniela (2005): Wirksamkeit der Kurzarbeitsregelung in der Rezession 2001–2003: Analyse anhand von Firmendaten aus der schweizerischen Industrie für die Rezession 2001–2003, Untersuchung im Auftrag des Staatssekretariates für Wirtschaft (Seco), Zürich. Internet: [www.dievolkswirtschaft.ch/de/editions/200602/pdf/Frick-Wirz.pdf](http://www.dievolkswirtschaft.ch/de/editions/200602/pdf/Frick-Wirz.pdf)

## 6) Bilan

En comparaison avec d'autres pays, la Suisse a pu se sortir rapidement de la crise économique des marchés financiers. Ainsi, l'instrument «Indemnité en cas de réduction de l'horaire de travail» a contribué à cette amélioration: grâce à la prolongation des indemnités en cas de réduction de l'horaire de travail à 24 mois, moins d'employé ont été licenciés et le taux de chômage durant les années 2009 et 2010 a été nettement plus bas que ce que l'on avait prévu. Ce qui a eu également un effet stabilisateur sur les dépenses privées de consommation.

Comme c'était le cas l'année précédente, ce sont, à nouveau en 2010, avant tout les industries des machines, des produits métalliques et des montres qui ont eu recours à la réduction de l'horaire de travail. En tenant compte des heures perdues enregistrées, la réduction de l'horaire a diminué de manière drastique dans ces branches, par rapport à l'année 2009. Ce constat s'applique également au nombre de chômeurs, qui a subi un recul plus marqué dans ces branches de l'économie que dans la majorité des autres branches (voir à ce sujet les tableaux T3a–T3d, aux pages 88 à 95). Par ailleurs, on peut partir du principe que les indemnités en cas de réduction de l'horaire de travail ont effectivement permis de préserver un bon nombre d'emplois.

## 7) Bibliographie

Sybille Lutiger, Bernhard Weber: l'indemnité en cas de réduction de l'horaire de travail: un instrument utile lors de la récession de 2009; la Vie économique, Revue de politique économique, cahier 10-2010: Lien Internet: [www.dievolkswirtschaft.ch/fr/editions/201010/Lutiger.html](http://www.dievolkswirtschaft.ch/fr/editions/201010/Lutiger.html)

Frick, Andres, Wirz Aniela (2005): Wirksamkeit der Kurzarbeitsregelung in der Rezession 2001–2003: Analyse anhand von Firmendaten aus der schweizerischen Industrie für die Rezession 2001–2003 (Efficacité de la réglementation lors de la récession 2001–2003: Analyse des données sur les entreprises de l'industrie suisse pour la période de récession 2001–2003), étude menée sur mandat du Secrétariat d'État à l'économie (seco), Zürich. Internet: [www.dievolkswirtschaft.ch/fr/editions/200602/pdf/Frick-Wirz.pdf](http://www.dievolkswirtschaft.ch/fr/editions/200602/pdf/Frick-Wirz.pdf)

## 8 Synthèse: Arbeitslosigkeit und Bruttoinlandprodukt (BIP)

Anfangs der 90er-Jahre war zwischen der Zahl der Stellensuchenden und der Zahl der Arbeitslosen kaum ein Unterschied feststellbar. Mitte der 90er-Jahre dagegen begann sich zwischen der Zahl der Stellensuchenden und jener der Arbeitslosen zusehends eine Schere zu öffnen. Ursache dafür ist der Übergang von der passiven zu einer aktiven Arbeitsmarktpolitik, welche eine aktive Beratung und Vermittlung der Stellensuchenden durch Personalberater sowie die sukzessive Einführung von arbeitsmarktlichen Massnahmen im Rahmen der neu zu schaffenden Regionalen Arbeitsvermittlungszentren (RAV) mit sich brachte.

Der Begriff des Bruttoinlandproduktes BIP ist ein Mass für den Geldwert aller während eines Jahres im Inland hergestellten Waren und Dienstleistungen (aufsummiert nach Branchen, gemäss Wertschöpfungsprinzip, d.h. bereinigt um die bereits erbrachten Vorleistungen).

Die untenstehende Grafik illustriert anschaulich den Zusammenhang zwischen dem Wachstum des Bruttoinlandproduktes BIP und dem Arbeitsmarkt:

- Der Arbeitsmarkt reagiert mit einer kleinen Verzögerung auf die Entwicklung des Bruttoinlandproduktes: Fällt das BIP klein oder negativ aus, nimmt die Arbeitslosigkeit zu. Steigt das BIP stark an, vermindert sich die Arbeitslosigkeit.
- Der Arbeitsmarkt reagiert sehr flexibel auf die unterschiedlichen Wachstumsraten des BIP.

## 8 Illustration: Chômage et produit intérieur brut (PIB)

Au début des années 90 le nombre de demandeurs d'emploi et le nombre de chômeurs étaient à peu près identiques. C'est vers le milieu des années 90 que les tendances ont commencé à s'écarter. Ce phénomène trouve son origine dans le passage d'un système passif d'assurance-chômage à une politique active de marché du travail qui a mis en place, par l'instauration des offices régionaux de placement (ORP), un dispositif de conseil et de placement des demandeurs d'emploi par des conseillers en personnel et développé progressivement les mesures de marché du travail.

Le produit intérieur brut (PIB) reflète le prix de tous les biens et services qui sont produits à l'intérieur du pays pendant une année (par branches selon le principe de la valeur ajoutée, soit sans les prestations déjà fournies).

Le graphique suivant illustre la corrélation entre la croissance du PIB et le marché du travail:

- Le marché du travail réagit quelque peu à retardement aux variations du PIB. Si le chômage recule lorsque la croissance du PIB est forte, il augmente par contre lorsque le PIB reste faible ou évolue à la baisse.
- Le marché du travail réagit de manière très variable au taux de croissance du PIB.



## Zusammenhang zwischen Bruttoinlandprodukt (BIP) und Arbeitslosigkeit Corrélation entre produit intérieur brut (PIB) et chômage

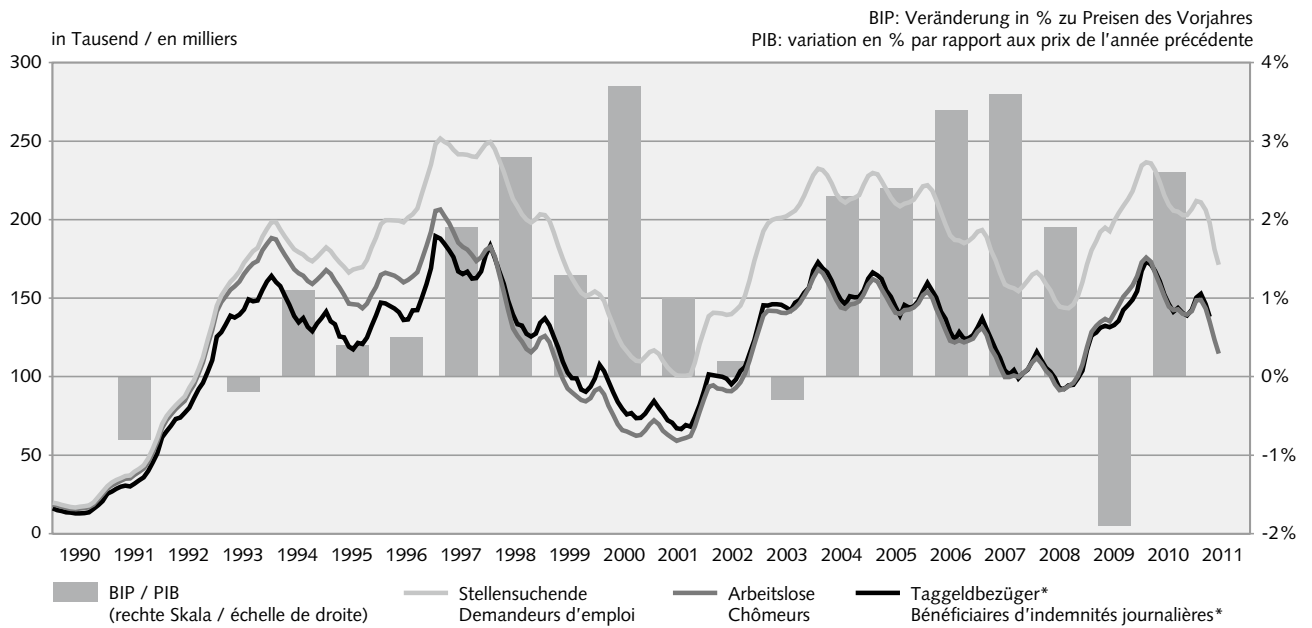

\* Taggeldbezüger (Daten verfügbar bis März 2011) / Bénéficiaires d'indemnités journalières (chiffres disponibles jusqu'en mars 2011)

**Registrierte Stellensuchende, Arbeitslose und gemeldete offene Stellen,  
2001–2010**  
**Demandeurs d'emploi inscrits, chômeurs et places vacantes annoncées,  
2001–2010**

G 1

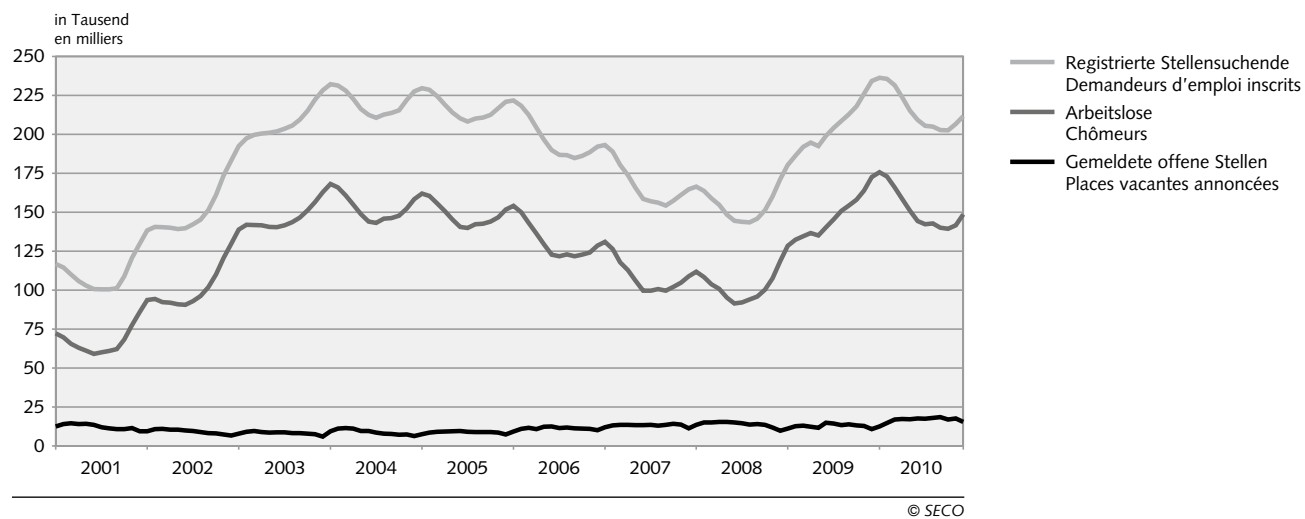

**Arbeitslosenquote nach Kantonen, Jahresdurchschnitt 2010**  
**Taux de chômage par canton, moyenne annuelle 2010**

G 2

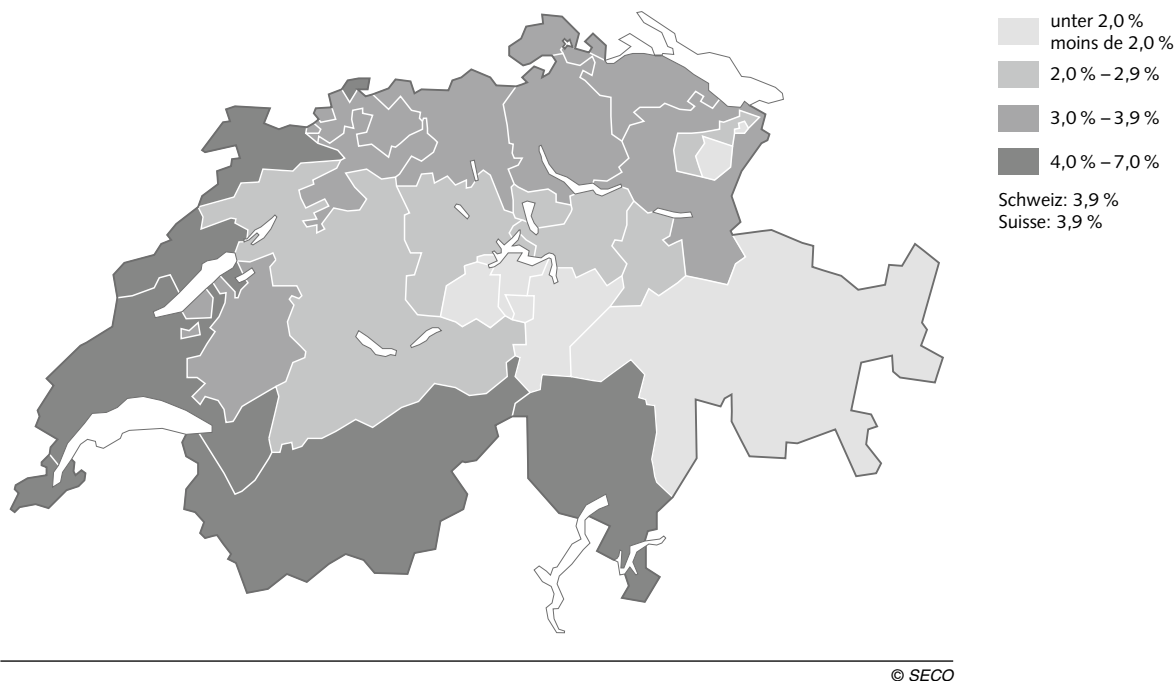

**Entwicklung der Arbeitslosigkeit nach Regionen, 2001–2010<sup>1</sup>**  
**Evolution du chômage par régions, 2001–2010<sup>1</sup>**

G 3

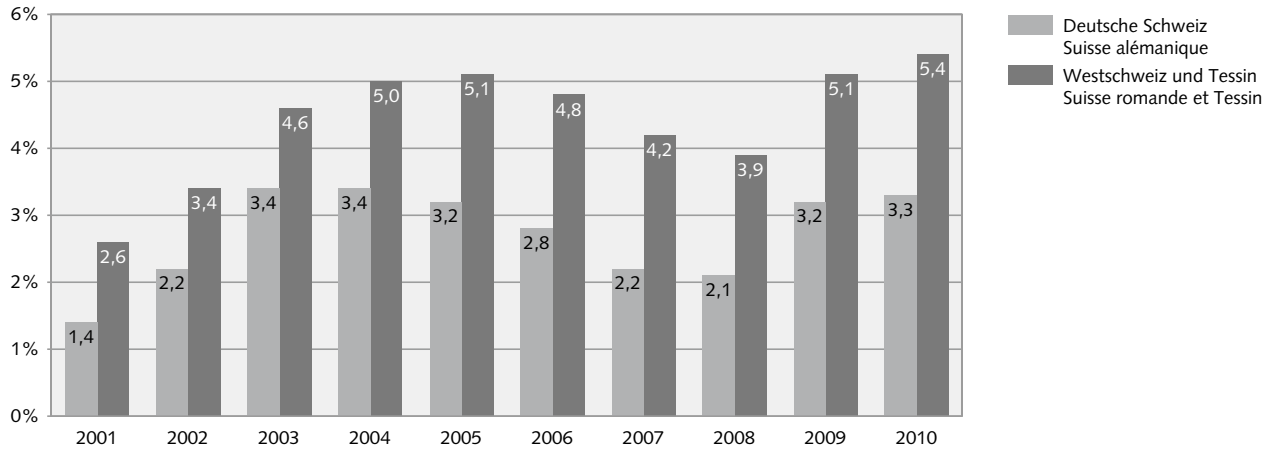

<sup>1</sup> Basis VZ 2000 / Base RP 2000

© SECO

**Entwicklung der Arbeitslosigkeit nach Geschlecht, 2001–2010<sup>1</sup>**  
**Evolution du chômage par sexe, 2001–2010<sup>1</sup>**

G 4

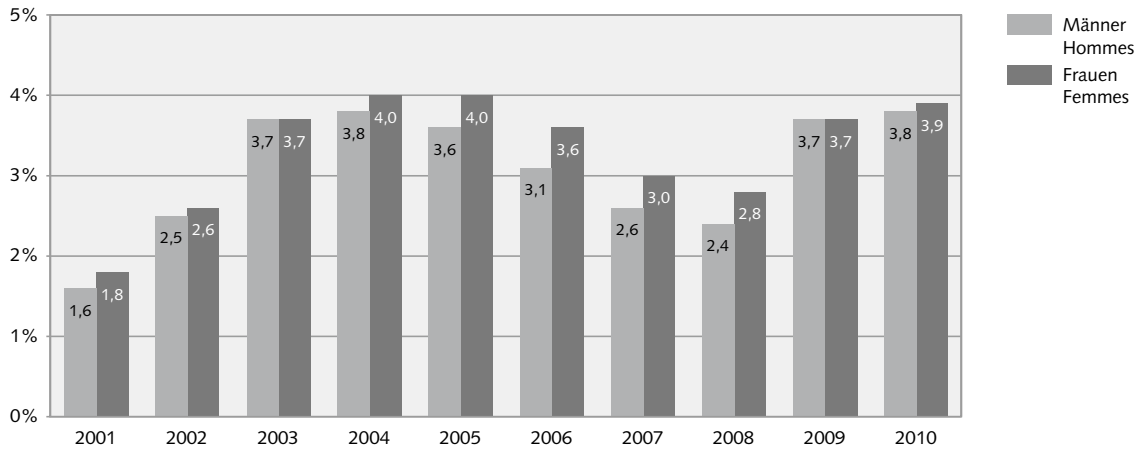

<sup>1</sup> Basis VZ 2000 / Base RP 2000

© SECO

### Entwicklung der Arbeitslosigkeit nach Altersklassen, 2001–2010<sup>1</sup> Evolution du chômage par classes d'âge, 2001–2010<sup>1</sup>

G 5

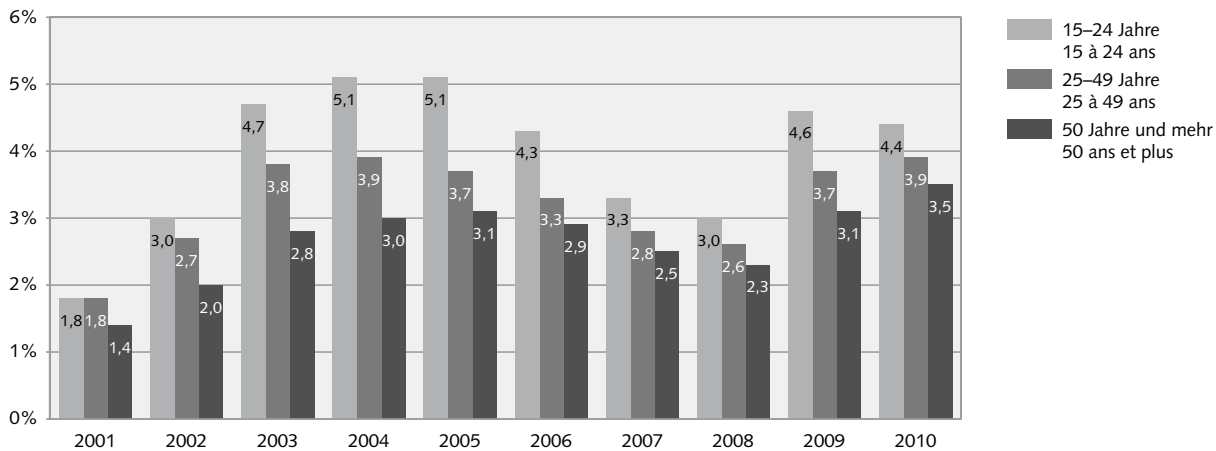
<sup>1</sup> Basis VZ 2000 / Base RP 2000

© SECO

### Aufteilung der registrierten Arbeitslosen nach Dauerklassen, 2001–2010 Répartition des chômeurs inscrits par classes de durée, 2001–2010

G 6

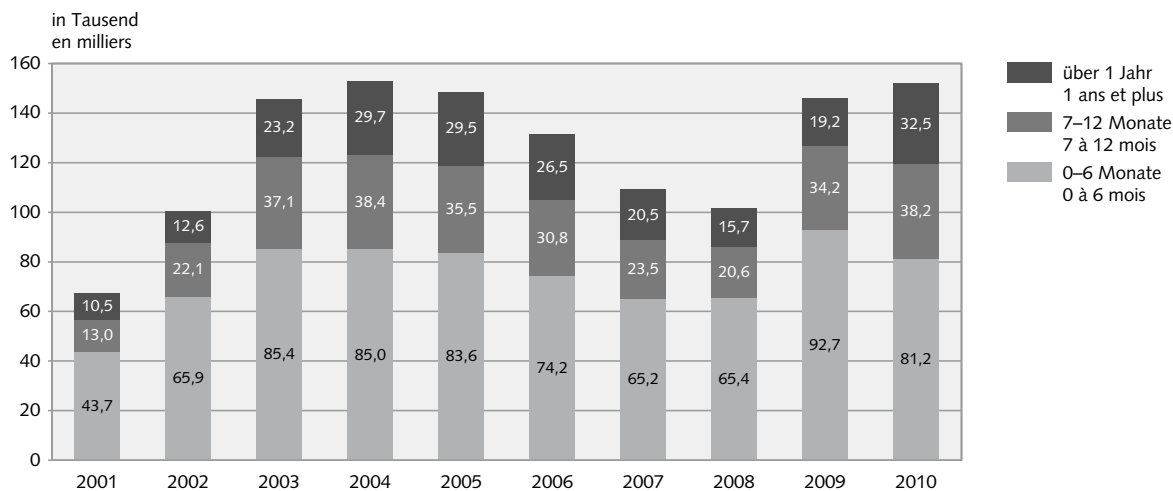

© SECO

# Tabellen

## Zeichenerklärung zu den Tabellen

- Es kommt nichts vor (Wert genau Null)
- 0 0,0 Grösse, die kleiner ist als die Hälfte der kleinsten verwendeten Einheit
- ( ) Zahlenangabe unterbleibt aus Gründen des Datenschutzes
- ... Zahl nicht bekannt, gegenstandslos oder aus statistischen Gründen nicht aufgeführt

# Tableaux

## Légende des signes utilisés dans les tableaux

- Valeur rigoureusement nulle, néant
- 0 0,0 Valeur inférieure à la moitié de la plus petite unité exprimée
- ( ) L'information ne peut pas être communiquée, pour des raisons tenant à la protection des données
- ... Donnée non connue, inconcevable ou non mentionnée pour des raisons statistiques

**T0 Registrierte Stellensuchende, Arbeitslose und Arbeitslosenquote, 1999–2010**  
**Demandeurs d'emploi inscrits, chômeurs et taux de chômage, 1999–2010**

	1999	2000	2001	2002	2003	2004	2005	2006	2007	2008	2009	2010
<b>Stellensuchende</b>												
Januar	202 752	152 261	116 770	138 443	192 586	232 197	229 624	221 825	193 176	166 414	180 287	236 317
Februar	199 228	148 127	114 575	140 581	197 493	231 361	228 701	218 394	188 902	163 744	186 273	235 667
März	191 859	140 225	110 115	140 468	199 702	228 212	224 525	212 486	180 298	159 031	191 992	231 497
April	183 055	132 761	105 857	140 054	200 654	222 858	219 020	204 316	173 806	154 894	194 726	223 804
Mai	175 138	125 283	102 990	139 202	201 123	216 377	214 024	196 638	165 843	148 527	192 516	215 264
Juni	167 516	119 828	100 812	139 715	201 919	212 588	210 257	189 892	158 677	144 546	198 990	209 270
Juli	162 771	116 250	100 534	142 271	203 712	210 740	208 300	186 936	157 068	143 798	204 137	205 604
August	157 526	112 612	100 552	145 202	205 636	212 785	210 114	186 654	156 235	143 549	208 568	204 989
September	153 279	110 089	101 302	151 503	209 495	213 733	210 888	184 880	154 395	145 937	212 902	202 774
Oktober	151 272	109 806	108 910	161 105	215 050	215 504	212 534	186 149	157 458	151 390	217 972	202 675
November	152 497	112 616	120 808	173 500	222 282	222 102	216 859	188 641	161 214	160 144	226 116	206 715
Dezember	154 154	115 732	129 849	183 262	228 245	227 634	220 999	192 156	164 838	171 279	234 359	211 709
Monatsdurchschnitt	170 921	124 633	109 423	149 609	206 491	220 508	217 154	197 414	167 659	154 438	204 070	215 524
<b>Arbeitslose</b>												
Januar	125 883	92 631	72 295	93 714	138 944	168 163	162 032	154 204	131 057	111 877	128 430	175 765
Februar	122 026	88 702	69 766	94 472	142 023	165 979	160 451	150 099	126 395	108 457	132 402	172 999
März	114 073	81 548	65 625	92 371	141 808	160 849	155 681	143 249	117 915	103 777	134 713	166 032
April	105 912	75 642	63 032	92 025	141 624	155 061	150 671	136 360	112 829	100 880	136 709	158 570
Mai	98 598	69 788	61 097	90 930	140 609	148 816	145 370	129 486	106 200	95 166	135 128	151 074
Juni	92 399	65 962	59 176	90 705	140 485	144 103	140 661	122 837	99 781	91 477	140 253	144 473
Juli	90 122	65 140	60 166	92 948	141 699	143 125	139 902	121 725	99 779	92 163	145 364	142 330
August	87 487	63 708	61 079	96 362	143 672	145 923	142 359	123 074	100 757	94 039	150 831	142 879
September	85 096	62 329	62 170	101 889	146 688	146 341	142 728	121 876	99 681	95 980	154 409	140 040
Oktober	84 263	62 953	68 298	110 197	151 259	147 911	144 066	122 765	102 039	100 471	158 138	139 365
November	86 328	65 721	77 633	120 627	156 598	152 409	146 762	124 133	104 820	107 652	163 950	141 668
Dezember	91 041	69 724	86 027	129 809	162 835	158 416	151 764	128 580	109 012	118 762	172 740	148 636
Monatsdurchschnitt	98 602	71 987	67 197	100 504	145 687	153 091	148 537	131 532	109 189	101 725	146 089	151 986
<b>Arbeitslosenquote<sup>1</sup></b>												
Januar	3,5	2,3	1,8	2,4	3,5	4,3	4,1	3,9	3,3	2,8	3,3	4,5
Februar	3,4	2,2	1,8	2,4	3,6	4,2	4,1	3,8	3,2	2,7	3,4	4,4
März	3,1	2,1	1,7	2,3	3,6	4,1	3,9	3,6	3,0	2,6	3,4	4,2
April	2,9	1,9	1,6	2,3	3,6	3,9	3,8	3,5	2,9	2,6	3,5	4,0
Mai	2,7	1,8	1,5	2,3	3,6	3,8	3,7	3,3	2,7	2,4	3,4	3,8
Juni	2,6	1,7	1,5	2,3	3,6	3,7	3,6	3,1	2,5	2,3	3,6	3,7
Juli	2,5	1,7	1,5	2,4	3,6	3,6	3,5	3,1	2,5	2,3	3,7	3,6
August	2,4	1,6	1,5	2,4	3,6	3,7	3,6	3,1	2,6	2,4	3,8	3,6
September	2,3	1,6	1,6	2,6	3,7	3,7	3,6	3,1	2,5	2,4	3,9	3,5
Oktober	2,3	1,6	1,7	2,8	3,8	3,7	3,7	3,1	2,6	2,5	4,0	3,5
November	2,4	1,7	2,0	3,1	4,0	3,9	3,7	3,1	2,7	2,7	4,2	3,6
Dezember	2,5	1,8	2,2	3,3	4,1	4,0	3,8	3,3	2,8	3,0	4,4	3,8
Monatsdurchschnitt	2,7	1,8	1,7	2,5	3,7	3,9	3,8	3,3	2,8	2,6	3,7	3,9

<sup>1</sup> Bis 1999 Basis VZ 1990: 3 621 716 Personen, ab 2000 Basis VZ 2000: 3 946 988 Personen.  
 Jusqu'à 1999 base RP 1990: 3 621 716 personnes, dès 2000 RP 2000: 3 946 988 personnes.

**T0 Registrierte Stellensuchende, Arbeitslose und Arbeitslosenquote, 1999–2010 (Fortsetzung)**  
**Demandeurs d'emploi inscrits, chômeurs et taux de chômage, 1999–2010 (suite)**

Veränderung gegenüber Vorjahr Variation par rapport à l'année précédente											
2000	2001	2002	2003	2004	2005	2006	2007	2008	2009	2010	
<b>Demandeurs d'emploi</b>											
-50 491	-35 491	21 673	54 143	39 611	-2 573	-7 799	-28 649	-26 762	13 873	56 030	Janvier
-51 101	-33 552	26 006	56 912	33 868	-2 660	-10 307	-29 492	-25 158	22 529	49 394	Février
-51 634	-30 110	30 353	59 234	28 510	-3 687	-12 039	-32 188	-21 267	32 961	39 505	Mars
-50 294	-26 904	34 197	60 600	22 204	-3 838	-14 704	-30 510	-18 912	39 832	29 078	Avril
-49 855	-22 293	36 212	61 921	15 254	-2 353	-17 386	-30 795	-17 316	43 989	22 748	Mai
-47 688	-19 016	38 903	62 204	10 669	-2 331	-20 365	-31 215	-14 131	54 444	10 280	Juin
-46 521	-15 716	41 737	61 441	7 028	-2 440	-21 364	-29 868	-13 270	60 339	1 467	Juillet
-44 914	-12 060	44 650	60 434	7 149	-2 671	-23 460	-30 419	-12 686	65 019	-3 579	Août
-43 190	-8 787	50 201	57 992	4 238	-2 845	-26 008	-30 485	-8 458	66 965	-10 128	Septembre
-41 466	- 896	52 195	53 945	454	-2 970	-26 385	-28 691	-6 068	66 582	-15 297	Octobre
-39 881	8 192	52 692	48 782	- 180	-5 243	-28 218	-27 427	-1 070	65 972	-19 401	Novembre
-38 422	14 117	53 413	44 983	- 611	-6 635	-28 843	-27 318	6 441	63 080	-22 650	Décembre
-46 288	-15 210	40 186	56 882	14 017	-3 354	-19 740	-29 755	-13 221	49 632	11 454	Moyenne mensuelle
<b>Chômeurs</b>											
-33 252	-20 336	21 419	45 230	29 219	-6 131	-7 828	-23 147	-19 180	16 553	47 335	Janvier
-33 324	-18 936	24 706	47 551	23 956	-5 528	-10 352	-23 704	-17 938	23 945	40 597	Février
-32 525	-15 923	26 746	49 437	19 041	-5 168	-12 432	-25 334	-14 138	30 936	31 319	Mars
-30 270	-12 610	28 993	49 599	13 437	-4 390	-14 311	-23 531	-11 949	35 829	21 861	Avril
-28 810	-8 691	29 833	49 679	8 207	-3 446	-15 884	-23 286	-11 034	39 962	15 946	Mai
-26 437	-6 786	31 529	49 780	3 618	-3 442	-17 824	-23 056	-8 304	48 776	4 220	Juin
-24 982	-4 974	32 782	48 751	1 426	-3 223	-18 177	-21 946	-7 616	53 201	-3 034	Juillet
-23 779	-2 629	35 283	47 310	2 251	-3 564	-19 285	-22 317	-6 718	56 792	-7 952	Août
-22 767	- 159	39 719	44 799	- 347	-3 613	-20 852	-22 195	-3 701	58 429	-14 369	Septembre
-21 310	5 345	41 899	41 062	-3 348	-3 845	-21 301	-20 726	-1 568	57 667	-18 773	Octobre
-20 607	11 912	42 994	35 971	-4 189	-5 647	-22 629	-19 313	2 832	56 298	-22 282	Novembre
-21 317	16 303	43 782	33 026	-4 419	-6 652	-23 184	-19 568	9 750	53 978	-24 104	Décembre
-26 615	-4 790	33 307	45 183	7 404	-4 554	-17 005	-22 343	-7 464	44 364	5 897	Moyenne mensuelle
<b>Taux de chômage<sup>2</sup></b>											
-1,2	-0,5	0,6	1,1	0,8	-0,2	-0,2	-0,6	-0,5	0,5	1,2	Janvier
-1,2	-0,4	0,6	1,2	0,6	-0,1	-0,3	-0,6	-0,5	0,7	1,0	Février
-1,0	-0,4	0,6	1,3	0,5	-0,2	-0,3	-0,6	-0,4	0,8	0,8	Mars
-1,0	-0,3	0,7	1,3	0,3	-0,1	-0,3	-0,6	-0,3	0,9	0,5	Avril
-0,9	-0,3	0,8	1,3	0,2	-0,1	-0,4	-0,6	-0,3	1,0	0,4	Mai
-0,9	-0,2	0,8	1,3	0,1	-0,1	-0,5	-0,6	-0,2	1,3	0,1	Juin
-0,8	-0,2	0,9	1,2	-	-0,1	-0,4	-0,6	-0,2	1,4	-0,1	Juillet
-0,8	-0,1	0,9	1,2	0,1	-0,1	-0,5	-0,5	-0,2	1,4	-0,2	Août
-0,7	-	1,0	1,1	-	-0,1	-0,5	-0,6	-0,1	1,5	-0,4	Septembre
-0,7	0,1	1,1	1,0	-0,1	-	-0,6	-0,5	-0,1	1,5	-0,5	Octobre
-0,7	0,3	1,1	0,9	-0,1	-0,2	-0,6	-0,4	-	1,5	-0,6	Novembre
-0,7	0,4	1,1	0,8	-0,1	-0,2	-0,5	-0,5	0,2	1,4	-0,6	Décembre
-0,9	-0,1	0,8	1,2	0,2	-0,1	-0,5	-0,5	-0,2	1,1	0,2	Moyenne mensuelle

<sup>2</sup> Veränderung in Prozentpunkten.  
Variation en points de pourcentage.

**T 1a Registrierte Arbeitslose 2010**  
**Chômeurs inscrits, 2010**

	Januar Janvier	Februar Février	März Mars	April Avril	Mai	Juni Juin	Juli Juillet	August Août	Sept.	Oktober Octobre	Nov.	Dez. Déc.
Total	175 765	172 999	166 032	158 570	151 074	144 473	142 330	142 879	140 040	139 365	141 668	148 636
Nach Regionen:												
Deutsche Schweiz	108 959	107 306	103 461	98 484	93 633	89 162	87 469	87 228	84 950	83 513	84 541	87 742
Westschweiz und Tessin	66 806	65 693	62 571	60 086	57 441	55 311	54 861	55 651	55 090	55 852	57 127	60 894
Nach Geschlecht:												
Frauen	73 092	72 124	70 889	69 728	67 641	65 719	65 920	66 984	66 259	66 117	65 900	65 091
Männer	102 673	100 875	95 143	88 842	83 433	78 754	76 410	75 895	73 781	73 248	75 768	83 545
Nach Nationalität:												
Schweizer	96 489	94 616	91 597	88 141	85 139	82 339	82 285	82 967	80 805	79 147	78 810	81 149
Ausländer	79 276	78 383	74 435	70 429	65 935	62 134	60 045	59 912	59 235	60 218	62 858	67 487
Nach Alter:												
15–24 Jahre	29 979	28 874	26 752	24 740	22 518	21 131	22 499	24 776	24 035	22 553	21 946	22 327
25–49 Jahre	108 778	107 201	102 953	98 591	94 218	89 858	87 017	85 810	84 217	84 802	87 111	92 276
50 und mehr	37 008	36 924	36 327	35 239	34 338	33 484	32 814	32 293	31 788	32 010	32 611	34 033
Nach Erwerbsstatus:												
Ganzarbeitslose	154 065	151 558	144 899	137 779	130 772	124 618	122 741	123 443	120 846	120 434	122 897	129 865
Teilweise Arbeitslose	21 700	21 441	21 133	20 791	20 302	19 855	19 589	19 436	19 194	18 931	18 771	18 771
Nach bisheriger Dauer:												
1–6 Monate	102 604	97 572	89 687	83 421	75 485	71 532	70 055	72 381	73 397	74 767	78 935	84 979
7–12 Monate	44 592	45 181	44 627	42 460	42 319	39 285	38 405	36 468	33 130	31 557	30 163	30 681
> 1 Jahr	28 569	30 246	31 718	32 689	33 270	33 656	33 870	34 030	33 513	33 041	32 570	32 976
Nach Erwerbssituation:												
Vorher erwerbstätig	161 000	158 348	151 857	144 557	137 547	131 689	130 241	129 448	126 515	126 430	129 265	138 303
Erstmals auf Stellensuche	5 749	5 566	5 196	4 807	4 429	4 298	5 006	5 486	5 382	5 005	4 496	4 286
Wiedereintritt ins Erwerbsleben	3 401	3 478	3 429	3 323	3 197	3 046	2 962	2 893	2 866	2 829	2 675	2 676
Umschulung, Weiterbildung	5 615	5 607	5 550	5 883	5 901	5 440	4 121	5 052	5 277	5 101	5 232	3 371



**T1a Registrierte Arbeitslose 2010 (Fortsetzung)**  
**Chômeurs inscrits, 2010 (suite)**

Durchschnitt 2008 Moyenne 2008		Veränderung 2008–2009 Variation 2008–2009		Durchschnitt 2009 Moyenne 2009		Veränderung 2009–2010 Variation 2009–2010		Durchschnitt 2010 Moyenne 2010		
Anzahl Nombre	Anteil (%) Part (%)	absolut absolue	in % en %	Anzahl Nombre	Anteil (%) Part (%)	absolut absolue	in % en %	Anzahl Nombre	Anteil (%) Part (%)	
<b>101 725</b>	<b>100,0</b>	44 364	43,6	<b>146 089</b>	<b>100,0</b>	5 897	4,0	<b>151 986</b>	<b>100,0</b>	Total
<b>58 875</b>	<b>57,9</b>	31 299	53,2	<b>90 174</b>	<b>61,7</b>	2 863	3,2	<b>93 037</b>	<b>61,2</b>	Selon la région:
<b>42 850</b>	<b>42,1</b>	13 065	30,5	<b>55 915</b>	<b>38,3</b>	3 034	5,4	<b>58 949</b>	<b>38,8</b>	Suisse alémanique
										Suisse romande et Tessin
<b>48 272</b>	<b>47,5</b>	15 593	32,3	<b>63 865</b>	<b>43,7</b>	4 090	6,4	<b>67 955</b>	<b>44,7</b>	Selon le sexe:
<b>53 454</b>	<b>52,5</b>	28 770	53,8	<b>82 224</b>	<b>56,3</b>	1 807	2,2	<b>84 031</b>	<b>55,3</b>	Femmes
										Hommes
<b>56 975</b>	<b>56,0</b>	25 051	44,0	<b>82 026</b>	<b>56,1</b>	3 264	4,0	<b>85 290</b>	<b>56,1</b>	Selon la nationalité:
<b>44 750</b>	<b>44,0</b>	19 313	43,2	<b>64 063</b>	<b>43,9</b>	2 633	4,1	<b>66 696</b>	<b>43,9</b>	Suisses
										Etrangers
<b>16 360</b>	<b>16,1</b>	9 041	55,3	<b>25 401</b>	<b>17,4</b>	-1 057	-4,2	<b>24 344</b>	<b>16,0</b>	Selon l'âge:
<b>62 736</b>	<b>61,7</b>	27 623	44,0	<b>90 359</b>	<b>61,9</b>	3 210	3,6	<b>93 569</b>	<b>61,6</b>	15–24 ans
<b>22 629</b>	<b>22,2</b>	7 700	34,0	<b>30 329</b>	<b>20,8</b>	3 743	12,3	<b>34 072</b>	<b>22,4</b>	25–49 ans
										50 ans et plus
<b>84 088</b>	<b>82,7</b>	41 448	49,3	<b>125 536</b>	<b>85,9</b>	6 457	5,1	<b>131 993</b>	<b>86,8</b>	Selon le statut:
<b>17 638</b>	<b>17,3</b>	2 915	16,5	<b>20 553</b>	<b>14,1</b>	- 560	-2,7	<b>19 993</b>	<b>13,2</b>	chômeurs complets
										chômeurs partiels
<b>65 435</b>	<b>64,3</b>	27 310	41,7	<b>92 745</b>	<b>63,5</b>	-11 510	-12,4	<b>81 235</b>	<b>53,4</b>	Selon la durée écoulée:
<b>20 559</b>	<b>20,2</b>	13 616	66,2	<b>34 175</b>	<b>23,4</b>	4 064	11,9	<b>38 239</b>	<b>25,2</b>	1–6 mois
<b>15 731</b>	<b>15,5</b>	3 438	21,9	<b>19 169</b>	<b>13,1</b>	13 343	69,6	<b>32 512</b>	<b>21,4</b>	7–12 mois
										> 1 année
<b>89 910</b>	<b>88,4</b>	42 037	46,8	<b>131 947</b>	<b>90,3</b>	6 820	5,2	<b>138 767</b>	<b>91,3</b>	Selon la situation:
<b>3 835</b>	<b>3,8</b>	1 218	31,8	<b>5 053</b>	<b>3,5</b>	- 77	-1,5	<b>4 976</b>	<b>3,3</b>	Auparavant actif
										Premier emploi
<b>2 557</b>	<b>2,5</b>	431	16,9	<b>2 988</b>	<b>2,0</b>	77	2,6	<b>3 065</b>	<b>2,0</b>	Reprise d'emploi
<b>5 423</b>	<b>5,3</b>	678	12,5	<b>6 101</b>	<b>4,2</b>	- 922	-15,1	<b>5 179</b>	<b>3,4</b>	Recyclage, perfectionnement

**T 1b Zugänge in die Arbeitslosigkeit 2010**  
**Entrées au chômage 2010**

	Januar Janvier	Februar Février	März Mars	April Avril	Mai	Juni Juin	Juli Juillet	August Août	Sept.	Oktober Octobre	Nov.	Dez. Déc.
Total	29 902	24 200	26 777	24 461	22 032	22 972	25 149	27 386	26 447	27 351	29 769	29 333
Nach Regionen:												
Deutsche Schweiz	19 141	15 788	17 536	15 640	14 140	14 718	16 272	17 871	16 623	16 864	18 526	17 744
Westschweiz und Tessin	10 761	8 412	9 241	8 821	7 892	8 254	8 877	9 515	9 824	10 487	11 243	11 589
Nach Geschlecht:												
Frauen	12 178	10 441	12 051	11 262	10 065	10 628	11 982	13 222	12 720	12 767	12 598	9 859
Männer	17 724	13 759	14 726	13 199	11 967	12 344	13 167	14 164	13 727	14 584	17 171	19 474
Nach Nationalität:												
Schweizer	16 788	13 612	15 454	13 787	12 761	13 447	15 483	16 623	15 224	14 824	15 571	14 686
Ausländer	13 114	10 588	11 323	10 674	9 271	9 525	9 666	10 763	11 223	12 527	14 198	14 647
Nach Alter:												
15–24 Jahre	6 705	5 371	5 787	5 008	4 222	4 881	7 210	9 294	6 925	5 575	6 027	5 430
25–49 Jahre	18 408	15 052	16 650	15 500	14 130	14 251	14 157	14 566	15 598	17 232	18 892	18 882
50 und mehr	4 789	3 777	4 340	3 953	3 680	3 840	3 782	3 526	3 924	4 544	4 850	5 021

**T 1b Zugänge in die Arbeitslosigkeit 2010 (Fortsetzung)**  
**Entrées au chômage 2010 (suite)**

Total 2008		Veränderung 2008–2009 Variation 2008–2009		Total 2009		Veränderung 2009–2010 Variation 2009–2010		Total 2010		
Anzahl Nombre	Anteil (%) Part (%)	absolut absolue	in % en %	Anzahl Nombre	Anteil (%) Part (%)	absolut absolue	in % en %	Anzahl Nombre	Anteil (%) Part (%)	
<b>284 889</b>	<b>100,0</b>	54 307	19,1	<b>339 196</b>	<b>100,0</b>	-23 417	-6,9	<b>315 779</b>	<b>100,0</b>	Total
<b>177 983</b>	<b>62,5</b>	43 441	24,4	<b>221 424</b>	<b>65,3</b>	-20 561	-9,3	<b>200 863</b>	<b>63,6</b>	Selon la région:
<b>106 906</b>	<b>37,5</b>	10 866	10,2	<b>117 772</b>	<b>34,7</b>	-2 856	-2,4	<b>114 916</b>	<b>36,4</b>	Suisse alémanique
										Suisse romande et Tessin
<b>128 613</b>	<b>45,1</b>	16 223	12,6	<b>144 836</b>	<b>42,7</b>	-5 063	-3,5	<b>139 773</b>	<b>44,3</b>	Selon le sexe:
<b>156 276</b>	<b>54,9</b>	38 084	24,4	<b>194 360</b>	<b>57,3</b>	-18 354	-9,4	<b>176 006</b>	<b>55,7</b>	Femmes
										Hommes
<b>159 310</b>	<b>55,9</b>	35 351	22,2	<b>194 661</b>	<b>57,4</b>	-16 401	-8,4	<b>178 260</b>	<b>56,5</b>	Selon la nationalité:
<b>125 579</b>	<b>44,1</b>	18 956	15,1	<b>144 535</b>	<b>42,6</b>	-7 016	-4,9	<b>137 519</b>	<b>43,5</b>	Suisses
										Etrangers
<b>63 486</b>	<b>22,3</b>	17 675	27,8	<b>81 161</b>	<b>23,9</b>	-8 726	-10,8	<b>72 435</b>	<b>22,9</b>	Selon l'âge:
<b>176 083</b>	<b>61,8</b>	29 631	16,8	<b>205 714</b>	<b>60,6</b>	-12 396	-6,0	<b>193 318</b>	<b>61,2</b>	15–24 ans
<b>45 320</b>	<b>15,9</b>	7 001	15,4	<b>52 321</b>	<b>15,4</b>	-2 295	-4,4	<b>50 026</b>	<b>15,8</b>	25–49 ans
										50 ans et plus

**T 1c Abgänge aus der Arbeitslosigkeit 2010**  
**Sorties du chômage 2010**

	Januar Janvier	Februar Février	März Mars	April Avril	Mai	Juni Juin	Juli Juillet	August Août	Sept.	Oktober Octobre	Nov.	Dez. Déc.
Total	26 877	26 966	33 744	31 923	29 528	29 573	27 292	26 837	29 286	28 026	27 466	22 365
Nach Regionen:												
Deutsche Schweiz	17 533	17 436	21 374	20 601	18 981	19 197	17 960	18 096	18 907	18 308	17 497	14 531
Westschweiz und Tessin	9 344	9 530	12 370	11 322	10 547	10 376	9 332	8 741	10 379	9 718	9 969	7 834
Nach Geschlecht:												
Frauen	11 751	11 404	13 285	12 422	12 141	12 547	11 784	12 155	13 443	12 913	12 823	10 667
Männer	15 126	15 562	20 459	19 501	17 387	17 026	15 508	14 682	15 843	15 113	14 643	11 698
Nach Nationalität:												
Schweizer	15 966	15 520	18 510	17 284	16 193	16 270	15 559	15 979	17 400	16 524	15 936	12 375
Ausländer	10 911	11 446	15 234	14 639	13 335	13 303	11 733	10 858	11 886	11 502	11 530	9 990
Nach Alter:												
15–24 Jahre	6 011	6 100	7 547	6 704	6 069	5 943	5 564	6 710	7 378	6 730	6 335	4 771
25–49 Jahre	16 604	16 702	20 983	19 874	18 576	18 679	17 027	15 857	17 273	16 731	16 675	13 799
50 und mehr	4 262	4 164	5 214	5 345	4 883	4 951	4 701	4 270	4 635	4 565	4 456	3 795

**T1c Abgänge aus der Arbeitslosigkeit 2010 (Fortsetzung)**  
**Sorties du chômage 2010 (suite)**

Total 2008		Veränderung 2008–2009 Variation 2008–2009		Total 2009		Veränderung 2009–2010 Variation 2009–2010		Total 2010		
Anzahl Nombre	Anteil (%) Part (%)	absolut absolue	in % en %	Anzahl Nombre	Anteil (%) Part (%)	absolut absolue	in % en %	Anzahl Nombre	Anteil (%) Part (%)	
<b>275 139</b>	<b>100,0</b>	10 079	3,7	<b>285 218</b>	<b>100,0</b>	54 665	19,2	<b>339 883</b>	<b>100,0</b>	Total
<b>171 214</b>	<b>62,2</b>	12 335	7,2	<b>183 549</b>	<b>64,4</b>	36 872	20,1	<b>220 421</b>	<b>64,9</b>	Selon la région:
<b>103 925</b>	<b>37,8</b>	-2 256	-2,2	<b>101 669</b>	<b>35,6</b>	17 793	17,5	<b>119 462</b>	<b>35,1</b>	Suisse alémanique
										Suisse romande et Tessin
<b>127 008</b>	<b>46,2</b>	-3 078	-2,4	<b>123 930</b>	<b>43,5</b>	23 405	18,9	<b>147 335</b>	<b>43,3</b>	Selon le sexe:
<b>148 131</b>	<b>53,8</b>	13 157	8,9	<b>161 288</b>	<b>56,5</b>	31 260	19,4	<b>192 548</b>	<b>56,7</b>	Femmes
										Hommes
<b>156 108</b>	<b>56,7</b>	7 778	5,0	<b>163 886</b>	<b>57,5</b>	29 630	18,1	<b>193 516</b>	<b>56,9</b>	Selon la nationalité:
<b>119 031</b>	<b>43,3</b>	2 301	1,9	<b>121 332</b>	<b>42,5</b>	25 035	20,6	<b>146 367</b>	<b>43,1</b>	Suisses
										Etrangers
<b>59 209</b>	<b>21,5</b>	7 730	13,1	<b>66 939</b>	<b>23,5</b>	8 923	13,3	<b>75 862</b>	<b>22,3</b>	Selon l'âge:
<b>169 970</b>	<b>61,8</b>	4 131	2,4	<b>174 101</b>	<b>61,0</b>	34 679	19,9	<b>208 780</b>	<b>61,4</b>	15–24 ans
<b>45 960</b>	<b>16,7</b>	-1 782	-3,9	<b>44 178</b>	<b>15,5</b>	11 063	25,0	<b>55 241</b>	<b>16,3</b>	25–49 ans
										50 ans et plus

**T 1d Arbeitslosenquote 2010**  
**Taux de chômage, 2010**

	Januar Janvier	Februar Février	März Mars	April Avril	Mai	Juni Juin	Juli Juillet	August Août	Sept.	Oktober Octobre	Nov.	Dez. Déc.
Total	4,5	4,4	4,2	4,0	3,8	3,7	3,6	3,6	3,5	3,5	3,6	3,8
Nach Regionen:												
Deutsche Schweiz	3,8	3,8	3,6	3,4	3,3	3,1	3,1	3,0	3,0	2,9	3,0	3,1
Westschweiz und Tessin	6,1	6,0	5,8	5,5	5,3	5,1	5,0	5,1	5,1	5,1	5,3	5,6
Nach Geschlecht:												
Frauen	4,2	4,1	4,1	4,0	3,9	3,8	3,8	3,8	3,8	3,8	3,8	3,7
Männer	4,7	4,6	4,3	4,0	3,8	3,6	3,5	3,4	3,3	3,3	3,4	3,8
Nach Nationalität:												
Schweizer	3,2	3,1	3,0	2,9	2,8	2,7	2,7	2,7	2,6	2,6	2,6	2,7
Ausländer	8,9	8,8	8,3	7,9	7,4	7,0	6,7	6,7	6,6	6,7	7,0	7,6
Nach Alter:												
15–24 Jahre	5,4	5,2	4,8	4,5	4,1	3,8	4,1	4,5	4,3	4,1	4,0	4,0
25–49 Jahre	4,5	4,4	4,3	4,1	3,9	3,7	3,6	3,6	3,5	3,5	3,6	3,8
50 und mehr	3,8	3,8	3,7	3,6	3,5	3,4	3,3	3,3	3,2	3,3	3,3	3,5

**T1d Arbeitslosenquote 2010 (Fortsetzung)**  
**Taux de chômage, 2010 (suite)**

Durchschnitt 2008 Moyenne 2008	Veränderung in Prozentpunkten 2008–2009	Durchschnitt 2009 Moyenne 2009	Veränderung in Prozentpunkten 2009–2010	Durchschnitt 2010 Moyenne 2010	Erwerbspersonen gemäss VZ 2000	
Quote Taux	Variation en points de pourcentage 2008–2009	Quote Taux	Variation en points de pourcentage 2009–2010	Quote Taux	Personnes actives selon RFP 2000	
<b>2,6</b>	1,1	<b>3,7</b>	0,2	<b>3,9</b>	3 946 988	Total
<b>2,1</b>	1,1	<b>3,2</b>	0,1	<b>3,3</b>	2 859 951	Selon la région: Suisse alémanique
<b>3,9</b>	1,2	<b>5,1</b>	0,3	<b>5,4</b>	1 087 037	Suisse romande et Tessin
<b>2,8</b>	0,9	<b>3,7</b>	0,2	<b>3,9</b>	1 742 740	Selon le sexe: Femmes
<b>2,4</b>	1,3	<b>3,7</b>	0,1	<b>3,8</b>	2 204 248	Hommes
<b>1,9</b>	0,8	<b>2,7</b>	0,1	<b>2,8</b>	3 053 872	Selon la nationalité: Suisses
<b>5,0</b>	2,2	<b>7,2</b>	0,3	<b>7,5</b>	893 116	Etrangers
<b>3,0</b>	1,6	<b>4,6</b>	-0,2	<b>4,4</b>	553 493	Selon l'âge: 15–24 ans
<b>2,6</b>	1,1	<b>3,7</b>	0,2	<b>3,9</b>	2 412 218	25–49 ans
<b>2,3</b>	0,8	<b>3,1</b>	0,4	<b>3,5</b>	981 277	50 ans et plus

**T2a Registrierte Arbeitslose nach Kantonen 2010**  
**Chômeurs inscrits selon les cantons, 2010**

	Januar Janvier	Februar Février	März Mars	April Avril	Mai	Juni Juin	Juli Juillet	August Août	Sept.	Oktober Octobre	Nov.	Dez. Déc.
Total	175 765	172 999	166 032	158 570	151 074	144 473	142 330	142 879	140 040	139 365	141 668	148 636
Zürich	32 265	31 937	31 235	29 771	28 814	27 497	27 025	26 599	26 008	25 404	25 712	26 462
Bern	17 072	16 806	15 924	15 010	14 169	13 496	13 378	13 508	13 529	13 175	13 620	14 206
Luzern	6 468	6 275	5 919	5 575	5 138	4 857	4 737	4 729	4 469	4 448	4 382	4 630
Uri	342	286	254	250	237	184	182	189	204	267	303	289
Schwyz	1 911	1 912	1 846	1 755	1 635	1 598	1 547	1 579	1 578	1 443	1 449	1 561
Obwalden	339	327	308	281	262	255	275	258	215	228	224	203
Nidwalden	457	471	461	393	351	337	326	304	277	286	287	305
Glarus	673	641	598	585	555	501	483	506	474	473	477	478
Zug	1 903	1 806	1 682	1 536	1 472	1 449	1 428	1 439	1 384	1 374	1 320	1 423
Freiburg	5 000	4 880	4 426	4 181	3 893	3 658	3 686	3 746	3 712	3 700	3 593	3 993
Solothurn	6 111	6 002	5 755	5 399	5 103	4 856	4 752	4 671	4 288	4 298	4 178	4 374
Basel-Stadt	4 416	4 280	4 143	3 988	3 877	3 734	3 748	3 787	3 777	3 720	3 729	3 927
Basel-Landschaft	5 443	5 359	5 181	5 010	4 792	4 703	4 720	4 676	4 581	4 586	4 671	4 800
Schaffhausen	1 666	1 663	1 580	1 428	1 254	1 174	1 122	1 082	1 096	989	1 030	1 087
Appenzell A.Rh.	671	660	595	547	515	536	554	578	520	490	469	543
Appenzell I.Rh.	118	118	122	88	86	77	84	81	79	70	67	80
St. Gallen	9 689	9 564	9 274	8 758	8 259	7 840	7 693	7 827	7 509	7 224	7 205	7 468
Graubünden	2 007	1 848	1 662	2 109	2 002	1 579	1 388	1 358	1 302	1 722	1 904	1 982
Aargau	12 412	12 422	12 212	11 654	11 068	10 589	10 318	10 335	10 010	9 777	9 962	10 310
Thurgau	4 996	4 929	4 710	4 347	4 044	3 900	3 709	3 722	3 650	3 539	3 552	3 614
Tessin	8 616	8 460	7 800	7 259	6 947	6 772	6 776	6 991	7 188	7 658	8 222	8 427
Waadt	20 406	20 250	19 783	19 047	18 186	17 592	17 663	17 978	17 697	17 438	17 679	18 718
Wallis	8 179	7 493	6 466	6 243	5 595	4 978	4 487	4 653	4 684	5 230	5 845	7 432
Neuenburg	6 291	6 193	6 039	5 641	5 285	5 169	5 289	5 414	5 205	5 118	5 090	5 314
Genf	16 169	16 282	16 028	15 799	15 721	15 404	15 159	15 107	14 888	15 092	15 095	15 318
Jura	2 145	2 135	2 029	1 916	1 814	1 738	1 801	1 762	1 716	1 616	1 603	1 692



**T2a Registrierte Arbeitslose nach Kantonen 2010 (Fortsetzung)**  
**Chômeurs inscrits selon les cantons, 2010 (suite)**

Durchschnitt 2008 Moyenne 2008		Veränderung 2008–2009 Variation 2008–2009		Durchschnitt 2009 Moyenne 2009		Veränderung 2009–2010 Variation 2009–2010		Durchschnitt 2010 Moyenne 2010		
Anzahl Nombre	Anteil (%) Part (%)	absolut absolue	in % en %	Anzahl Nombre	Anteil (%) Part (%)	absolut absolue	in % en %	Anzahl Nombre	Anteil (%) Part (%)	
<b>101 725</b>	<b>100,0</b>	44 364	43,6	<b>146 089</b>	<b>100,0</b>	5 897	4,0	<b>151 986</b>	<b>100,0</b>	Total
<b>17 691</b>	<b>17,4</b>	9 124	51,6	<b>26 815</b>	<b>18,4</b>	1 412	5,3	<b>28 227</b>	<b>18,6</b>	Zurich
<b>9 161</b>	<b>9,0</b>	4 656	50,8	<b>13 817</b>	<b>9,5</b>	674	4,9	<b>14 491</b>	<b>9,5</b>	Berne
<b>3 742</b>	<b>3,7</b>	1 634	43,7	<b>5 376</b>	<b>3,7</b>	-240	-4,5	<b>5 136</b>	<b>3,4</b>	Lucerne
<b>145</b>	<b>0,1</b>	83	57,2	<b>228</b>	<b>0,2</b>	21	9,2	<b>249</b>	<b>0,2</b>	Uri
<b>900</b>	<b>0,9</b>	570	63,3	<b>1 470</b>	<b>1,0</b>	181	12,3	<b>1 651</b>	<b>1,1</b>	Schwyz
<b>198</b>	<b>0,2</b>	89	44,9	<b>287</b>	<b>0,2</b>	-22	-7,7	<b>265</b>	<b>0,2</b>	Obwald
<b>258</b>	<b>0,3</b>	125	48,4	<b>383</b>	<b>0,3</b>	-28	-7,3	<b>355</b>	<b>0,2</b>	Nidwald
<b>267</b>	<b>0,3</b>	233	87,3	<b>500</b>	<b>0,3</b>	37	7,4	<b>537</b>	<b>0,4</b>	Glaris
<b>1 033</b>	<b>1,0</b>	601	58,2	<b>1 634</b>	<b>1,1</b>	-116	-7,1	<b>1 518</b>	<b>1,0</b>	Zoug
<b>3 195</b>	<b>3,1</b>	1 056	33,1	<b>4 251</b>	<b>2,9</b>	-212	-5,0	<b>4 039</b>	<b>2,7</b>	Fribourg
<b>3 002</b>	<b>3,0</b>	2 123	70,7	<b>5 125</b>	<b>3,5</b>	-143	-2,8	<b>4 982</b>	<b>3,3</b>	Soleure
<b>2 929</b>	<b>2,9</b>	783	26,7	<b>3 712</b>	<b>2,5</b>	215	5,8	<b>3 927</b>	<b>2,6</b>	Bâle-Ville
<b>3 081</b>	<b>3,0</b>	1 563	50,7	<b>4 644</b>	<b>3,2</b>	233	5,0	<b>4 877</b>	<b>3,2</b>	Bâle-Campagne
<b>811</b>	<b>0,8</b>	466	57,5	<b>1 277</b>	<b>0,9</b>	-13	-1,0	<b>1 264</b>	<b>0,8</b>	Schaffhouse
<b>392</b>	<b>0,4</b>	207	52,8	<b>599</b>	<b>0,4</b>	-42	-7,0	<b>557</b>	<b>0,4</b>	Appenzell Rh.-Ext.
<b>65</b>	<b>0,1</b>	35	53,8	<b>100</b>	<b>0,1</b>	-11	-11,0	<b>89</b>	<b>0,1</b>	Appenzell Rh.-Int.
<b>4 471</b>	<b>4,4</b>	3 582	80,1	<b>8 053</b>	<b>5,5</b>	140	1,7	<b>8 193</b>	<b>5,4</b>	Saint-Gall
<b>1 300</b>	<b>1,3</b>	511	39,3	<b>1 811</b>	<b>1,2</b>	-72	-4,0	<b>1 739</b>	<b>1,1</b>	Grisons
<b>7 026</b>	<b>6,9</b>	3 348	47,7	<b>10 374</b>	<b>7,1</b>	548	5,3	<b>10 922</b>	<b>7,2</b>	Argovie
<b>2 403</b>	<b>2,4</b>	1 566	65,2	<b>3 969</b>	<b>2,7</b>	90	2,3	<b>4 059</b>	<b>2,7</b>	Thurgovie
<b>6 097</b>	<b>6,0</b>	1 145	18,8	<b>7 242</b>	<b>5,0</b>	351	4,8	<b>7 593</b>	<b>5,0</b>	Tessin
<b>12 867</b>	<b>12,6</b>	4 196	32,6	<b>17 063</b>	<b>11,7</b>	1 473	8,6	<b>18 536</b>	<b>12,2</b>	Vaud
<b>4 266</b>	<b>4,2</b>	1 419	33,3	<b>5 685</b>	<b>3,9</b>	255	4,5	<b>5 940</b>	<b>3,9</b>	Valais
<b>2 872</b>	<b>2,8</b>	2 129	74,1	<b>5 001</b>	<b>3,4</b>	503	10,1	<b>5 504</b>	<b>3,6</b>	Neuchâtel
<b>12 510</b>	<b>12,3</b>	2 377	19,0	<b>14 887</b>	<b>10,2</b>	618	4,2	<b>15 505</b>	<b>10,2</b>	Genève
<b>1 044</b>	<b>1,0</b>	742	71,1	<b>1 786</b>	<b>1,2</b>	45	2,5	<b>1 831</b>	<b>1,2</b>	Jura

**T2b Zugänge in die Arbeitslosigkeit nach Kantonen 2010**  
**Entrées au chômage selon les cantons, 2010**

	Januar Janvier	Februar Février	März Mars	April Avril	Mai	Juni Juin	Juli Juillet	August Août	Sept.	Oktober Octobre	Nov.	Dez. Déc.
Total	29 902	24 200	26 777	24 461	22 032	22 972	25 149	27 386	26 447	27 351	29 769	29 333
Zürich	4 894	4 174	4 664	3 765	3 664	3 762	4 509	4 414	4 504	4 297	4 881	4 075
Bern	3 357	2 997	3 360	2 871	2 607	2 637	2 841	3 298	3 126	2 948	3 329	3 312
Luzern	1 226	910	1 023	880	800	818	941	1 042	971	958	1 036	1 060
Uri	81	46	70	81	57	39	61	62	52	110	93	76
Schwyz	457	375	389	326	337	306	292	367	340	351	438	412
Obwalden	92	79	92	91	86	92	87	82	62	104	95	84
Nidwalden	118	118	134	97	99	94	88	89	84	106	121	111
Glarus	158	99	107	124	78	73	85	129	89	99	125	111
Zug	357	261	313	244	296	300	288	346	285	258	286	349
Freiburg	1 253	959	1 050	1 009	925	897	1 048	1 121	1 196	1 069	1 096	1 210
Solothurn	990	879	937	809	728	745	982	986	899	983	926	906
Basel-Stadt	712	448	581	544	452	564	608	723	638	657	663	716
Basel-Landschaft	758	604	742	589	564	672	704	740	658	679	763	745
Schaffhausen	302	246	245	234	183	239	268	268	261	218	312	313
Appenzell A.Rh.	141	119	116	99	99	131	132	162	111	97	113	141
Appenzell I.Rh.	34	15	20	23	23	18	25	19	22	12	23	30
St. Gallen	1 777	1 509	1 534	1 315	1 286	1 450	1 496	1 837	1 472	1 452	1 556	1 572
Graubünden	588	376	456	1 175	566	411	361	410	473	919	757	1 079
Aargau	2 210	1 862	2 061	1 749	1 661	1 712	1 843	2 172	1 867	1 946	2 245	1 953
Thurgau	889	671	692	624	554	655	661	725	709	670	764	699
Tessin	1 190	948	1 107	950	899	917	1 033	1 088	1 373	1 578	1 660	1 219
Waadt	3 546	2 811	3 101	2 639	2 555	2 792	3 120	3 248	3 328	3 227	3 461	3 378
Wallis	1 687	967	1 118	1 662	1 078	939	968	1 200	1 179	1 514	1 799	3 126
Neuenburg	756	702	717	631	587	744	770	888	762	757	828	828
Genf	2 035	1 780	1 884	1 684	1 613	1 741	1 617	1 698	1 712	2 060	2 072	1 516
Jura	294	245	264	246	235	224	321	272	274	282	327	312

**T2b Zugänge in die Arbeitslosigkeit nach Kantonen 2010 (Fortsetzung)**  
**Entrées au chômage selon les cantons, 2010 (suite)**

Total 2008		Veränderung 2008–2009 Variation 2008–2009		Total 2009		Veränderung 2009–2010 Variation 2009–2010		Total 2010		
Anzahl Nombre	Anteil (%) Part (%)	absolut absolue	in % en %	Anzahl Nombre	Anteil (%) Part (%)	absolut absolue	in % en %	Anzahl Nombre	Anteil (%) Part (%)	
<b>284 889</b>	<b>100,0</b>	54 307	19,1	<b>339 196</b>	<b>100,0</b>	-23 417	-6,9	<b>315 779</b>	<b>100,0</b>	Total
47 335	16,6	11 518	24,3	58 853	17,4	-7 250	-12,3	51 603	16,3	Zurich
32 157	11,3	6 685	20,8	38 842	11,5	-2 159	-5,6	36 683	11,6	Berne
11 004	3,9	1 966	17,9	12 970	3,8	-1 305	-10,1	11 665	3,7	Lucerne
580	0,2	165	28,4	745	0,2	83	11,1	828	0,3	Uri
3 366	1,2	1 044	31,0	4 410	1,3	-20	-0,5	4 390	1,4	Schwyz
820	0,3	141	17,2	961	0,3	85	8,8	1 046	0,3	Obwald
1 030	0,4	269	26,1	1 299	0,4	-40	-3,1	1 259	0,4	Nidwald
1 314	0,5	295	22,5	1 609	0,5	-332	-20,6	1 277	0,4	Glaris
3 123	1,1	919	29,4	4 042	1,2	-459	-11,4	3 583	1,1	Zoug
11 408	4,0	1 184	10,4	12 592	3,7	241	1,9	12 833	4,1	Fribourg
10 243	3,6	2 431	23,7	12 674	3,7	-1 904	-15,0	10 770	3,4	Soleure
6 924	2,4	969	14,0	7 893	2,3	-587	-7,4	7 306	2,3	Bâle-Ville
8 196	2,9	1 246	15,2	9 442	2,8	-1 224	-13,0	8 218	2,6	Bâle-Campagne
2 497	0,9	637	25,5	3 134	0,9	-45	-1,4	3 089	1,0	Schaffhouse
1 104	0,4	340	30,8	1 444	0,4	17	1,2	1 461	0,5	Appenzell Rh.-Ext.
225	0,1	22	9,8	247	0,1	17	6,9	264	0,1	Appenzell Rh.-Int.
14 561	5,1	6 450	44,3	21 011	6,2	-2 755	-13,1	18 256	5,8	Saint-Gall
6 713	2,4	712	10,6	7 425	2,2	146	2,0	7 571	2,4	Grisons
19 492	6,8	5 357	27,5	24 849	7,3	-1 568	-6,3	23 281	7,4	Argovie
7 299	2,6	2 275	31,2	9 574	2,8	-1 261	-13,2	8 313	2,6	Thurgovie
14 307	5,0	397	2,8	14 704	4,3	-742	-5,0	13 962	4,4	Tessin
31 172	10,9	3 782	12,1	34 954	10,3	2 252	6,4	37 206	11,8	Vaud
17 153	6,0	860	5,0	18 013	5,3	-776	-4,3	17 237	5,5	Valais
7 402	2,6	2 905	39,2	10 307	3,0	-1 337	-13,0	8 970	2,8	Neuchâtel
22 333	7,8	1 019	4,6	23 352	6,9	-1 940	-8,3	21 412	6,8	Genève
3 131	1,1	719	23,0	3 850	1,1	-554	-14,4	3 296	1,0	Jura

**T2c Abgänge aus der Arbeitslosigkeit nach Kantonen 2010**  
**Sorties du chômage selon les cantons, 2010**

	Januar Janvier	Februar Février	März Mars	April Avril	Mai	Juni Juin	Juli Juillet	August Août	Sept.	Oktober Octobre	Nov.	Dez. Déc.
Total	26 877	26 966	33 744	31 923	29 528	29 573	27 292	26 837	29 286	28 026	27 466	22 365
Zürich	4 690	4 496	5 359	5 206	4 622	5 089	4 973	4 829	5 081	4 891	4 562	3 336
Bern	2 996	3 271	4 233	3 781	3 446	3 319	2 961	3 161	3 116	3 318	2 894	2 720
Luzern	1 008	1 104	1 382	1 238	1 235	1 092	1 066	1 045	1 226	982	1 099	805
Uri	58	102	101	85	69	90	62	53	39	47	53	85
Schwyz	347	369	458	414	452	348	345	328	339	485	429	305
Obwalden	83	90	112	119	105	98	68	99	104	92	99	105
Nidwalden	109	102	144	164	141	108	100	109	109	99	119	92
Glarus	104	131	147	138	109	126	100	104	123	100	121	112
Zug	380	355	434	389	361	325	310	339	340	269	343	247
Freiburg	1 045	1 071	1 507	1 264	1 210	1 135	1 031	1 058	1 234	1 084	1 200	813
Solothurn	1 010	989	1 196	1 174	1 024	989	1 090	1 082	1 280	969	1 044	708
Basel-Stadt	625	580	728	700	567	713	596	687	659	720	652	523
Basel-Landschaft	718	691	911	761	786	764	683	777	750	669	679	612
Schaffhausen	247	249	332	388	356	322	322	310	249	328	272	253
Appenzell A.Rh.	144	130	180	150	132	112	115	136	168	126	136	67
Appenzell I.Rh.	32	14	16	57	25	26	18	22	25	21	27	17
St. Gallen	1 662	1 627	1 831	1 839	1 783	1 858	1 630	1 703	1 787	1 731	1 574	1 306
Graubünden	687	536	642	723	667	827	553	436	529	504	575	999
Aargau	1 895	1 857	2 247	2 295	2 238	2 185	2 121	2 170	2 206	2 180	2 062	1 610
Thurgau	738	743	921	980	863	806	847	706	777	777	757	629
Tessin	1 057	1 105	1 769	1 497	1 215	1 086	1 029	874	1 174	1 106	1 098	1 021
Waadt	2 851	2 974	3 561	3 368	3 423	3 374	3 041	2 942	3 614	3 492	3 221	2 337
Wallis	1 627	1 656	2 147	1 886	1 722	1 564	1 457	1 040	1 148	960	1 184	1 539
Neuenburg	679	795	879	1 029	944	865	648	770	971	842	855	605
Genf	1 796	1 670	2 136	1 917	1 693	2 056	1 865	1 748	1 918	1 857	2 075	1 298
Jura	289	259	371	361	340	296	261	309	320	377	336	221

**T2c Abgänge aus der Arbeitslosigkeit nach Kantonen 2010 (Fortsetzung)**  
**Sorties du chômage selon les cantons, 2010 (suite)**

Total 2008		Veränderung 2008–2009 Variation 2008–2009		Total 2009		Veränderung 2009–2010 Variation 2009–2010		Total 2010		
Anzahl Nombre	Anteil (%) Part (%)	absolut absolue	in % en %	Anzahl Nombre	Anteil (%) Part (%)	absolut absolue	in % en %	Anzahl Nombre	Anteil (%) Part (%)	
<b>275 139</b>	<b>100,0</b>	10 079	3,7	<b>285 218</b>	<b>100,0</b>	54 665	19,2	<b>339 883</b>	<b>100,0</b>	Total
<b>46 149</b>	<b>16,8</b>	542	1,2	<b>46 691</b>	<b>16,4</b>	10 443	22,4	<b>57 134</b>	<b>16,8</b>	Zurich
<b>31 226</b>	<b>11,3</b>	2 235	7,2	<b>33 461</b>	<b>11,7</b>	5 755	17,2	<b>39 216</b>	<b>11,5</b>	Berne
<b>10 594</b>	<b>3,9</b>	504	4,8	<b>11 098</b>	<b>3,9</b>	2 184	19,7	<b>13 282</b>	<b>3,9</b>	Lucerne
<b>577</b>	<b>0,2</b>	28	4,9	<b>605</b>	<b>0,2</b>	239	39,5	<b>844</b>	<b>0,2</b>	Uri
<b>3 252</b>	<b>1,2</b>	543	16,7	<b>3 795</b>	<b>1,3</b>	824	21,7	<b>4 619</b>	<b>1,4</b>	Schwyz
<b>806</b>	<b>0,3</b>	57	7,1	<b>863</b>	<b>0,3</b>	311	36,0	<b>1 174</b>	<b>0,3</b>	Obwald
<b>970</b>	<b>0,4</b>	229	23,6	<b>1 199</b>	<b>0,4</b>	197	16,4	<b>1 396</b>	<b>0,4</b>	Nidwald
<b>1 244</b>	<b>0,5</b>	123	9,9	<b>1 367</b>	<b>0,5</b>	48	3,5	<b>1 415</b>	<b>0,4</b>	Glaris
<b>2 952</b>	<b>1,1</b>	363	12,3	<b>3 315</b>	<b>1,2</b>	777	23,4	<b>4 092</b>	<b>1,2</b>	Zoug
<b>11 034</b>	<b>4,0</b>	646	5,9	<b>11 680</b>	<b>4,1</b>	1 972	16,9	<b>13 652</b>	<b>4,0</b>	Fribourg
<b>9 853</b>	<b>3,6</b>	311	3,2	<b>10 164</b>	<b>3,6</b>	2 391	23,5	<b>12 555</b>	<b>3,7</b>	Soleure
<b>6 594</b>	<b>2,4</b>	356	5,4	<b>6 950</b>	<b>2,4</b>	800	11,5	<b>7 750</b>	<b>2,3</b>	Bâle-Ville
<b>7 871</b>	<b>2,9</b>	- 310	-3,9	<b>7 561</b>	<b>2,7</b>	1 240	16,4	<b>8 801</b>	<b>2,6</b>	Bâle-Campagne
<b>2 498</b>	<b>0,9</b>	- 73	-2,9	<b>2 425</b>	<b>0,9</b>	1 203	49,6	<b>3 628</b>	<b>1,1</b>	Schaffhouse
<b>1 025</b>	<b>0,4</b>	241	23,5	<b>1 266</b>	<b>0,4</b>	330	26,1	<b>1 596</b>	<b>0,5</b>	Appenzell Rh.-Ext.
<b>220</b>	<b>0,1</b>	- 10	-4,5	<b>210</b>	<b>0,1</b>	90	42,9	<b>300</b>	<b>0,1</b>	Appenzell Rh.-Int.
<b>13 198</b>	<b>4,8</b>	4 031	30,5	<b>17 229</b>	<b>6,0</b>	3 102	18,0	<b>20 331</b>	<b>6,0</b>	Saint-Gall
<b>6 653</b>	<b>2,4</b>	302	4,5	<b>6 955</b>	<b>2,4</b>	723	10,4	<b>7 678</b>	<b>2,3</b>	Grisons
<b>18 729</b>	<b>6,8</b>	2 003	10,7	<b>20 732</b>	<b>7,3</b>	4 334	20,9	<b>25 066</b>	<b>7,4</b>	Argovie
<b>6 803</b>	<b>2,5</b>	860	12,6	<b>7 663</b>	<b>2,7</b>	1 881	24,5	<b>9 544</b>	<b>2,8</b>	Thurgovie
<b>14 104</b>	<b>5,1</b>	- 733	-5,2	<b>13 371</b>	<b>4,7</b>	660	4,9	<b>14 031</b>	<b>4,1</b>	Tessin
<b>30 175</b>	<b>11,0</b>	- 604	-2,0	<b>29 571</b>	<b>10,4</b>	8 627	29,2	<b>38 198</b>	<b>11,2</b>	Vaud
<b>16 421</b>	<b>6,0</b>	- 157	-1,0	<b>16 264</b>	<b>5,7</b>	1 666	10,2	<b>17 930</b>	<b>5,3</b>	Valais
<b>7 038</b>	<b>2,6</b>	388	5,5	<b>7 426</b>	<b>2,6</b>	2 456	33,1	<b>9 882</b>	<b>2,9</b>	Neuchâtel
<b>22 282</b>	<b>8,1</b>	-1 941	-8,7	<b>20 341</b>	<b>7,1</b>	1 688	8,3	<b>22 029</b>	<b>6,5</b>	Genève
<b>2 871</b>	<b>1,0</b>	145	5,1	<b>3 016</b>	<b>1,1</b>	724	24,0	<b>3 740</b>	<b>1,1</b>	Jura

**T2d Arbeitslosenquote nach Kantonen 2010**  
**Taux de chômage selon les cantons, 2010**

	Januar Janvier	Februar Février	März Mars	April Avril	Mai	Juni Juin	Juli Juillet	August Août	Sept.	Oktober Octobre	Nov.	Dez. Déc.
Total	4,5	4,4	4,2	4,0	3,8	3,7	3,6	3,6	3,5	3,5	3,6	3,8
Zürich	4,5	4,4	4,3	4,1	4,0	3,8	3,7	3,7	3,6	3,5	3,6	3,7
Bern	3,3	3,2	3,0	2,9	2,7	2,6	2,6	2,6	2,6	2,5	2,6	2,7
Luzern	3,4	3,3	3,1	3,0	2,7	2,6	2,5	2,5	2,4	2,4	2,3	2,5
Uri	1,9	1,6	1,4	1,4	1,3	1,0	1,0	1,1	1,2	1,5	1,7	1,6
Schwyz	2,7	2,7	2,6	2,5	2,3	2,2	2,2	2,2	2,2	2,0	2,0	2,2
Obwalden	1,9	1,9	1,8	1,6	1,5	1,5	1,6	1,5	1,2	1,3	1,3	1,2
Nidwalden	2,2	2,2	2,2	1,9	1,7	1,6	1,6	1,4	1,3	1,4	1,4	1,5
Glarus	3,3	3,1	2,9	2,8	2,7	2,4	2,3	2,5	2,3	2,3	2,3	2,3
Zug	3,3	3,1	2,9	2,6	2,5	2,5	2,5	2,5	2,4	2,4	2,3	2,5
Freiburg	3,9	3,8	3,5	3,3	3,1	2,9	2,9	2,9	2,9	2,9	2,8	3,1
Solothurn	4,6	4,5	4,3	4,1	3,8	3,7	3,6	3,5	3,2	3,2	3,1	3,3
Basel-Stadt	4,5	4,4	4,2	4,1	4,0	3,8	3,8	3,9	3,9	3,8	3,8	4,0
Basel-Landschaft	3,9	3,9	3,7	3,6	3,5	3,4	3,4	3,4	3,3	3,3	3,4	3,5
Schaffhausen	4,3	4,3	4,1	3,7	3,2	3,0	2,9	2,8	2,8	2,5	2,6	2,8
Appenzell A.Rh.	2,4	2,3	2,1	1,9	1,8	1,9	2,0	2,0	1,8	1,7	1,7	1,9
Appenzell I.Rh.	1,6	1,6	1,6	1,2	1,1	1,0	1,1	1,1	1,1	0,9	0,9	1,1
St. Gallen	4,0	3,9	3,8	3,6	3,4	3,2	3,2	3,2	3,1	3,0	3,0	3,1
Graubünden	2,0	1,8	1,6	2,1	2,0	1,6	1,4	1,3	1,3	1,7	1,9	1,9
Aargau	4,1	4,1	4,0	3,8	3,6	3,5	3,4	3,4	3,3	3,2	3,3	3,4
Thurgau	4,0	4,0	3,8	3,5	3,3	3,1	3,0	3,0	2,9	2,9	2,9	2,9
Tessin	5,8	5,7	5,3	4,9	4,7	4,6	4,6	4,7	4,8	5,2	5,5	5,7
Waadt	6,1	6,1	5,9	5,7	5,5	5,3	5,3	5,4	5,3	5,2	5,3	5,6
Wallis	5,9	5,4	4,7	4,5	4,1	3,6	3,3	3,4	3,4	3,8	4,2	5,4
Neuenburg	7,3	7,2	7,0	6,5	6,1	6,0	6,1	6,3	6,0	5,9	5,9	6,2
Genf	7,3	7,4	7,3	7,2	7,1	7,0	6,9	6,8	6,8	6,8	6,8	6,9
Jura	6,3	6,2	5,9	5,6	5,3	5,1	5,3	5,2	5,0	4,7	4,7	5,0

**T2d Arbeitslosenquote nach Kantonen 2010 (Fortsetzung)**  
**Taux de chômage selon les cantons, 2010 (suite)**

Durchschnitt 2008 Moyenne 2008	Veränderung in Prozentpunkten 2008–2009	Durchschnitt 2009 Moyenne 2009	Veränderung in Prozentpunkten 2009–2010	Durchschnitt 2010 Moyenne 2010	Erwerbspersonen gemäss VZ 2000	
Quote Taux	Variation en points de pourcentage 2008–2009	Quote Taux	Variation en points de pourcentage 2009–2010	Quote Taux	Personnes actives selon RFP 2000	
<b>2,6</b>	1,1	<b>3,7</b>	0,2	<b>3,9</b>	3 946 988	Total
<b>2,4</b>	1,3	<b>3,7</b>	0,2	<b>3,9</b>	723 285	Zurich
<b>1,8</b>	0,8	<b>2,6</b>	0,2	<b>2,8</b>	523 126	Berne
<b>2,0</b>	0,9	<b>2,9</b>	-0,2	<b>2,7</b>	188 501	Lucerne
<b>0,8</b>	0,5	<b>1,3</b>	0,1	<b>1,4</b>	17 577	Uri
<b>1,3</b>	0,8	<b>2,1</b>	0,2	<b>2,3</b>	71 312	Schwyz
<b>1,1</b>	0,5	<b>1,6</b>	-0,1	<b>1,5</b>	17 547	Obwald
<b>1,2</b>	0,6	<b>1,8</b>	-0,1	<b>1,7</b>	20 994	Nidwald
<b>1,3</b>	1,1	<b>2,4</b>	0,2	<b>2,6</b>	20 564	Glaris
<b>1,8</b>	1,0	<b>2,8</b>	-0,2	<b>2,6</b>	57 986	Zoug
<b>2,5</b>	0,8	<b>3,3</b>	-0,1	<b>3,2</b>	127 219	Fribourg
<b>2,3</b>	1,6	<b>3,9</b>	-0,1	<b>3,8</b>	132 754	Soleure
<b>3,0</b>	0,8	<b>3,8</b>	0,2	<b>4,0</b>	97 766	Bâle-Ville
<b>2,2</b>	1,1	<b>3,3</b>	0,2	<b>3,5</b>	138 898	Bâle-Campagne
<b>2,1</b>	1,2	<b>3,3</b>	-0,1	<b>3,2</b>	39 006	Schaffhouse
<b>1,4</b>	0,7	<b>2,1</b>	-0,1	<b>2,0</b>	28 230	Appenzell Rh.-Ext.
<b>0,9</b>	0,4	<b>1,3</b>	-0,1	<b>1,2</b>	7 504	Appenzell Rh.-Int.
<b>1,8</b>	1,5	<b>3,3</b>	0,1	<b>3,4</b>	242 725	Saint-Gall
<b>1,3</b>	0,5	<b>1,8</b>	-0,1	<b>1,7</b>	101 782	Grisons
<b>2,3</b>	1,1	<b>3,4</b>	0,2	<b>3,6</b>	306 460	Argovie
<b>1,9</b>	1,3	<b>3,2</b>	0,1	<b>3,3</b>	123 934	Thurgovie
<b>4,1</b>	0,8	<b>4,9</b>	0,2	<b>5,1</b>	148 509	Tessin
<b>3,9</b>	1,2	<b>5,1</b>	0,5	<b>5,6</b>	332 718	Vaud
<b>3,1</b>	1,0	<b>4,1</b>	0,2	<b>4,3</b>	137 592	Valais
<b>3,3</b>	2,5	<b>5,8</b>	0,6	<b>6,4</b>	86 280	Neuchâtel
<b>5,7</b>	1,1	<b>6,8</b>	0,2	<b>7,0</b>	220 545	Genève
<b>3,1</b>	2,1	<b>5,2</b>	0,2	<b>5,4</b>	34 174	Jura

**T 3a Registrierte Arbeitslose nach Wirtschaftszweigen 2010<sup>a</sup>**  
**Chômeurs inscrits selon les activités économiques, 2010<sup>a</sup>**

	Januar Janvier	Februar Février	März Mars	April Avril	Mai	Juni Juin	Juli Juillet	August Août	Sept.	Okt. Oct.	Nov.	Dez. Déc.
Total	175 765	172 999	166 032	158 570	151 074	144 473	142 330	142 879	140 040	139 365	141 668	148 636
A Sektor 1 (Land- und Forstwirtschaft, Fischerei)	1 372	1 271	1 032	896	779	719	723	777	814	975	1 250	1 366
B–F Sektor 2 (Industrie)	42 515	41 507	38 766	35 445	32 721	30 579	29 311	28 574	27 182	26 438	27 132	31 128
G–T Sektor 3 (Dienstleistungen)	110 667	109 018	105 480	102 012	97 910	94 152	93 037	93 985	92 869	92 869	94 459	97 459
A 01–03 Land- und Forstwirtschaft, Fischerei	1 372	1 271	1 032	896	779	719	723	777	814	975	1 250	1 366
B 05–09 Bergbau, Steine und Erden	121	128	103	83	80	72	78	69	57	62	66	84
C 10–12 Nahrungsmittel, Getränke, Tabak	2 323	2 366	2 370	2 291	2 201	2 146	2 058	2 085	2 043	2 035	2 075	2 102
C 13–14 Textilien und Bekleidung	877	863	821	779	744	706	684	656	618	620	585	572
C 15 Leder, Lederwaren und Schuhe	110	111	108	100	94	93	95	97	87	84	79	78
C 16 Holz-, Flecht-, Korb- und Korkwaren	1 146	1 117	1 046	931	805	749	699	645	578	558	573	792
C 17–18 Papier- und Druckgewerbe	2 107	2 047	1 956	1 864	1 789	1 782	1 810	1 772	1 709	1 632	1 625	1 637
C 19–21 Chemische Industrie, Mineralölverarbeitung	1 344	1 348	1 311	1 299	1 295	1 268	1 278	1 272	1 206	1 193	1 179	1 228
C 22 Gummi- und Kunststoffwaren	1 061	1 037	1 015	947	903	864	812	822	810	796	809	851
C 23 Glas, Keramik, Zementwaren	648	641	607	566	538	504	488	503	464	457	473	525
C 24–25 Metallherzeugung, Metallzeugnisse	5 324	5 247	4 938	4 614	4 296	4 034	3 879	3 726	3 487	3 320	3 174	3 280
C 26–27 Elektrotechnik, Elektronik, Uhren, Optik	6 401	6 216	6 066	5 803	5 518	5 217	5 056	4 871	4 575	4 289	4 168	4 190
– C 2652 – Uhren	2 831	2 748	2 630	2 504	2 363	2 217	2 197	2 094	1 939	1 773	1 706	1 723
C 28 Maschinenbau	4 183	4 128	3 933	3 669	3 454	3 217	3 082	2 962	2 798	2 574	2 438	2 427
C 29–30 Fahrzeugbau	500	509	517	481	418	397	382	379	352	327	319	338
C 31–33 Möbel; Reparatur von Maschinen	1 553	1 521	1 489	1 486	1 435	1 394	1 337	1 316	1 272	1 245	1 212	1 254
D 35 Energieversorgung	307	292	282	288	278	264	265	268	265	264	260	269
E 36–39 Recycling; Wasserversorgung	456	442	444	407	396	370	374	337	314	329	319	349
F 41–43 Baugewerbe	14 054	13 494	11 760	9 837	8 477	7 502	6 934	6 794	6 547	6 653	7 778	11 152
G 45–47 Handel; Reparatur- und Autogewerbe	23 139	22 697	22 218	21 563	20 921	20 184	19 918	20 196	19 577	18 975	18 714	18 906
G 45 Autohandel- und reparatur	2 421	2 350	2 307	2 142	2 035	1 966	2 007	2 165	2 120	1 915	1 901	2 063
G 46 Grosshandel	8 766	8 540	8 338	8 126	7 969	7 649	7 468	7 361	7 122	6 971	6 985	7 085
G 47 Detailhandel	11 952	11 807	11 573	11 295	10 917	10 569	10 443	10 670	10 335	10 089	9 828	9 758
H 49–53 Verkehr und Transport	5 913	5 924	5 734	5 719	5 463	5 182	4 861	4 697	4 607	4 499	4 523	4 573
I 55–56 Gastgewerbe	16 848	16 446	15 941	16 234	15 350	13 972	13 203	13 215	13 901	15 477	16 125	14 957
J 58–63 Information und Kommunikation	3 993	4 013	4 006	3 974	3 967	3 939	3 961	3 941	3 738	3 801	3 860	3 902
– J 62 – Informatik	2 132	2 146	2 164	2 129	2 097	2 076	2 089	2 077	1 939	1 939	1 996	1 977
K 64–66 Finanz- und Versicherungsdienstleistungen	6 965	6 968	6 947	6 788	6 678	6 674	6 691	6 676	6 497	6 350	6 246	6 385
– K 64 – Banken	4 552	4 512	4 413	4 297	4 165	4 101	4 083	4 040	3 885	3 747	3 666	3 717
– K 65 – Versicherungen	1 183	1 188	1 181	1 166	1 165	1 184	1 192	1 220	1 200	1 196	1 196	1 252
L 68 Grundstücks- und Wohnungswesen	1 115	1 080	1 107	1 091	1 061	1 034	1 037	1 044	1 035	1 047	1 068	1 068
M 69–75 Freiberufliche, technische und wissenschaftliche DL	8 013	7 902	7 922	7 734	7 551	7 450	7 451	7 544	7 384	7 140	7 100	7 280
– M 72 – Forschung und Entwicklung	525	521	500	478	464	445	445	434	435	429	444	457
N 77–82 Sonstige wirtschaftliche Dienstleistungen	21 562	21 268	19 388	17 224	15 630	14 395	13 355	13 299	13 165	13 290	14 915	18 352
O 84 Öffentl. Verwaltung, Sozialversicherungen	3 678	3 483	3 427	3 331	3 264	3 214	3 328	3 338	3 247	3 115	3 034	3 140
P 85 Erziehung und Unterricht	4 420	4 337	4 081	3 900	3 698	3 721	4 405	4 678	4 540	4 334	4 122	4 048
Q 86–89 Gesundheits- und Sozialwesen	8 709	8 704	8 699	8 556	8 577	8 646	9 020	9 459	9 384	9 169	9 100	9 173
R 90–93 Kunst, Unterhaltung und Erholung	1 815	1 769	1 713	1 747	1 693	1 718	1 767	1 742	1 679	1 686	1 714	1 736
S 94–96 Sonstige Dienstleistungen	3 729	3 672	3 573	3 450	3 367	3 352	3 425	3 525	3 490	3 398	3 334	3 344
T 97–98 Private Haushalte mit Hauspersonal	768	755	724	701	690	671	615	631	625	588	604	595
Keine Angaben, übrige	21 211	21 203	20 754	20 217	19 664	19 023	19 259	19 543	19 175	19 083	18 827	18 683

<sup>a</sup> Gliederung und Terminologie der Wirtschaftszweig-Nomenklatur nach NOGA 2008. / Classement des activités économiques selon NOGA 2008.



**T3a Registrierte Arbeitslose nach Wirtschaftszweigen 2010<sup>a</sup> (Fortsetzung)**  
**Chômeurs inscrits selon les activités économiques, 2010<sup>a</sup> (suite)**

Durchschnitt 2008 Moyenne 2008		Veränderung 2008–2009 Variation 2008–2009		Durchschnitt 2009 Moyenne 2009		Veränderung 2009–2010 Variation 2009–2010		Durchschnitt 2010 Moyenne 2010		
Anzahl Nombre	Anteil (%) Part (%)	absolut absolue	in % en %	Anzahl Nombre	Anteil (%) Part (%)	absolut absolue	in % en %	Anzahl Nombre	Anteil (%) Part (%)	
<b>101 725</b>	<b>100,0</b>	44 364	43,6	<b>146 089</b>	<b>100,0</b>	5 897	4,0	<b>151 986</b>	<b>100,0</b>	Total
479	0,5	227	47,4	706	0,5	292	41,4	998	0,7	A Sektour 1 (Agriculture, sylviculture et pêche)
<b>19 586</b>	<b>19,3</b>	13 901	71,0	<b>33 487</b>	<b>22,9</b>	-879	-2,6	<b>32 608</b>	<b>21,5</b>	B–F Sektour 2 (Industrie)
<b>66 963</b>	<b>65,8</b>	26 674	39,8	<b>93 637</b>	<b>64,1</b>	5 023	5,4	<b>98 660</b>	<b>64,9</b>	G–T Sektour 3 (Autres services)
479	0,5	227	47,4	706	0,5	292	41,4	998	0,7	A 01–03 Agriculture, sylviculture et pêche
38	0,0	37	97,4	75	0,1	9	12,0	84	0,1	B 05–09 Industries extractives
1 247	1,2	590	47,3	1 837	1,3	338	18,4	2 175	1,4	C 10–12 Aliments, boissons et tabac
705	0,7	262	37,2	967	0,7	-257	-26,6	710	0,5	C 13–14 Textilien et habillement
93	0,1	23	24,7	116	0,1	-21	-18,1	95	0,1	C 15 Cuir, chaussures
723	0,7	315	43,6	1 038	0,7	-235	-22,6	803	0,5	C 16 Artikel in Holz und in Leder, Korbbau und Sparte
1 185	1,2	579	48,9	1 764	1,2	47	2,7	1 811	1,2	C 17–18 Industrie des Papier, Druckerei
663	0,7	406	61,2	1 069	0,7	199	18,6	1 268	0,8	C 19–21 Industrie chemisch, Raffinerie des Erdöl
351	0,3	407	116,0	758	0,5	136	17,9	894	0,6	C 22 Materialien Kunststoff, Gummi
302	0,3	207	68,5	509	0,3	26	5,1	535	0,4	C 23 Glas, Keramik und Produkte aus Zement
2 018	2,0	2 340	116,0	4 358	3,0	-248	-5,7	4 110	2,7	C 24–25 Metallurgie, Metallprodukte
2 517	2,5	3 047	121,1	5 564	3,8	-366	-6,6	5 198	3,4	C 26–27 Elektrotechnik, Elektronik, Uhren, Optik
833	0,8	1 492	179,1	2 325	1,6	-98	-4,2	2 227	1,5	– C 2652 – Uhren
1 617	1,6	1 755	108,5	3 372	2,3	-133	-3,9	3 239	2,1	C 28 Herstellung von Maschinen
262	0,3	183	69,8	445	0,3	-35	-7,9	410	0,3	C 29–30 Herstellung von Fahrzeugen
577	0,6	538	93,2	1 115	0,8	261	23,4	1 376	0,9	C 31–33 Möbel; Reparatur von Maschinen
243	0,2	93	38,3	336	0,2	-61	-18,2	275	0,2	D 35 Produktion und Distribution von Energie
230	0,2	124	53,9	354	0,2	24	6,8	378	0,2	E 36–39 Recycling; Behandlung und Distribution von Wasser
6 816	6,7	2 995	43,9	9 811	6,7	-562	-5,7	9 249	6,1	F 41–43 Bauwesen und Ingenieurwesen
14 511	14,3	5 991	41,3	20 502	14,0	82	0,4	20 584	13,5	G 45–47 Handel, Instandhaltung und Reparatur von Kraftfahrzeugen
1 356	1,3	725	53,5	2 081	1,4	35	1,7	2 116	1,4	G 45 Handel, Reparatur von Autos
4 817	4,7	2 690	55,8	7 507	5,1	191	2,5	7 698	5,1	G 46 Grosshandel
8 338	8,2	2 575	30,9	10 913	7,5	-143	-1,3	10 770	7,1	G 47 Einzelhandel
3 500	3,4	1 834	52,4	5 334	3,7	-193	-3,6	5 141	3,4	H 49–53 Verkehr und Transport
11 788	11,6	3 325	28,2	15 113	10,3	26	0,2	15 139	10,0	I 55–56 Hotellerie und Restauration
1 691	1,7	1 285	76,0	2 976	2,0	949	31,9	3 925	2,6	J 58–63 Information und Kommunikation
1 015	1,0	707	69,7	1 722	1,2	341	19,8	2 063	1,4	– J 62 – Informatik
3 152	3,1	2 308	73,2	5 460	3,7	1 195	21,9	6 655	4,4	K 64–66 Finanzdienstleistungen und Versicherung
2 174	2,1	1 681	77,3	3 855	2,6	243	6,3	4 098	2,7	– K 64 – Banken
690	0,7	255	37,0	945	0,6	249	26,3	1 194	0,8	– K 65 – Versicherungen
691	0,7	257	37,2	948	0,6	118	12,4	1 066	0,7	L 68 Immobilienaktivitäten
3 198	3,1	2 492	77,9	5 690	3,9	1 849	32,5	7 539	5,0	M 69–75 Spezialisierte, wissenschaftliche und techn. Aktivitäten
304	0,3	173	56,9	477	0,3	-12	-2,5	465	0,3	– M 72 – Forschung und Entwicklung
10 781	10,6	5 735	53,2	16 516	11,3	-196	-1,2	16 320	10,7	N 77–82 Aktivitäten von Verwaltungsstellen und Unterstützung
4 016	3,9	-90	-2,2	3 926	2,7	-626	-15,9	3 300	2,2	O 84 Öffentliche Verwaltung, soziale Versicherungen
2 648	2,6	1 058	40,0	3 706	2,5	484	13,1	4 190	2,8	P 85 Bildung
6 087	6,0	1 279	21,0	7 366	5,0	1 567	21,3	8 933	5,9	Q 86–89 Gesundheit und soziale Aktion
1 429	1,4	225	15,7	1 654	1,1	78	4,7	1 732	1,1	R 90–93 Kunst, Unterhaltung und Freizeitaktivitäten
2 679	2,6	848	31,7	3 527	2,4	-55	-1,6	3 472	2,3	S 94–96 Andere Dienstleistungen
793	0,8	128	16,1	921	0,6	-257	-27,9	664	0,4	T 97–98 Haushalte mit privatem Personal
<b>14 697</b>	<b>14,4</b>	3 562	24,2	<b>18 259</b>	<b>12,5</b>	1 461	8,0	<b>19 720</b>	<b>13,0</b>	Non spezifiziert

<sup>a</sup> Gliederung und Terminologie der Wirtschaftszweig-Nomenklatur nach NOGA 2008. / Classement des activités économiques selon NOGA 2008.

**T 3b Zugänge in die Arbeitslosigkeit nach Wirtschaftszweigen 2010<sup>a</sup>**  
**Entrées au chômage selon les activités économiques, 2010<sup>a</sup>**

	Januar Janvier	Februar Février	März Mars	April Avril	Mai	Juni Juin	Juli Juillet	August Août	Sept.	Okt. Oct.	Nov.	Dez. Déc.
Total	29 902 244	24 200 145	26 777 157	24 461 142	22 032 142	22 972 130	25 149 154	27 386 198	26 447 203	27 351 324	29 769 459	29 333 313
A Sektor 1 (Land- und Forstwirtschaft, Fischerei)	244	145	157	142	142	130	154	198	203	324	459	313
B–F Sektor 2 (Industrie)	6 987	5 300	5 317	4 646	4 260	4 361	4 433	4 682	4 516	4 776	5 868	7 869
G–T Sektor 3 (Dienstleistungen)	18 317 244	15 056 145	17 335 157	16 090 142	14 322 142	14 963 130	16 352 154	17 970 198	17 587 203	18 282 324	19 475 459	17 682 313
A 01–03 Land- und Forstwirtschaft, Fischerei	24	24	7	8	18	13	15	10	10	16	21	31
B 05–09 Bergbau, Steine und Erden	418	364	394	324	289	328	310	374	353	389	425	328
C 10–12 Nahrungsmittel, Getränke, Tabak	96	84	77	87	75	81	85	82	89	91	66	61
C 13–14 Textilien und Bekleidung	4	12	14	13	6	11	14	12	4	11	9	6
C 15 Leder, Lederwaren und Schuhe	249	162	201	130	116	131	123	146	107	136	162	326
C 16 Holz-, Flecht-, Korb- und Korkwaren	249	215	230	230	215	272	276	242	241	232	234	212
C 17–18 Papier- und Druckgewerbe	194	179	192	173	195	193	198	185	185	197	189	194
C 19–21 Chemische Industrie, Mineralölverarbeitung	168	134	143	112	122	104	127	148	138	144	152	155
C 22 Gummi- und Kunststoffwaren	91	100	98	89	77	80	79	98	82	92	100	108
C 23 Glas, Keramik, Zementwaren	737	594	556	536	495	523	581	569	537	519	531	512
C 24–25 Metallerzeugung, Metallerzeugnisse	689	658	726	619	601	592	600	575	585	538	606	528
C 26–27 Elektrotechnik, Elektronik, Uhren, Optik	271	245	259	235	225	225	252	186	190	179	224	199
– C 2652 – Uhren	616	518	468	394	376	347	404	413	383	340	340	310
C 28 Maschinenbau	103	95	93	62	56	68	60	70	48	54	60	61
C 29–30 Fahrzeugbau	240	210	221	238	195	202	181	233	217	209	208	185
C 31–33 Möbel; Reparatur von Maschinen	48	43	45	48	47	38	50	53	55	52	43	57
D 35 Energieversorgung	82	48	76	63	62	52	70	39	52	81	51	70
E 36–39 Recycling; Wasserversorgung	2 979	1 860	1 776	1 520	1 315	1 326	1 260	1 433	1 430	1 675	2 671	4 725
F 41–43 Baugewerbe	3 635	3 062	3 494	3 131	3 002	3 071	3 357	3 880	3 426	3 324	3 438	2 906
G 45–47 Handel; Reparatur- und Autogewerbe	406	343	413	336	329	367	445	578	436	369	423	447
G 45 Autohandel- und reparatur	1 263	1 074	1 248	1 113	1 133	1 059	1 088	1 170	1 116	1 185	1 239	1 021
G 46 Grosshandel	1 966	1 645	1 833	1 682	1 540	1 645	1 824	2 132	1 874	1 770	1 776	1 438
G 47 Detailhandel	872	752	857	933	720	718	637	715	726	784	849	760
H 49–53 Verkehr und Transport	2 687	2 197	3 005	3 583	2 560	2 220	2 249	2 510	3 325	4 373	3 814	2 464
I 55–56 Gastgewerbe	646	574	642	617	619	641	668	667	574	707	722	559
J 58–63 Informatik und Kommunikation	346	314	369	332	322	357	381	372	308	381	438	266
– J 62 – Informatik	1 079	899	1 004	809	809	930	954	930	885	862	885	838
K 64–66 Finanz- und Versicherungsdienstleistungen	640	512	569	463	454	500	567	526	487	459	496	443
– K 64 – Banken	224	199	194	154	171	183	179	214	189	200	186	201
– K 65 – Versicherungen	175	137	224	173	154	157	171	165	168	169	201	139
L 68 Grundstücks- und Wohnungswesen	1 453	1 141	1 395	1 197	1 086	1 187	1 302	1 330	1 275	1 198	1 287	1 124
M 69–75 Freiberufliche, technische und wissenschaftliche DL	98	69	74	58	53	51	72	48	69	65	66	61
– M 72 – Forschung und Entwicklung	4 095	3 085	2 983	2 359	2 251	2 334	2 153	2 616	2 790	2 994	4 454	5 606
N 77–82 Sonstige wirtschaftliche Dienstleistungen	494	350	527	426	423	431	612	642	517	478	485	458
O 84 Öffentl. Verwaltung, Sozialversicherungen	725	673	663	587	500	730	1 408	1 358	1 078	804	690	560
P 85 Erziehung und Unterricht	1 563	1 385	1 601	1 386	1 426	1 616	1 849	2 054	1 813	1 604	1 651	1 439
Q 86–89 Gesundheits- und Sozialwesen	231	200	235	283	218	275	283	254	252	273	288	240
R 90–93 Kunst, Unterhaltung und Erholung	551	493	577	501	460	554	644	733	631	599	586	490
S 94–96 Sonstige Dienstleistungen	111	108	128	105	94	99	65	116	127	113	125	99
T 97–98 Private Haushalte mit Hauspersonal	4 354	3 699	3 968	3 583	3 308	3 518	4 210	4 536	4 141	3 969	3 967	3 469
Keine Angaben, übrige	4 390	4 039	4 429	3 986	3 807	2 279	3 724	3 717	4 190	4 418	4 140	3 476

<sup>a</sup> Gliederung und Terminologie der Wirtschaftszweig-Nomenklatur nach NOGA 2008. / Classement des activités économiques selon NOGA 2008.

**T3b Zugänge in die Arbeitslosigkeit nach Wirtschaftszweigen 2010<sup>a</sup> (Fortsetzung)**  
**Entrées au chômage selon les activités économiques, 2010<sup>a</sup> (suite)**

Total 2008		Veränderung 2008–2009 Variation 2008–2009		Total 2009		Veränderung 2009–2010 Variation 2009–2010		Total 2010		
Anzahl Nombre	Anteil (%) Part (%)	absolut absolue	in % en %	Anzahl Nombre	Anteil (%) Part (%)	absolut absolue	in % en %	Anzahl Nombre	Anteil (%) Part (%)	
<b>284 889</b>	<b>100,0</b>	54 307	19,1	<b>339 196</b>	<b>100,0</b>	-23 417	-6,9	<b>315 779</b>	<b>100,0</b>	Total
1 576	0,6	558	35,4	2 134	0,6	477	22,4	2 611	0,8	A Sektore 1 (Agriculture, sylviculture et pêche)
59 770	21,0	18 079	30,2	77 849	23,0	-14 834	-19,1	63 015	20,0	B–F Sektore 2 (Industrie)
180 294	63,3	32 324	17,9	212 618	62,7	-9 187	-4,3	203 431	64,4	G–T Sektore 3 (Autres services)
1 576	0,6	558	35,4	2 134	0,6	477	22,4	2 611	0,8	A 01–03 Agriculture, sylviculture et pêche
100	0,0	125	125,0	225	0,1	-28	-12,4	197	0,1	B 05–09 Industries extractives
3 305	1,2	803	24,3	4 108	1,2	188	4,6	4 296	1,4	C 10–12 Aliments, boissons et tabac
1 733	0,6	122	7,0	1 855	0,5	-881	-47,5	974	0,3	C 13–14 Textilien und Bekleidung
220	0,1	-14	-6,4	206	0,1	-90	-43,7	116	0,0	C 15 Leder, Schuhe
2 432	0,9	183	7,5	2 615	0,8	-626	-23,9	1 989	0,6	C 16 Holz- und Holzwaren, Korbbau und Spinnerei
2 788	1,0	895	32,1	3 683	1,1	-835	-22,7	2 848	0,9	C 17–18 Papierindustrie, Druckerei
1 563	0,5	678	43,4	2 241	0,7	33	1,5	2 274	0,7	C 19–21 Chemische Industrie, Erdölraffinerie
945	0,3	760	80,4	1 705	0,5	-58	-3,4	1 647	0,5	C 22 Kunststoffe, Gummi
940	0,3	233	24,8	1 173	0,3	-79	-6,7	1 094	0,3	C 23 Glas, Keramik und Zement
6 126	2,2	3 390	55,3	9 516	2,8	-2 826	-29,7	6 690	2,1	C 24–25 Metallurgie, Metallprodukte
6 834	2,4	4 225	61,8	11 059	3,3	-3 742	-33,8	7 317	2,3	C 26–27 Elektrotechnik, Elektronik, Uhren, Optik
2 315	0,8	2 201	95,1	4 516	1,3	-1 826	-40,4	2 690	0,9	– C 2652 – Uhren
4 653	1,6	2 826	60,7	7 479	2,2	-2 570	-34,4	4 909	1,6	C 28 Maschinenbau
803	0,3	161	20,0	964	0,3	-134	-13,9	830	0,3	C 29–30 Fahrzeugbau
1 566	0,5	1 134	72,4	2 700	0,8	-161	-6,0	2 539	0,8	C 31–33 Möbel; Reparatur von Maschinen
664	0,2	81	12,2	745	0,2	-166	-22,3	579	0,2	D 35 Energieerzeugung und -verteilung
628	0,2	133	21,2	761	0,2	-15	-2,0	746	0,2	E 36–39 Recycling; Wasser- und Abwasserbehandlung
24 470	8,6	2 344	9,6	26 814	7,9	-2 844	-10,6	23 970	7,6	F 41–43 Bauwesen
38 257	13,4	6 424	16,8	44 681	13,2	-4 955	-11,1	39 726	12,6	G 45–47 Handel, Instandhaltung und Reparatur von Kraftfahrzeugen
4 198	1,5	967	23,0	5 165	1,5	-273	-5,3	4 892	1,5	G 45 Handel, Reparatur von Autos
12 128	4,3	4 337	35,8	16 465	4,9	-2 756	-16,7	13 709	4,3	G 46 Einzelhandel
21 931	7,7	1 120	5,1	23 051	6,8	-1 926	-8,4	21 125	6,7	G 47 Einzelhandel
9 592	3,4	1 492	15,6	11 084	3,3	-1 761	-15,9	9 323	3,0	H 49–53 Verkehr
35 652	12,5	1 804	5,1	37 456	11,0	-2 469	-6,6	34 987	11,1	I 55–56 Gastgewerbe
3 836	1,3	2 725	71,0	6 561	1,9	1 075	16,4	7 636	2,4	J 58–63 Informations- und Kommunikation
2 442	0,9	1 198	49,1	3 640	1,1	546	15,0	4 186	1,3	– J 62 – Informatik
7 326	2,6	3 689	50,4	11 015	3,2	-131	-1,2	10 884	3,4	K 64–66 Finanz- und Versicherungswesen
5 103	1,8	2 140	41,9	7 243	2,1	-1 127	-15,6	6 116	1,9	– K 64 – Banken
1 495	0,5	505	33,8	2 000	0,6	294	14,7	2 294	0,7	– K 65 – Versicherungen
1 645	0,6	392	23,8	2 037	0,6	-4	-0,2	2 033	0,6	L 68 Immobilien
8 479	3,0	5 617	66,2	14 096	4,2	879	6,2	14 975	4,7	M 69–75 Spezialisierte, wissenschaftliche und technische
750	0,3	212	28,3	962	0,3	-178	-18,5	784	0,2	– M 72 – Forschung und Entwicklung
33 292	11,7	6 508	19,5	39 800	11,7	-2 080	-5,2	37 720	11,9	N 77–82 Dienstleistungen von Verwaltungen, öffentlichen und privaten Organisationen
7 609	2,7	-895	-11,8	6 714	2,0	-871	-13,0	5 843	1,9	O 84 Öffentliche Verwaltung, soziale Versicherungen
6 892	2,4	2 755	40,0	9 647	2,8	129	1,3	9 776	3,1	P 85 Bildung
15 414	5,4	1 622	10,5	17 036	5,0	2 351	13,8	19 387	6,1	Q 86–89 Gesundheit und soziale Arbeit
3 157	1,1	156	4,9	3 313	1,0	-281	-8,5	3 032	1,0	R 90–93 Kunst, Kultur und Freizeit
6 792	2,4	440	6,5	7 232	2,1	-413	-5,7	6 819	2,2	S 94–96 Sonstige Dienstleistungen
2 351	0,8	-405	-17,2	1 946	0,6	-656	-33,7	1 290	0,4	T 97–98 Haushalte mit häuslichem Personal
43 249	15,2	3 346	7,7	46 595	13,7	127	0,3	46 722	14,8	Non spezifiziert

<sup>a</sup> Gliederung und Terminologie der Wirtschaftszweig-Nomenklatur nach NOGA 2008. / Classement des activités économiques selon NOGA 2008.

**T3c Abgänge aus der Arbeitslosigkeit nach Wirtschaftszweigen 2010<sup>a</sup>**  
**Sorties du chômage selon les activités économiques, 2010<sup>a</sup>**

	Januar Janvier	Februar Février	März Mars	April Avril	Mai	Juni Juin	Juli Juillet	August Août	Sept.	Okt. Oct.	Nov.	Dez. Déc.
Total	26 877	26 966	33 744	31 923	29 528	29 573	27 292	26 837	29 286	28 026	27 466	22 365
A Sektor 1 (Land- und Forstwirtschaft, Fischerei)	166	249	405	284	259	192	153	152	172	167	202	200
B–F Sektor 2 (Industrie)	6 046	6 412	8 189	8 050	7 054	6 588	5 759	5 522	5 989	5 600	5 236	3 968
G–T Sektor 3 (Dienstleistungen)	17 390	17 005	21 121	19 780	18 665	18 991	17 749	17 336	19 037	18 532	18 193	15 437
A 01–03 Land- und Forstwirtschaft, Fischerei	166	249	405	284	259	192	153	152	172	167	202	200
B 05–09 Bergbau, Steine und Erden	20	16	30	27	21	22	10	20	23	11	17	14
C 10–12 Nahrungsmittel, Getränke, Tabak	333	332	403	410	398	393	396	362	410	411	391	302
C 13–14 Textilien und Bekleidung	133	102	115	125	117	120	105	110	125	95	106	78
C 15 Leder, Lederwaren und Schuhe	9	11	17	21	12	13	11	10	14	12	13	8
C 16 Holz-, Flecht-, Korb- und Korkwaren	159	189	272	247	244	190	173	202	172	154	146	109
C 17–18 Papier- und Druckgewerbe	312	281	322	329	294	278	259	284	309	310	253	208
C 19–21 Chemische Industrie, Mineralölverarbeitung	205	173	240	189	205	224	195	195	232	208	207	152
C 22 Gummi- und Kunststoffwaren	158	164	168	182	165	147	179	140	163	162	131	121
C 23 Glas, Keramik, Zementwaren	98	105	138	132	112	116	101	80	123	103	91	54
C 24–25 Metallerzeugung, Metallerzeugnisse	746	691	884	874	818	793	743	738	791	698	686	440
C 26–27 Elektrotechnik, Elektronik, Uhren, Optik	846	848	901	899	885	898	771	782	877	848	733	505
– C 2652 – Uhren	318	331	380	361	360	370	276	293	349	348	291	180
C 28 Maschinenbau	580	597	671	656	604	589	545	539	553	560	479	335
C 29–30 Fahrzeugbau	81	84	88	99	113	91	75	73	82	89	69	46
C 31–33 Möbel; Reparatur von Maschinen	243	248	259	251	244	257	240	256	262	232	243	153
D 35 Energieversorgung	51	58	56	45	56	54	51	52	58	53	49	49
E 36–39 Recycling; Wasserversorgung	63	63	78	103	73	78	68	76	76	70	65	44
F 41–43 Baugewerbe	2 009	2 450	3 547	3 461	2 693	2 325	1 837	1 603	1 719	1 584	1 557	1 350
G 45–47 Handel; Reparatur- und Autogewerbe	3 432	3 556	4 022	3 847	3 682	3 875	3 701	3 684	4 123	4 016	3 771	2 858
G 45 Autohandel- und reparatur	404	419	467	513	436	438	417	433	497	576	450	311
G 46 Grosshandel	1 299	1 312	1 466	1 357	1 305	1 400	1 302	1 293	1 380	1 362	1 260	987
G 47 Detailhandel	1 729	1 825	2 089	1 977	1 941	2 037	1 982	1 958	2 246	2 078	2 061	1 560
H 49–53 Verkehr und Transport	835	759	1 059	952	999	1 008	974	896	818	895	839	728
I 55–56 Gastgewerbe	2 861	2 627	3 552	3 331	3 475	3 632	3 060	2 537	2 697	2 834	3 210	3 794
J 58–63 Information und Kommunikation	615	562	658	649	625	664	645	683	776	673	697	533
– J 62 – Informatik	343	300	348	365	350	377	360	378	439	370	378	289
K 64–66 Finanz- und Versicherungsdienstleistungen	934	915	1 024	976	929	949	953	958	1 056	1 043	993	735
– K 64 – Banken	590	558	645	584	593	573	590	574	628	592	579	416
– K 65 – Versicherungen	190	194	208	166	173	164	172	184	215	212	183	155
L 68 Grundstücks- und Wohnungswesen	154	175	209	196	188	190	172	161	182	167	191	149
M 69–75 Freiberufliche, technische und wissenschaftliche DL	1 324	1 287	1 430	1 415	1 303	1 321	1 330	1 270	1 481	1 395	1 353	1 011
– M 72 – Forschung und Entwicklung	86	79	98	83	70	75	74	57	90	74	58	49
N 77–82 Sonstige wirtschaftliche Dienstleistungen	3 281	3 457	4 900	4 526	3 884	3 600	3 210	2 699	2 941	2 893	2 882	2 318
O 84 Öffentl. Verwaltung, Sozialversicherungen	599	553	586	535	503	504	511	653	630	620	575	383
P 85 Erziehung und Unterricht	896	766	911	770	710	702	753	1 112	1 255	1 025	903	657
Q 86–89 Gesundheits- und Sozialwesen	1 537	1 423	1 648	1 554	1 437	1 597	1 509	1 675	1 945	1 859	1 760	1 425
R 90–93 Kunst, Unterhaltung und Erholung	241	251	293	257	279	260	244	283	328	274	261	232
S 94–96 Sonstige Dienstleistungen	565	553	675	643	546	569	566	629	670	688	648	496
T 97–98 Private Haushalte mit Hauspersonal	116	121	154	129	105	120	121	96	135	150	110	118
Keine Angaben, übrige	3 275	3 300	4 029	3 809	3 550	3 802	3 631	3 827	4 088	3 727	3 835	2 760

<sup>a</sup> Gliederung und Terminologie der Wirtschaftszweig-Nomenklatur nach NOGA 2008. / Classement des activités économiques selon NOGA 2008.

**T3c Abgänge aus der Arbeitslosigkeit nach Wirtschaftszweigen 2010<sup>a</sup> (Fortsetzung)**  
**Sorties du chômage selon les activités économiques, 2010<sup>a</sup> (suite)**

Total 2008		Veränderung 2008–2009 Variation 2008–2009		Total 2009		Veränderung 2009–2010 Variation 2009–2010		Total 2010		
Anzahl Nombre	Anteil (%) Part (%)	absolut absolue	in % en %	Anzahl Nombre	Anteil (%) Part (%)	absolut absolue	in % en %	Anzahl Nombre	Anteil (%) Part (%)	
<b>275 139</b>	<b>100,0</b>	10 079	3,7	<b>285 218</b>	<b>100,0</b>	54 665	19,2	<b>339 883</b>	<b>100,0</b>	Total
<b>3 865</b>	<b>1,4</b>	-2 179	-56,4	<b>1 686</b>	<b>0,6</b>	915	54,3	<b>2 601</b>	<b>0,8</b>	A Secteur 1 (Agriculture, sylviculture et pêche)
<b>56 743</b>	<b>20,6</b>	8 271	14,6	<b>65 014</b>	<b>22,8</b>	9 399	14,5	<b>74 413</b>	<b>21,9</b>	B–F Secteur 2 (Industrie)
<b>177 721</b>	<b>64,6</b>	5 690	3,2	<b>183 411</b>	<b>64,3</b>	35 825	19,5	<b>219 236</b>	<b>64,5</b>	G–T Secteur 3 (Autres services)
<b>1 559</b>	<b>0,6</b>	127	8,1	<b>1 686</b>	<b>0,6</b>	915	54,3	<b>2 601</b>	<b>0,8</b>	A 01–03 Agriculture, sylviculture et pêche
<b>110</b>	<b>0,0</b>	51	46,4	<b>161</b>	<b>0,1</b>	70	43,5	<b>231</b>	<b>0,1</b>	B 05–09 Industries extractives
<b>3 298</b>	<b>1,2</b>	107	3,2	<b>3 405</b>	<b>1,2</b>	1 136	33,4	<b>4 541</b>	<b>1,3</b>	C 10–12 Aliments, boissons et tabac
<b>1 688</b>	<b>0,6</b>	46	2,7	<b>1 734</b>	<b>0,6</b>	-403	-23,2	<b>1 331</b>	<b>0,4</b>	C 13–14 Textiles et habillement
<b>250</b>	<b>0,1</b>	-69	-27,6	<b>181</b>	<b>0,1</b>	-30	-16,6	<b>151</b>	<b>0,0</b>	C 15 Cuir, chaussures
<b>2 369</b>	<b>0,9</b>	173	7,3	<b>2 542</b>	<b>0,9</b>	-285	-11,2	<b>2 257</b>	<b>0,7</b>	C 16 Articles en bois et en liège, vannerie et sparterie
<b>2 752</b>	<b>1,0</b>	192	7,0	<b>2 944</b>	<b>1,0</b>	495	16,8	<b>3 439</b>	<b>1,0</b>	C 17–18 Industrie du papier, imprimerie
<b>1 528</b>	<b>0,6</b>	212	13,9	<b>1 740</b>	<b>0,6</b>	685	39,4	<b>2 425</b>	<b>0,7</b>	C 19–21 Industrie chimique, raffinage de pétrole
<b>869</b>	<b>0,3</b>	345	39,7	<b>1 214</b>	<b>0,4</b>	666	54,9	<b>1 880</b>	<b>0,6</b>	C 22 Matières plastiques, caoutchouc
<b>860</b>	<b>0,3</b>	104	12,1	<b>964</b>	<b>0,3</b>	289	30,0	<b>1 253</b>	<b>0,4</b>	C 23 Verres, céramiques et produits en ciment
<b>5 636</b>	<b>2,0</b>	1 702	30,2	<b>7 338</b>	<b>2,6</b>	1 564	21,3	<b>8 902</b>	<b>2,6</b>	C 24–25 Métallurgie, produits métalliques
<b>6 325</b>	<b>2,3</b>	1 594	25,2	<b>7 919</b>	<b>2,8</b>	1 874	23,7	<b>9 793</b>	<b>2,9</b>	C 26–27 Electrotechnique, électronique, montres, optique
<b>2 018</b>	<b>0,7</b>	737	36,5	<b>2 755</b>	<b>1,0</b>	1 102	40,0	<b>3 857</b>	<b>1,1</b>	– C 2652 – Montres
<b>4 235</b>	<b>1,5</b>	1 512	35,7	<b>5 747</b>	<b>2,0</b>	961	16,7	<b>6 708</b>	<b>2,0</b>	C 28 Fabrication de machines
<b>748</b>	<b>0,3</b>	109	14,6	<b>857</b>	<b>0,3</b>	133	15,5	<b>990</b>	<b>0,3</b>	C 29–30 Fabrication de véhicules
<b>1 582</b>	<b>0,6</b>	307	19,4	<b>1 889</b>	<b>0,7</b>	999	52,9	<b>2 888</b>	<b>0,8</b>	C 31–33 Meubles; Réparation de machines
<b>700</b>	<b>0,3</b>	11	1,6	<b>711</b>	<b>0,2</b>	-79	-11,1	<b>632</b>	<b>0,2</b>	D 35 Production et distribution d'énergie
<b>590</b>	<b>0,2</b>	37	6,3	<b>627</b>	<b>0,2</b>	230	36,7	<b>857</b>	<b>0,3</b>	E 36–39 Recyclage; traitement et distribution d'eau
<b>23 027</b>	<b>8,4</b>	2 014	8,7	<b>25 041</b>	<b>8,8</b>	1 094	4,4	<b>26 135</b>	<b>7,7</b>	F 41–43 Bâtiment et génie civil
<b>38 499</b>	<b>14,0</b>	-444	-1,2	<b>38 055</b>	<b>13,3</b>	6 512	17,1	<b>44 567</b>	<b>13,1</b>	G 45–47 Commerce, entretien et réparation d'automobiles
<b>4 163</b>	<b>1,5</b>	325	7,8	<b>4 488</b>	<b>1,6</b>	873	19,5	<b>5 361</b>	<b>1,6</b>	G 45 Commerce, réparation d'auto
<b>12 148</b>	<b>4,4</b>	699	5,8	<b>12 847</b>	<b>4,5</b>	2 876	22,4	<b>15 723</b>	<b>4,6</b>	G 46 Commerce de gros
<b>22 188</b>	<b>8,1</b>	-1 468	-6,6	<b>20 720</b>	<b>7,3</b>	2 763	13,3	<b>23 483</b>	<b>6,9</b>	G 47 Commerce de détail
<b>9 318</b>	<b>3,4</b>	223	2,4	<b>9 541</b>	<b>3,3</b>	1 221	12,8	<b>10 762</b>	<b>3,2</b>	H 49–53 Trafic et transports
<b>35 592</b>	<b>12,9</b>	-1 115	-3,1	<b>34 477</b>	<b>12,1</b>	3 133	9,1	<b>37 610</b>	<b>11,1</b>	I 55–56 Hôtellerie et restauration
<b>3 935</b>	<b>1,4</b>	703	17,9	<b>4 638</b>	<b>1,6</b>	3 142	67,7	<b>7 780</b>	<b>2,3</b>	J 58–63 Information et communication
<b>2 397</b>	<b>0,9</b>	326	13,6	<b>2 723</b>	<b>1,0</b>	1 574	57,8	<b>4 297</b>	<b>1,3</b>	– J 62 – Informatique
<b>6 874</b>	<b>2,5</b>	1 314	19,1	<b>8 188</b>	<b>2,9</b>	3 277	40,0	<b>11 465</b>	<b>3,4</b>	K 64–66 Activités financières et d'assurance
<b>4 596</b>	<b>1,7</b>	944	20,5	<b>5 540</b>	<b>1,9</b>	1 382	24,9	<b>6 922</b>	<b>2,0</b>	– K 64 – Banques
<b>1 586</b>	<b>0,6</b>	47	3,0	<b>1 633</b>	<b>0,6</b>	583	35,7	<b>2 216</b>	<b>0,7</b>	– K 65 – Assurances
<b>1 739</b>	<b>0,6</b>	11	0,6	<b>1 750</b>	<b>0,6</b>	384	21,9	<b>2 134</b>	<b>0,6</b>	L 68 Activités immobilières
<b>8 534</b>	<b>3,1</b>	1 954	22,9	<b>10 488</b>	<b>3,7</b>	5 432	51,8	<b>15 920</b>	<b>4,7</b>	M 69–75 Activités spécialisées, scientifiques et techn.
<b>752</b>	<b>0,3</b>	79	10,5	<b>831</b>	<b>0,3</b>	62	7,5	<b>893</b>	<b>0,3</b>	– M 72 – Recherche et développement
<b>31 106</b>	<b>11,3</b>	3 719	12,0	<b>34 825</b>	<b>12,2</b>	5 766	16,6	<b>40 591</b>	<b>11,9</b>	N 77–82 Activités de services administratifs et de soutien
<b>8 338</b>	<b>3,0</b>	-1 410	-16,9	<b>6 928</b>	<b>2,4</b>	-276	-4,0	<b>6 652</b>	<b>2,0</b>	O 84 Administration publique, assurances sociales
<b>7 525</b>	<b>2,7</b>	483	6,4	<b>8 008</b>	<b>2,8</b>	2 452	30,6	<b>10 460</b>	<b>3,1</b>	P 85 Enseignement
<b>16 348</b>	<b>5,9</b>	-1 391	-8,5	<b>14 957</b>	<b>5,2</b>	4 412	29,5	<b>19 369</b>	<b>5,7</b>	Q 86–89 Santé et action sociale
<b>3 334</b>	<b>1,2</b>	-283	-8,5	<b>3 051</b>	<b>1,1</b>	152	5,0	<b>3 203</b>	<b>0,9</b>	R 90–93 Arts, spectacles et activités récréatives
<b>6 918</b>	<b>2,5</b>	-332	-4,8	<b>6 586</b>	<b>2,3</b>	662	10,1	<b>7 248</b>	<b>2,1</b>	S 94–96 Autres activités de services
<b>2 143</b>	<b>0,8</b>	-224	-10,5	<b>1 919</b>	<b>0,7</b>	-444	-23,1	<b>1 475</b>	<b>0,4</b>	T 97–98 Ménages privés avec du personnel domestique
<b>36 810</b>	<b>13,4</b>	-1 703	-4,6	<b>35 107</b>	<b>12,3</b>	8 526	24,3	<b>43 633</b>	<b>12,8</b>	Non spécifié

<sup>a</sup> Gliederung und Terminologie der Wirtschaftszweig-Nomenklatur nach NOGA 2008. / Classement des activités économiques selon NOGA 2008.

**T3d Arbeitslosenquote nach Wirtschaftszweigen 2010<sup>a, b</sup>**  
**Taux de chômage selon les activités économiques, 2010<sup>a, b</sup>**

	Januar Janvier	Februar Février	März Mars	April Avril	Mai	Juni Juin	Juli Juillet	August Août	Sept.	Okt. Oct.	Nov.	Dez. Déc.
Total	4,5	4,4	4,2	4,0	3,8	3,7	3,6	3,6	3,5	3,5	3,6	3,8
A Sektor 1 (Land- und Forstwirtschaft, Fischerei)	1,4	1,3	1,1	0,9	0,8	0,7	0,7	0,8	0,8	1,0	1,3	1,4
B–F Sektor 2 (Industrie)	5,3	5,2	4,8	4,4	4,1	3,8	3,6	3,5	3,4	3,3	3,4	3,9
G–T Sektor 3 (Dienstleistungen)	4,8	4,7	4,6	4,4	4,2	4,1	4,0	4,1	4,0	4,0	4,1	4,2
A 01–03 Land- und Forstwirtschaft, Fischerei	1,4	1,3	1,1	0,9	0,8	0,7	0,7	0,8	0,8	1,0	1,3	1,4
B 05–09 Bergbau, Steine und Erden	3,2	3,4	2,7	2,2	2,1	1,9	2,0	1,8	1,5	1,6	1,7	2,2
C 10–12 Nahrungsmittel, Getränke, Tabak	4,8	4,8	4,8	4,7	4,5	4,4	4,2	4,3	4,2	4,2	4,2	4,3
C 13–14 Textilien und Bekleidung	5,7	5,6	5,3	5,1	4,8	4,6	4,4	4,3	4,0	4,0	3,8	3,7
C 15 Leder, Lederwaren und Schuhe	6,3	6,4	6,2	5,7	5,4	5,3	5,4	5,6	5,0	4,8	4,5	4,5
C 16 Holz-, Flecht-, Korb- und Korkwaren	3,5	3,4	3,2	2,8	2,4	2,3	2,1	1,9	1,7	1,7	1,7	2,4
C 17–18 Papier- und Druckgewerbe	4,8	4,6	4,4	4,2	4,1	4,0	4,1	4,0	3,9	3,7	3,7	3,7
C 19–21 Chemische Industrie, Mineralölverarbeitung	3,1	3,1	3,0	3,0	3,0	2,9	2,9	2,9	2,8	2,7	2,7	2,8
C 22 Gummi- und Kunststoffwaren	5,1	5,0	4,8	4,5	4,3	4,1	3,9	3,9	3,9	3,8	3,9	4,1
C 23 Glas, Keramik, Zementwaren	4,1	4,0	3,8	3,6	3,4	3,2	3,1	3,2	2,9	2,9	3,0	3,3
C 24–25 Metallerzeugung, Metallerzeugnisse	6,2	6,2	5,8	5,4	5,0	4,7	4,6	4,4	4,1	3,9	3,7	3,8
C 26–27 Elektrotechnik, Elektronik, Uhren, Optik	6,5	6,3	6,2	5,9	5,6	5,3	5,1	5,0	4,7	4,4	4,2	4,3
– C 2652 – Uhren	12,9	12,5	12,0	11,4	10,8	10,1	10,0	9,5	8,8	8,1	7,8	7,8
C 28 Maschinenbau	5,3	5,2	5,0	4,6	4,4	4,1	3,9	3,7	3,5	3,3	3,1	3,1
C 29–30 Fahrzeugbau	5,6	5,7	5,7	5,3	4,6	4,4	4,2	4,2	3,9	3,6	3,5	3,8
C 31–33 Möbel; Reparatur von Maschinen	3,5	3,4	3,3	3,3	3,2	3,1	3,0	3,0	2,9	2,8	2,7	2,8
D 35 Energieversorgung	1,6	1,5	1,5	1,5	1,4	1,4	1,4	1,4	1,4	1,4	1,4	1,4
E 36–39 Recycling; Wasserversorgung	4,3	4,2	4,2	3,8	3,7	3,5	3,5	3,2	3,0	3,1	3,0	3,3
F 41–43 Baugewerbe	6,1	5,8	5,1	4,2	3,7	3,2	3,0	2,9	2,8	2,9	3,4	4,8
G 45–47 Handel; Reparatur- und Autogewerbe	4,5	4,4	4,3	4,2	4,1	3,9	3,9	3,9	3,8	3,7	3,6	3,7
G 45 Autohandel- und reparatur	3,4	3,3	3,3	3,0	2,9	2,8	2,8	3,1	3,0	2,7	2,7	2,9
G 46 Grosshandel	5,2	5,1	5,0	4,9	4,8	4,6	4,5	4,4	4,3	4,2	4,2	4,2
G 47 Detailhandel	4,3	4,2	4,2	4,1	3,9	3,8	3,8	3,8	3,7	3,6	3,5	3,5
H 49–53 Verkehr und Transport	3,7	3,7	3,6	3,6	3,4	3,3	3,1	3,0	2,9	2,8	2,9	2,9
I 55–56 Gastgewerbe	9,6	9,3	9,0	9,2	8,7	7,9	7,5	7,5	7,9	8,8	9,2	8,5
J 58–63 Information und Kommunikation	3,8	3,9	3,9	3,8	3,8	3,8	3,8	3,8	3,6	3,7	3,7	3,8
– J 62 – Informatik	4,9	4,9	5,0	4,9	4,8	4,8	4,8	4,8	4,4	4,4	4,6	4,5
K 64–66 Finanz- und Versicherungsdienstleistungen	3,2	3,2	3,2	3,1	3,1	3,1	3,1	3,1	3,0	2,9	2,9	2,9
– K 64 – Banken	3,3	3,2	3,2	3,1	3,0	2,9	2,9	2,9	2,8	2,7	2,6	2,7
– K 65 – Versicherungen	2,3	2,3	2,3	2,3	2,3	2,3	2,4	2,4	2,4	2,4	2,4	2,5
L 68 Grundstücks- und Wohnungswesen	2,9	2,9	2,9	2,9	2,8	2,7	2,7	2,8	2,7	2,8	2,8	2,8
M 69–75 Freiberufliche, technische und wissenschaftliche DL	3,4	3,4	3,4	3,3	3,2	3,2	3,2	3,2	3,2	3,1	3,1	3,1
– M 72 – Forschung und Entwicklung	4,1	4,1	3,9	3,7	3,6	3,5	3,5	3,4	3,4	3,4	3,5	3,6
N 77–82 Sonstige wirtschaftliche Dienstleistungen <sup>1</sup>	...	...	...	...	...	...	...	...	...	...	...	...
O 84 Öffentl. Verwaltung, Sozialversicherungen	2,7	2,5	2,5	2,4	2,4	2,3	2,4	2,4	2,4	2,3	2,2	2,3
P 85 Erziehung und Unterricht	2,3	2,2	2,1	2,0	1,9	1,9	2,3	2,4	2,3	2,2	2,1	2,1
Q 86–89 Gesundheits- und Sozialwesen	2,6	2,6	2,6	2,6	2,6	2,6	2,7	2,9	2,9	2,8	2,8	2,8
R 90–93 Kunst, Unterhaltung und Erholung	5,7	5,6	5,4	5,5	5,4	5,4	5,6	5,5	5,3	5,3	5,4	5,5
S 94–96 Sonstige Dienstleistungen	4,2	4,1	4,0	3,9	3,8	3,8	3,9	4,0	3,9	3,8	3,8	3,8
T 97–98 Private Haushalte mit Hauspersonal	...	...	...	...	...	...	...	...	...	...	...	...
Keine Angaben, übrige	...	...	...	...	...	...	...	...	...	...	...	...

<sup>a</sup> Gliederung und Terminologie der Wirtschaftszweig-Nomenklatur nach NOGA 2008. / Classement des activités économiques selon NOGA 2008.

<sup>b</sup> Die Arbeitslosenquoten für die einzelnen Wirtschaftszweige werden auf der Grundlage der Volkszählung 2000 ausgewiesen.

Les taux de chômage selon les activités économiques sont calculés sur la base du recensement de la population 2000.

<sup>1</sup> Die Arbeitslosenquote für NOGA N 77–82 kann nicht berechnet werden, weil bei der NOGA-Untergruppe 781 «Vermittlung von Arbeitskräften» auch Arbeitslose aus anderen Branchen erfasst werden.

Il n'est pas possible de calculer le taux de ce chômage pour les activités économiques NOGA N 77 à 82 car le sous-groupe NOGA 781 «Activités des agences de placement de main-d'œuvre» comprend également des chômeurs appartenant à d'autres activités économiques.

**T3d Arbeitslosenquote nach Wirtschaftszweigen 2010<sup>a, b</sup> (Fortsetzung)**  
**Taux de chômage selon les activités économiques, 2010<sup>a, b</sup> (suite)**

Durchschnitt 2008 Moyenne 2008	Veränderung in Prozentpunkten 2008–2009	Durchschnitt 2009 Moyenne 2009	Veränderung in Prozentpunkten 2009–2010	Durchschnitt 2010 Moyenne 2010	Erwerbstätige gemäss VZ 2000	
Quote Taux	Variation en points de pourcentage 2008–2009	Quote Taux	Variation en points de pourcentage 2009–2010	Quote Taux	actives occupées selon RFP 2000	
2,6	1,1	3,7	0,2	3,9	3 946 988	Total
0,5	0,2	0,7	0,3	1,0	96 902	A Secteur 1 (Agriculture, sylviculture et pêche)
2,4	1,8	4,2	-0,2	4,0	805 306	B–F Secteur 2 (Industrie)
2,9	1,1	4,0	0,3	4,3	2 313 099	G–T Secteur 3 (Autres services)
0,5	0,2	0,7	0,3	1,0	96 902	A 01 – 03 Agriculture, sylviculture et pêche
1,0	1,0	2,0	0,2	2,2	3 819	B 05–09 Industries extractives
2,6	1,2	3,8	0,6	4,4	48 897	C 10–12 Aliments, boissons et tabac
4,6	1,7	6,3	-1,7	4,6	15 378	C 13–14 Textiles et habillement
5,3	1,3	6,6	-1,2	5,4	1 747	C 15 Cuir, chaussures
2,2	0,9	3,1	-0,7	2,4	33 149	C 16 Articles en bois et en liège, vannerie et sparterie
2,7	1,3	4,0	0,1	4,1	44 032	C 17–18 Industrie du papier, imprimerie
1,5	1,0	2,5	0,4	2,9	43 506	C 19–21 Industrie chimique, raffinage de pétrole
1,7	1,9	3,6	0,7	4,3	20 936	C 22 Matières plastiques, caoutchouc
1,9	1,3	3,2	0,2	3,4	15 843	C 23 Verres, céramiques et produits en ciment
2,4	2,7	5,1	-0,3	4,8	85 231	C 24–25 Métallurgie, produits métalliques
2,6	3,1	5,7	-0,4	5,3	98 292	C 26–27 Electrotechnique, électronique, montres, optique
3,8	6,8	10,6	-0,5	10,1	21 978	– C 2652 – Montres
2,0	2,3	4,3	-0,2	4,1	79 113	C 28 Fabrication de machines
2,9	2,0	4,9	-0,3	4,6	8 999	C 29–30 Fabrication de véhicules
1,3	1,2	2,5	0,6	3,1	44 575	C 31–33 Meubles; Réparation de machines
1,3	0,4	1,7	-0,3	1,4	19 250	D 35 Production et distribution d'énergie
2,2	1,1	3,3	0,3	3,6	10 603	E 36–39 Recyclage; traitement et distribution d'eau
2,9	1,3	4,2	-0,2	4,0	231 936	F 41–43 Bâtiment et génie civil
2,8	1,2	4,0	-	4,0	515 877	G 45–47 Commerce, entretien et réparation d'automobiles
1,9	1,0	2,9	0,1	3,0	70 981	G 45 Commerce, réparation d'auto
2,9	1,6	4,5	0,1	4,6	167 035	G 46 Commerce de gros
3,0	0,9	3,9	-	3,9	277 861	G 47 Commerce de détail
2,2	1,2	3,4	-0,2	3,2	158 429	H 49–53 Trafic et transports
6,7	1,9	8,6	-	8,6	176 180	I 55–56 Hôtellerie et restauration
1,6	1,3	2,9	0,9	3,8	103 812	J 58–63 Information et communication
2,3	1,6	3,9	0,8	4,7	43 638	– J 62 – Informatique
1,4	1,1	2,5	0,6	3,1	217 678	K 64–66 Activités financières et d'assurance
1,6	1,2	2,8	0,1	2,9	139 046	– K 64 – Banques
1,4	0,5	1,9	0,5	2,4	50 663	– K 65 – Assurances
1,8	0,7	2,5	0,3	2,8	37 862	L 68 Activités immobilières
1,4	1,0	2,4	0,8	3,2	232 731	M 69–75 Activités spécialisées, scientifiques et techn.
2,4	1,3	3,7	-0,1	3,6	12 755	– M 72 – Recherche et développement
...	...	...	...	...	90 955	N 77–82 Activités de services administratifs et de soutien <sup>1</sup>
2,9	-	2,9	-0,5	2,4	137 066	O 84 Administration publique, assurances sociales
1,4	0,5	1,9	0,3	2,2	193 294	P 85 Enseignement
1,8	0,4	2,2	0,5	2,7	329 117	Q 86–89 Santé et action sociale
4,5	0,7	5,2	0,3	5,5	31 615	R 90–93 Arts, spectacles et activités récréatives
3,0	1,0	4,0	-0,1	3,9	88 482	S 94–96 Autres activités de services
...	...	...	...	...	1	T 97–98 Ménages privés avec du personnel domestique
...	...	...	...	...	9 789	Non spécifié

<sup>a</sup> Gliederung und Terminologie der Wirtschaftszweig-Nomenklatur nach NOGA 2008. / Classement des activités économiques selon NOGA 2008.

<sup>b</sup> Die Arbeitslosenquoten für die einzelnen Wirtschaftszweige werden auf der Grundlage der Volkszählung 2000 ausgewiesen. Les taux de chômage selon les activités économiques sont calculés sur la base du recensement de la population 2000.

<sup>1</sup> Die Arbeitslosenquote für NOGA N 77–82 kann nicht berechnet werden, weil bei der NOGA-Untergruppe 781 «Vermittlung von Arbeitskräften» auch Arbeitslose aus anderen Branchen erfasst werden.

Il n'est pas possible de calculer le taux de ce chômage pour les activités économiques NOGA N 77 à 82 car le sous-groupe NOGA 781 «Activités des agences de placement de main-d'œuvre» comprend également des chômeurs appartenant à d'autres activités économiques.

**T4a Registrierte Arbeitslose nach Berufsgruppen 2010**  
**Chômeurs inscrits selon les groupes de professions, 2010**

	Januar Janvier	Februar Février	März Mars	April Avril	Mai	Juni Juin	Juli Juillet	August Août	Sept.	Okt. Oct.	Nov.	Dez. Déc.
Total	175 765	172 999	166 032	158 570	151 074	144 473	142 330	142 879	140 040	139 365	141 668	148 636
11 Land- und Forstwirtschaft, Tierzucht	3 526	3 322	2 665	2 173	1 899	1 705	1 704	1 809	1 887	2 091	2 666	3 246
21 Lebens-/Genussmittelherst. und -verarbeitung	1 443	1 449	1 448	1 436	1 365	1 300	1 247	1 326	1 275	1 267	1 270	1 264
22 Textil- und Lederherst. und -verarbeitung	801	797	777	758	725	677	668	663	654	636	611	620
23 Keramik- und Glasverarbeitung	133	125	121	119	113	95	88	79	84	92	92	102
24 Metallverarbeitung und Maschinenbau	7 630	7 472	7 087	6 565	5 982	5 521	5 181	4 984	4 679	4 439	4 398	4 623
25 Elektrotechnik, Elektronik, Uhrenind., Fahrzeug- und Gerätebau sowie -unterhalt	4 126	4 030	3 777	3 503	3 258	3 039	3 027	3 132	2 990	2 751	2 719	2 819
26 Holzverarbeitung, Papierherst. u. -verarb.	1 415	1 413	1 288	1 164	1 039	972	929	914	831	748	777	944
27 Graphische Industrie	1 097	1 071	1 023	1 010	959	965	992	985	959	939	918	942
28 Chemie- und Kunststoffverfahren	846	814	793	755	712	695	654	684	667	648	638	671
29 Übrige be- und verarbeitende Berufe	6 480	6 485	6 292	6 020	5 855	5 545	5 248	5 067	4 977	4 915	4 846	5 052
31 Ingenieurberufe	1 979	1 955	1 909	1 812	1 746	1 695	1 678	1 627	1 561	1 554	1 489	1 556
32 Techniker/innen	1 407	1 363	1 334	1 284	1 277	1 217	1 197	1 188	1 124	1 077	1 079	1 098
33–34 Technische Zeichner/innen u. Fachkräfte	2 441	2 392	2 288	2 156	2 093	2 002	1 997	1 952	1 887	1 781	1 770	1 864
35 Maschinisten/Maschinstinnen	2 927	2 789	2 470	2 118	1 904	1 734	1 626	1 539	1 540	1 490	1 654	2 274
36 Informatik	3 267	3 228	3 198	3 091	3 058	3 084	3 069	3 079	2 969	2 861	2 788	2 797
41 Baugewerbe	18 852	18 422	15 887	12 885	10 712	9 104	8 195	8 060	7 777	8 033	10 166	15 707
42 Bergbau, Stein- und Baustoffherstellung sowie -verarbeitung	216	212	179	150	138	131	131	122	107	107	121	163
51 Handel und Verkauf	16 708	16 601	16 445	16 132	15 820	15 472	15 614	16 108	15 685	15 316	15 003	15 044
52 Werbung, Marketing, Tourismus und Treuhand	3 417	3 358	3 398	3 340	3 291	3 199	3 137	3 144	3 016	2 899	2 871	2 868
53 Transport und Verkehr	5 803	5 732	5 526	5 310	4 989	4 731	4 430	4 276	4 187	4 204	4 368	4 718
54 Post- und Fernmeldewesen	1 161	1 173	1 123	1 116	1 086	1 058	1 007	976	944	883	837	839
61 Gastgewerbe und Hauswirtschaft	19 743	19 452	19 077	19 145	18 399	17 306	16 691	16 907	17 355	18 497	19 064	17 973
62 Reinigung, Hygiene, Körperpflege	9 425	9 407	9 111	9 150	8 834	8 277	7 908	8 083	8 253	8 774	9 079	8 791
71 Unternehmer, Direktoren und leitende Beamte	8 007	7 915	7 815	7 744	7 652	7 625	7 559	7 455	7 169	7 017	7 005	7 073
72 Kaufmännische u. administrative Berufe	14 721	14 411	14 145	13 987	13 648	13 456	13 672	13 897	13 705	13 344	13 057	13 223
73 Bank- und Versicherungsgewerbe	1 863	1 846	1 856	1 831	1 806	1 825	1 850	1 865	1 827	1 826	1 803	1 800
74 Sicherheits- und Ordnungspflege	1 296	1 269	1 245	1 239	1 169	1 097	1 057	1 035	1 055	1 067	1 091	1 118
75 Rechtswesen	500	493	504	506	530	525	518	497	519	536	547	572
81 Medienschaaffende u. verwandte Berufe	1 547	1 545	1 514	1 476	1 465	1 501	1 543	1 515	1 447	1 399	1 413	1 417
82 Künstlerische Berufe	2 245	2 220	2 195	2 177	2 155	2 187	2 243	2 265	2 227	2 127	2 072	2 064
83–84 Unterricht, Bildung, Seelsorge und Fürsorge	4 545	4 527	4 495	4 461	4 411	4 472	4 847	4 949	4 725	4 550	4 446	4 391
85 Sozial-, Geistes- u. Naturwissenschaften	1 408	1 374	1 378	1 353	1 337	1 360	1 370	1 379	1 337	1 393	1 385	1 430
86 Gesundheitswesen	5 050	5 052	5 042	4 899	4 831	4 778	4 901	5 127	5 163	5 123	5 049	5 017
87 Sport und Unterhaltung	214	201	211	230	245	249	267	241	223	219	196	197
91 Dienstleist.berufe, wenn nicht anderswo	515	495	500	478	462	480	481	478	464	456	459	465
92–93 Übrige Berufe	13 732	13 510	13 090	12 538	11 991	11 488	11 057	10 831	10 377	10 194	10 165	10 300
Keine Angabe	5 279	5 079	4 826	4 459	4 118	3 906	4 547	4 641	4 394	4 112	3 756	3 594



**T4a Registrierte Arbeitslose nach Berufsgruppen 2010 (Fortsetzung)**  
**Chômeurs inscrits selon les groupes de professions, 2010 (suite)**

Durchschnitt 2008 Moyenne 2008		Veränderung 2008–2009 Variation 2008–2009		Durchschnitt 2009 Moyenne 2009		Veränderung 2009–2010 Variation 2009–2010		Durchschnitt 2010 Moyenne 2010		
Anzahl Nombre	Anteil (%) Part (%)	absolut absolue	in % en %	Anzahl Nombre	Anteil (%) Part (%)	absolut absolue	in % en %	Anzahl Nombre	Anteil (%) Part (%)	
<b>101 725</b>	<b>100,0</b>	44 364	43,6	<b>146 089</b>	<b>100,0</b>	5 897	4,0	<b>151 986</b>	<b>100,0</b>	Total
<b>1 657</b>	<b>1,6</b>	539	32,5	<b>2 196</b>	<b>1,5</b>	195	8,9	<b>2 391</b>	<b>1,6</b>	11 Agriculture, économie forestière, élevage et soins aux animaux
<b>838</b>	<b>0,8</b>	351	41,9	<b>1 189</b>	<b>0,8</b>	152	12,8	<b>1 341</b>	<b>0,9</b>	21 Prod. de denrées alimentaires, de boissons et de tabacs
<b>473</b>	<b>0,5</b>	258	54,5	<b>731</b>	<b>0,5</b>	-32	-4,4	<b>699</b>	<b>0,5</b>	22 Industrie textile et industrie du cuir
<b>53</b>	<b>0,1</b>	49	92,5	<b>102</b>	<b>0,1</b>	2	2,0	<b>104</b>	<b>0,1</b>	23 Travail de la céramique et du verre
<b>2 325</b>	<b>2,3</b>	3 659	157,4	<b>5 984</b>	<b>4,1</b>	-271	-4,5	<b>5 713</b>	<b>3,8</b>	24 Usinage de métaux et de la constr. de machines
<b>1 790</b>	<b>1,8</b>	1 575	88,0	<b>3 365</b>	<b>2,3</b>	-101	-3,0	<b>3 264</b>	<b>2,1</b>	25 Electrotechnique, électronique, industrie horlogère, construction de véhicules et outillage
<b>635</b>	<b>0,6</b>	440	69,3	<b>1 075</b>	<b>0,7</b>	-39	-3,6	<b>1 036</b>	<b>0,7</b>	26 Industrie du bois et du papier
<b>535</b>	<b>0,5</b>	296	55,3	<b>831</b>	<b>0,6</b>	157	18,9	<b>988</b>	<b>0,7</b>	27 Arts graphiques
<b>456</b>	<b>0,4</b>	294	64,5	<b>750</b>	<b>0,5</b>	-35	-4,7	<b>715</b>	<b>0,5</b>	28 Industrie chimique et matières plastiques
<b>3 737</b>	<b>3,7</b>	1 888	50,5	<b>5 625</b>	<b>3,9</b>	-60	-1,1	<b>5 565</b>	<b>3,7</b>	29 Autres prof. du façonnage et de la manufacture
<b>871</b>	<b>0,9</b>	695	79,8	<b>1 566</b>	<b>1,1</b>	147	9,4	<b>1 713</b>	<b>1,1</b>	31 Ingénieurs
<b>636</b>	<b>0,6</b>	480	75,5	<b>1 116</b>	<b>0,8</b>	104	9,3	<b>1 220</b>	<b>0,8</b>	32 Techniciens
<b>1 122</b>	<b>1,1</b>	801	71,4	<b>1 923</b>	<b>1,3</b>	129	6,7	<b>2 052</b>	<b>1,4</b>	33–34 Dessin technique
<b>1 149</b>	<b>1,1</b>	1 003	87,3	<b>2 152</b>	<b>1,5</b>	-147	-6,8	<b>2 005</b>	<b>1,3</b>	35 Machinistes
<b>1 620</b>	<b>1,6</b>	995	61,4	<b>2 615</b>	<b>1,8</b>	426	16,3	<b>3 041</b>	<b>2,0</b>	36 Informatique
<b>8 141</b>	<b>8,0</b>	3 996	49,1	<b>12 137</b>	<b>8,3</b>	-154	-1,3	<b>11 983</b>	<b>7,9</b>	41 Construction
<b>100</b>	<b>0,1</b>	48	48,0	<b>148</b>	<b>0,1</b>	-	-	<b>148</b>	<b>0,1</b>	42 Exploitation minière, travail de la pierre et fabrication de matériaux de construction
<b>10 297</b>	<b>10,1</b>	3 952	38,4	<b>14 249</b>	<b>9,8</b>	1 580	11,1	<b>15 829</b>	<b>10,4</b>	51 Professions commerciales et de la vente
<b>1 773</b>	<b>1,7</b>	1 202	67,8	<b>2 975</b>	<b>2,0</b>	187	6,3	<b>3 162</b>	<b>2,1</b>	52 Publicité et marketing, tourisme et admin. fiduciaire
<b>3 167</b>	<b>3,1</b>	1 614	51,0	<b>4 781</b>	<b>3,3</b>	75	1,6	<b>4 856</b>	<b>3,2</b>	53 Transports et circulation
<b>641</b>	<b>0,6</b>	341	53,2	<b>982</b>	<b>0,7</b>	35	3,6	<b>1 017</b>	<b>0,7</b>	54 Professions des postes et télécommunications
<b>13 737</b>	<b>13,5</b>	3 382	24,6	<b>17 119</b>	<b>11,7</b>	1 182	6,9	<b>18 301</b>	<b>12,0</b>	61 Hôtellerie et restauration et économie domestique
<b>6 367</b>	<b>6,3</b>	1 582	24,8	<b>7 949</b>	<b>5,4</b>	809	10,2	<b>8 758</b>	<b>5,8</b>	62 Nettoyage, hygiène et soins corporels
<b>4 996</b>	<b>4,9</b>	2 133	42,7	<b>7 129</b>	<b>4,9</b>	374	5,2	<b>7 503</b>	<b>4,9</b>	71 Entrepreneurs, directeurs et fonctionnaires sup.
<b>9 211</b>	<b>9,1</b>	3 524	38,3	<b>12 735</b>	<b>8,7</b>	1 037	8,1	<b>13 772</b>	<b>9,1</b>	72 Professions commerciales et administratives
<b>967</b>	<b>1,0</b>	593	61,3	<b>1 560</b>	<b>1,1</b>	273	17,5	<b>1 833</b>	<b>1,2</b>	73 Professionnels de la banque et employés d'assurance
<b>833</b>	<b>0,8</b>	230	27,6	<b>1 063</b>	<b>0,7</b>	82	7,7	<b>1 145</b>	<b>0,8</b>	74 Prof. afférentes au maintien de l'ordre et à la sécurité
<b>315</b>	<b>0,3</b>	110	34,9	<b>425</b>	<b>0,3</b>	96	22,6	<b>521</b>	<b>0,3</b>	75 Professions judiciaires
<b>1 080</b>	<b>1,1</b>	338	31,3	<b>1 418</b>	<b>1,0</b>	64	4,5	<b>1 482</b>	<b>1,0</b>	81 Professions des médias et apparentées
<b>1 372</b>	<b>1,3</b>	592	43,1	<b>1 964</b>	<b>1,3</b>	217	11,0	<b>2 181</b>	<b>1,4</b>	82 Professions artistiques
<b>3 651</b>	<b>3,6</b>	538	14,7	<b>4 189</b>	<b>2,9</b>	379	9,0	<b>4 568</b>	<b>3,0</b>	83–84 Assistance sociale et spirituelle et éducation
<b>801</b>	<b>0,8</b>	265	33,1	<b>1 066</b>	<b>0,7</b>	309	29,0	<b>1 375</b>	<b>0,9</b>	85 Sciences sociales, humaines, naturelles, physiques et exactes
<b>3 868</b>	<b>3,8</b>	546	14,1	<b>4 414</b>	<b>3,0</b>	589	13,3	<b>5 003</b>	<b>3,3</b>	86 Professions de la santé
<b>138</b>	<b>0,1</b>	64	46,4	<b>202</b>	<b>0,1</b>	22	10,9	<b>224</b>	<b>0,1</b>	87 Professions du sport et du divertissement
<b>315</b>	<b>0,3</b>	96	30,5	<b>411</b>	<b>0,3</b>	67	16,3	<b>478</b>	<b>0,3</b>	91 Professions du secteur tertiaire spa
<b>8 244</b>	<b>8,1</b>	4 528	54,9	<b>12 772</b>	<b>8,7</b>	-1 166	-9,1	<b>11 606</b>	<b>7,6</b>	92–93 Personnes dont l'activité prof. ne peut pas être définie
<b>3 818</b>	<b>3,8</b>	1 362	35,7	<b>5 180</b>	<b>3,5</b>	-787	-15,2	<b>4 393</b>	<b>2,9</b>	Non spécifié

**T4b Zugänge in die Arbeitslosigkeit nach Berufsgruppen 2010**  
**Entrées au chômage selon les groupes de professions, 2010**

	Januar Janvier	Februar Février	März Mars	April Avril	Mai	Juni Juin	Juli Juillet	August Août	Sept.	Okt. Oct.	Nov.	Dez. Déc.
Total	29 902	24 200	26 777	24 461	22 032	22 972	25 149	27 386	26 447	27 351	29 769	29 333
11 Land- und Forstwirtschaft, Tierzucht	640	385	372	310	355	334	424	518	523	676	1 072	969
21 Lebens-/Genussmittelherst. und -verarbeitung	286	248	297	262	203	239	243	323	271	280	279	229
22 Textil- und Lederherst. und -verarbeitung	97	94	89	92	83	74	87	95	90	97	70	74
23 Keramik- und Glasverarbeitung	29	12	17	16	13	8	10	13	18	24	7	20
24 Metallverarbeitung und Maschinenbau	1 160	996	1 022	880	753	828	850	929	888	824	944	907
25 Elektrotechnik, Elektronik, Uhrenind., Fahrzeug- und Gerätebau sowie -unterhalt	659	554	600	526	470	483	623	769	597	527	663	560
26 Holzverarbeitung, Papierherst. u. -verarb.	347	259	255	208	179	199	186	242	161	151	238	299
27 Graphische Industrie	146	113	136	144	110	153	173	144	137	138	128	118
28 Chemie- und Kunststoffverfahren	130	98	106	93	98	104	98	146	124	123	112	122
29 Übrige be- und verarbeitende Berufe	1 047	883	950	834	843	802	763	812	898	885	920	920
31 Ingenieurberufe	319	319	304	267	251	256	277	252	262	295	241	269
32 Techniker/innen	243	185	190	186	188	184	174	199	172	184	210	158
33–34 Technische Zeichner/innen u. Fachkräfte	404	336	362	313	289	283	343	354	294	292	345	350
35 Maschinisten/Maschinistinnen	497	304	315	286	250	244	259	255	306	325	492	891
36 Informatik	508	421	501	438	426	506	478	506	434	425	438	346
41 Baugewerbe	4 330	2 841	2 490	1 969	1 732	1 714	1 679	1 954	1 990	2 377	4 300	7 289
42 Bergbau, Stein- und Baustoffherstellung sowie -verarbeitung	39	31	25	23	20	26	25	19	15	19	32	58
51 Handel und Verkauf	2 764	2 492	2 824	2 452	2 325	2 432	2 876	3 302	2 783	2 722	2 758	2 346
52 Werbung, Marketing, Tourismus und Treuhand	503	376	518	404	387	441	439	432	394	419	451	360
53 Transport und Verkehr	921	732	822	799	680	713	594	670	734	782	918	961
54 Post- und Fernmeldewesen	153	136	145	160	126	122	109	112	109	116	113	104
61 Gastgewerbe und Hauswirtschaft	3 319	2 868	3 647	3 869	3 106	2 935	2 991	3 352	3 919	4 614	4 267	2 839
62 Reinigung, Hygiene, Körperpflege	1 560	1 292	1 442	1 594	1 238	1 198	1 143	1 478	1 597	1 968	1 914	1 319
71 Unternehmer, Direktoren und leitende Beamte	1 140	976	1 106	1 075	998	1 082	1 077	980	992	1 087	1 075	929
72 Kaufmännische u. administrative Berufe	2 459	2 004	2 258	2 156	2 014	2 207	2 452	2 635	2 413	2 211	2 146	2 033
73 Bank- und Versicherungsgewerbe	255	188	255	214	206	250	249	228	241	234	219	186
74 Sicherheits- und Ordnungspflege	226	141	169	181	145	134	142	140	186	178	189	165
75 Rechtswesen	95	81	107	91	106	85	87	88	111	113	103	95
81 Medienschaaffende u. verwandte Berufe	210	188	198	181	186	214	232	192	209	180	208	183
82 Künstlerische Berufe	329	269	299	266	273	297	355	360	330	296	284	244
83–84 Unterricht, Bildung, Seelsorge und Fürsorge	813	717	784	750	724	864	1 145	1 181	909	790	785	652
85 Sozial-, Geistes- u. Naturwissenschaften	258	198	252	207	188	225	254	257	249	287	243	229
86 Gesundheitswesen	1 034	927	1 032	862	830	969	1 056	1 209	1 208	1 042	989	864
87 Sport und Unterhaltung	24	22	46	50	50	53	58	35	30	33	22	25
91 Dienstleist.berufe, wenn nicht anderswo	82	60	76	66	57	85	88	65	68	74	68	70
92–93 Übrige Berufe	2 027	1 668	1 881	1 663	1 619	1 592	1 580	1 743	1 680	1 789	1 892	1 664
Keine Angabe	849	786	885	574	511	637	1 530	1 397	1 105	774	634	486

**T4b Zugänge in die Arbeitslosigkeit nach Berufsgruppen 2010 (Fortsetzung)**  
**Entrées au chômage selon les groupes de professions, 2010 (suite)**

Total 2008		Veränderung 2008–2009 Variation 2008–2009		Total 2009		Veränderung 2009–2010 Variation 2009–2010		Total 2010		
Anzahl Nombre	Anteil (%) Part (%)	absolut absolue	in % en %	Anzahl Nombre	Anteil (%) Part (%)	absolut absolue	in % en %	Anzahl Nombre	Anteil (%) Part (%)	
<b>284 889</b>	<b>100,0</b>	54 307	19,1	<b>339 196</b>	<b>100,0</b>	-23 417	-6,9	<b>315 779</b>	<b>100,0</b>	Total
5 586	2,0	724	13,0	6 310	1,9	268	4,2	6 578	2,1	11 Agriculture, économie forestière, élevage et soins aux animaux
2 609	0,9	555	21,3	3 164	0,9	-4	-0,1	3 160	1,0	21 Prod. de denrées alimentaires, de boissons et de tabacs
1 101	0,4	-	-	1 352	0,4	-310	-22,9	1 042	0,3	22 Industrie textile et industrie du cuir
149	0,1	91	61,1	240	0,1	-53	-22,1	187	0,1	23 Travail de la céramique et du verre
8 232	2,9	6 371	77,4	14 603	4,3	-3 622	-24,8	10 981	3,5	24 Usinage de métaux et de la constr. de machines
5 793	2,0	2 567	44,3	8 360	2,5	-1 329	-15,9	7 031	2,2	25 Electrotechnique, électronique, industrie horlogère, construction de véhicules et outillage
2 374	0,8	797	33,6	3 171	0,9	-447	-14,1	2 724	0,9	26 Industrie du bois et du papier
1 237	0,4	623	50,4	1 860	0,5	-220	-11,8	1 640	0,5	27 Arts graphiques
1 221	0,4	308	25,2	1 529	0,5	-175	-11,4	1 354	0,4	28 Industrie chimique et matières plastiques
10 512	3,7	1 075	10,2	11 587	3,4	-1 030	-8,9	10 557	3,3	29 Autres prof. du façonnage et de la manufacture
2 219	0,8	1 547	69,7	3 766	1,1	-454	-12,1	3 312	1,0	31 Ingénieurs
1 768	0,6	825	46,7	2 593	0,8	-320	-12,3	2 273	0,7	32 Techniciens
3 113	1,1	1 356	43,6	4 469	1,3	-504	-11,3	3 965	1,3	33–34 Dessin technique
3 992	1,4	964	24,1	4 956	1,5	-532	-10,7	4 424	1,4	35 Machinistes
3 886	1,4	1 700	43,7	5 586	1,6	-159	-2,8	5 427	1,7	36 Informatique
30 994	10,9	5 130	16,6	36 124	10,6	-1 459	-4,0	34 665	11,0	41 Construction
364	0,1	-2	-0,5	362	0,1	-30	-8,3	332	0,1	42 Exploitation minière, travail de la pierre et fabrication de matériaux de construction
26 357	9,3	5 236	19,9	31 593	9,3	483	1,5	32 076	10,2	51 Professions commerciales et de la vente
4 188	1,5	1 557	37,2	5 745	1,7	-621	-10,8	5 124	1,6	52 Publicité et marketing, tourisme et admin. fiduciaire
8 834	3,1	1 464	16,6	10 298	3,0	-972	-9,4	9 326	3,0	53 Transports et circulation
1 539	0,5	268	17,4	1 807	0,5	-302	-16,7	1 505	0,5	54 Professions des postes et télécommunications
39 324	13,8	2 636	6,7	41 960	12,4	-234	-0,6	41 726	13,2	61 Hôtellerie et restauration et économie domestique
16 312	5,7	841	5,2	17 153	5,1	590	3,4	17 743	5,6	62 Nettoyage, hygiène et soins corporels
11 132	3,9	2 339	21,0	13 471	4,0	-954	-7,1	12 517	4,0	71 Entrepreneurs, directeurs et fonctionnaires sup.
23 297	8,2	4 494	19,3	27 791	8,2	-803	-2,9	26 988	8,5	72 Professions commerciales et administratives
2 148	0,8	726	33,8	2 874	0,8	-149	-5,2	2 725	0,9	73 Professionnels de la banque et employés d'assurance
1 993	0,7	141	7,1	2 134	0,6	-138	-6,5	1 996	0,6	74 Prof. afférentes au maintien de l'ordre et à la sécurité
755	0,3	278	36,8	1 033	0,3	129	12,5	1 162	0,4	75 Professions judiciaires
2 166	0,8	478	22,1	2 644	0,8	-263	-9,9	2 381	0,8	81 Professions des médias et apparentées
3 000	1,1	784	26,1	3 784	1,1	-182	-4,8	3 602	1,1	82 Professions artistiques
9 302	3,3	483	5,2	9 785	2,9	329	3,4	10 114	3,2	83–84 Assistance sociale et spirituelle et éducation
1 901	0,7	632	33,2	2 533	0,7	314	12,4	2 847	0,9	85 Sciences sociales, humaines, naturelles, physiques et exactes
10 753	3,8	339	3,2	11 092	3,3	930	8,4	12 022	3,8	86 Professions de la santé
360	0,1	160	44,4	520	0,2	-72	-13,8	448	0,1	87 Professions du sport et du divertissement
667	0,2	197	29,5	864	0,3	-5	-0,6	859	0,3	91 Professions du secteur tertiaire spa
23 212	8,1	3 062	13,2	26 274	7,7	-5 476	-20,8	20 798	6,6	92–93 Personnes dont l'activité prof. ne peut pas être définie
12 499	4,4	3 310	26,5	15 809	4,7	-5 641	-35,7	10 168	3,2	Non spécifié

**T4c Abgänge aus der Arbeitslosigkeit nach Berufsgruppen 2010**  
**Sorties du chômage selon les groupes de professions, 2010**

	Januar Janvier	Februar Février	März Mars	April Avril	Mai	Juni Juin	Juli Juillet	August Août	Sept.	Okt. Oct.	Nov.	Dez. Déc.
Total	26 877	26 966	33 744	31 923	29 528	29 573	27 292	26 837	29 286	28 026	27 466	22 365
11 Land- und Forstwirtschaft, Tierzucht	441	602	1 043	812	634	536	434	424	452	480	508	394
21 Lebens-/Genussmittelherst. und -verarbeitung	247	247	302	277	276	306	301	249	329	292	283	236
22 Textil- und Lederherst. und -verarbeitung	118	100	114	117	119	123	98	101	103	118	97	66
23 Keramik- und Glasverarbeitung	21	20	21	17	19	26	17	22	14	16	7	11
24 Metallverarbeitung und Maschinenbau	1 127	1 163	1 419	1 411	1 342	1 300	1 190	1 138	1 200	1 066	997	694
25 Elektrotechnik, Elektronik, Uhrenind., Fahrzeug- und Gerätebau sowie -unterhalt	628	662	861	799	722	708	639	668	748	772	700	463
26 Holzverarbeitung, Papierherst. u. -verarb.	221	263	383	334	308	271	228	256	246	236	210	136
27 Graphische Industrie	196	143	185	159	166	152	148	154	164	160	149	99
28 Chemie- und Kunststoffverfahren	144	133	128	136	143	123	141	118	141	145	126	90
29 Übrige be- und verarbeitende Berufe	794	861	1 109	1 087	1 003	1 088	1 047	974	971	924	964	692
31 Ingenieurberufe	337	337	351	362	312	306	286	303	325	299	304	209
32 Techniker/innen	195	232	220	244	206	245	198	209	236	231	203	141
33–34 Technische Zeichner/innen u. Fachkräfte	392	384	464	448	354	381	354	401	356	402	358	256
35 Maschinisten/Maschinstinnen	408	450	636	640	468	411	373	341	310	383	330	273
36 Informatik	517	454	536	541	465	485	496	499	553	537	519	336
41 Baugewerbe	2 795	3 289	5 045	4 989	3 908	3 333	2 589	2 101	2 279	2 132	2 173	1 773
42 Bergbau, Stein- und Baustoffherstellung sowie -verarbeitung	23	35	58	53	33	33	24	28	30	19	18	17
51 Handel und Verkauf	2 673	2 635	3 018	2 800	2 661	2 816	2 774	2 848	3 240	3 148	3 105	2 332
52 Werbung, Marketing, Tourismus und Treuhand	517	435	481	458	436	538	499	426	526	542	478	360
53 Transport und Verkehr	788	807	1 039	1 019	1 004	977	891	828	821	774	758	612
54 Post- und Fernmeldewesen	124	123	193	168	155	150	162	146	144	173	162	105
61 Gastgewerbe und Hauswirtschaft	3 242	3 166	4 018	3 798	3 856	4 031	3 607	3 141	3 474	3 482	3 696	3 936
62 Reinigung, Hygiene, Körperpflege	1 320	1 302	1 733	1 562	1 547	1 746	1 512	1 305	1 417	1 441	1 616	1 596
71 Unternehmer, Direktoren und leitende Beamte	1 160	1 063	1 200	1 147	1 092	1 112	1 125	1 067	1 276	1 221	1 092	856
72 Kaufmännische u. administrative Berufe	2 411	2 343	2 534	2 329	2 357	2 405	2 251	2 420	2 644	2 578	2 453	1 876
73 Bank- und Versicherungsgewerbe	221	205	248	235	230	232	230	211	279	237	245	190
74 Sicherheits- und Ordnungspflege	165	164	194	185	213	205	180	159	164	162	164	132
75 Rechtswesen	90	90	97	88	82	88	92	108	90	96	92	71
81 Medienschaaffende u. verwandte Berufe	216	188	233	215	198	177	189	220	272	229	195	175
82 Künstlerische Berufe	289	293	324	284	293	264	297	333	364	392	339	252
83–84 Unterricht, Bildung, Seelsorge und Fürsorge	838	728	809	770	761	798	776	1 084	1 122	965	880	706
85 Sozial-, Geistes- u. Naturwissenschaften	254	232	241	230	211	201	241	240	286	236	249	179
86 Gesundheitswesen	1 028	908	1 028	993	897	1 013	928	972	1 162	1 078	1 052	884
87 Sport und Unterhaltung	40	35	36	31	34	47	40	60	48	36	45	23
91 Dienstleist.berufe, wenn nicht anderswo	69	80	75	86	74	68	85	70	84	81	65	65
92–93 Übrige Berufe	1 811	1 843	2 255	2 188	2 131	2 065	1 996	1 943	2 099	1 937	1 877	1 499
Keine Angabe	1 017	951	1 113	911	818	813	854	1 270	1 317	1 006	957	630

**T4c Abgänge aus der Arbeitslosigkeit nach Berufsgruppen 2010 (Fortsetzung)**  
**Sorties du chômage selon les groupes de professions, 2010 (suite)**

Total 2008		Veränderung 2008–2009 Variation 2008–2009		Total 2009		Veränderung 2009–2010 Variation 2009–2010		Total 2010		
Anzahl Nombre	Anteil (%) Part (%)	absolut absolue	in % en %	Anzahl Nombre	Anteil (%) Part (%)	absolut absolue	in % en %	Anzahl Nombre	Anteil (%) Part (%)	
<b>275 139</b>	<b>100,0</b>	10 079	3,7	<b>285 218</b>	<b>100,0</b>	54 665	19,2	<b>339 883</b>	<b>100,0</b>	Total
5 370	2,0	301	5,6	5 671	2,0	1 089	19,2	6 760	2,0	11 Agriculture, économie forestière, élevage et soins aux animaux
2 648	1,0	86	3,2	2 734	1,0	611	22,3	3 345	1,0	21 Prod. de denrées alimentaires, de boissons et de tabacs
1 088	0,4	24	2,2	1 112	0,4	162	14,6	1 274	0,4	22 Industrie textile et industrie du cuir
109	0,0	88	80,7	197	0,1	14	7,1	211	0,1	23 Travail de la céramique et du verre
7 071	2,6	3 858	54,6	10 929	3,8	3 118	28,5	14 047	4,1	24 Usinage de métaux et de la constr. de machines
5 450	2,0	1 261	23,1	6 711	2,4	1 659	24,7	8 370	2,5	25 Electrotechnique, électronique, industrie horlogère, construction de véhicules et outillage
2 199	0,8	577	26,2	2 776	1,0	316	11,4	3 092	0,9	26 Industrie du bois et du papier
1 230	0,4	85	6,9	1 315	0,5	560	42,6	1 875	0,6	27 Arts graphiques
1 129	0,4	185	16,4	1 314	0,5	254	19,3	1 568	0,5	28 Industrie chimique et matières plastiques
9 937	3,6	-500	-5,0	9 437	3,3	2 077	22,0	11 514	3,4	29 Autres prof. du façonnage et de la manufacture
2 153	0,8	601	27,9	2 754	1,0	977	35,5	3 731	1,1	31 Ingénieurs
1 588	0,6	496	31,2	2 084	0,7	476	22,8	2 560	0,8	32 Techniciens
3 014	1,1	483	16,0	3 497	1,2	1 053	30,1	4 550	1,3	33–34 Dessin technique
3 490	1,3	705	20,2	4 195	1,5	828	19,7	5 023	1,5	35 Machinistes
3 729	1,4	424	11,4	4 153	1,5	1 785	43,0	5 938	1,7	36 Informatique
28 576	10,4	4 056	14,2	32 632	11,4	3 774	11,6	36 406	10,7	41 Construction
325	0,1	-19	-5,8	306	0,1	65	21,2	371	0,1	42 Exploitation minière, travail de la pierre et fabrication de matériaux de construction
26 294	9,6	135	0,5	26 429	9,3	7 621	28,8	34 050	10,0	51 Professions commerciales et de la vente
3 787	1,4	653	17,2	4 440	1,6	1 256	28,3	5 696	1,7	52 Publicité et marketing, tourisme et admin. fiduciaire
8 514	3,1	84	1,0	8 598	3,0	1 720	20,0	10 318	3,0	53 Transports et circulation
1 392	0,5	74	5,3	1 466	0,5	339	23,1	1 805	0,5	54 Professions des postes et télécommunications
39 283	14,3	-1 831	-4,7	37 452	13,1	5 995	16,0	43 447	12,8	61 Hôtellerie et restauration et économie domestique
16 297	5,9	-1 341	-8,2	14 956	5,2	3 141	21,0	18 097	5,3	62 Nettoyage, hygiène et soins corporels
10 688	3,9	343	3,2	11 031	3,9	2 380	21,6	13 411	3,9	71 Entrepreneurs, directeurs et fonctionnaires sup.
22 779	8,3	414	1,8	23 193	8,1	5 408	23,3	28 601	8,4	72 Professions commerciales et administratives
1 990	0,7	166	8,3	2 156	0,8	607	28,2	2 763	0,8	73 Professionnels de la banque et employés d'assurance
1 975	0,7	-204	-10,3	1 771	0,6	316	17,8	2 087	0,6	74 Prof. afférentes au maintien de l'ordre et à la sécurité
738	0,3	135	18,3	873	0,3	211	24,2	1 084	0,3	75 Professions judiciaires
2 065	0,8	106	5,1	2 171	0,8	336	15,5	2 507	0,7	81 Professions des médias et apparentées
2 903	1,1	148	5,1	3 051	1,1	673	22,1	3 724	1,1	82 Professions artistiques
9 558	3,5	-822	-8,6	8 736	3,1	1 501	17,2	10 237	3,0	83–84 Assistance sociale et spirituelle et éducation
1 833	0,7	93	5,1	1 926	0,7	874	45,4	2 800	0,8	85 Sciences sociales, humaines, naturelles, physiques et exactes
10 989	4,0	-1 258	-11,4	9 731	3,4	2 212	22,7	11 943	3,5	86 Professions de la santé
346	0,1	70	20,2	416	0,1	59	14,2	475	0,1	87 Professions du sport et du divertissement
678	0,2	18	2,7	696	0,2	206	29,6	902	0,3	91 Professions du secteur tertiaire spa
21 473	7,8	428	2,0	21 901	7,7	1 743	8,0	23 644	7,0	92–93 Personnes dont l'activité prof. ne peut pas être définie
12 451	4,5	-43	-0,3	12 408	4,4	-751	-6,1	11 657	3,4	Non spécifié

**T 5a Registrierte Arbeitslose nach Altersklassen 2010**  
**Chômeurs inscrits selon les classes d'âge, 2010**

	Januar Janvier	Februar Février	März Mars	April Avril	Mai	Juni Juin	Juli Juillet	August Août	Sept.	Oktober Octobre	Nov.	Dez. Déc.
Total	175 765	172 999	166 032	158 570	151 074	144 473	142 330	142 879	140 040	139 365	141 668	148 636
15–19 Jahre	6 658	6 366	5 876	5 307	4 740	4 614	5 848	7 020	6 499	5 853	5 311	5 053
20–24 Jahre	23 321	22 508	20 876	19 433	17 778	16 517	16 651	17 756	17 536	16 700	16 635	17 274
25–29 Jahre	25 122	24 665	23 475	22 192	20 969	19 734	18 981	18 779	18 377	18 606	19 076	20 169
30–34 Jahre	22 841	22 485	21 508	20 719	19 875	18 938	18 354	18 186	17 761	17 955	18 552	19 668
35–39 Jahre	20 638	20 381	19 681	18 926	18 155	17 395	16 994	16 675	16 569	16 558	16 869	17 689
40–44 Jahre	20 876	20 579	19 658	18 919	18 086	17 270	16 693	16 376	16 025	16 123	16 610	17 641
45–49 Jahre	19 301	19 091	18 631	17 835	17 133	16 521	15 995	15 794	15 485	15 560	16 004	17 109
50–54 Jahre	15 495	15 382	14 937	14 389	13 865	13 369	13 040	12 782	12 591	12 774	13 097	13 892
55–59 Jahre	11 989	11 994	11 795	11 287	11 024	10 738	10 477	10 282	10 022	10 075	10 287	10 770
60 und mehr	9 524	9 548	9 595	9 563	9 449	9 377	9 297	9 229	9 175	9 161	9 227	9 371
<b>Männer</b>												
Total	102 673	100 875	95 143	88 842	83 433	78 754	76 410	75 895	73 781	73 248	75 768	83 545
15–19 Jahre	3 702	3 513	3 230	2 873	2 541	2 425	2 968	3 533	3 244	2 919	2 740	2 709
20–24 Jahre	13 526	13 027	11 709	10 610	9 527	8 581	8 406	8 811	8 559	8 145	8 378	9 375
25–29 Jahre	14 488	14 219	13 158	11 966	11 056	10 202	9 569	9 339	9 068	9 135	9 699	10 921
30–34 Jahre	12 874	12 619	11 846	11 133	10 528	9 918	9 443	9 260	9 008	9 043	9 478	10 645
35–39 Jahre	11 763	11 600	10 942	10 273	9 683	9 146	8 789	8 553	8 438	8 430	8 755	9 583
40–44 Jahre	11 937	11 819	11 120	10 473	9 855	9 355	8 964	8 690	8 402	8 504	8 817	9 860
45–49 Jahre	11 329	11 151	10 737	10 097	9 574	9 084	8 752	8 577	8 342	8 358	8 730	9 845
50–54 Jahre	9 332	9 210	8 866	8 303	7 862	7 523	7 299	7 104	6 931	7 017	7 241	8 075
55–59 Jahre	7 241	7 244	7 064	6 678	6 478	6 284	6 065	5 934	5 751	5 724	5 903	6 361
60 und mehr	6 481	6 473	6 471	6 436	6 329	6 236	6 155	6 094	6 038	5 973	6 027	6 171
<b>Frauen</b>												
Total	73 092	72 124	70 889	69 728	67 641	65 719	65 920	66 984	66 259	66 117	65 900	65 091
15–19 Jahre	2 956	2 853	2 646	2 434	2 199	2 189	2 880	3 487	3 255	2 934	2 571	2 344
20–24 Jahre	9 795	9 481	9 167	8 823	8 251	7 936	8 245	8 945	8 977	8 555	8 257	7 899
25–29 Jahre	10 634	10 446	10 317	10 226	9 913	9 532	9 412	9 440	9 309	9 471	9 377	9 248
30–34 Jahre	9 967	9 866	9 662	9 586	9 347	9 020	8 911	8 926	8 753	8 912	9 074	9 023
35–39 Jahre	8 875	8 781	8 739	8 653	8 472	8 249	8 205	8 122	8 131	8 128	8 114	8 106
40–44 Jahre	8 939	8 760	8 538	8 446	8 231	7 915	7 729	7 686	7 623	7 619	7 793	7 781
45–49 Jahre	7 972	7 940	7 894	7 738	7 559	7 437	7 243	7 217	7 143	7 202	7 274	7 264
50–54 Jahre	6 163	6 172	6 071	6 086	6 003	5 846	5 741	5 678	5 660	5 757	5 856	5 817
55–59 Jahre	4 748	4 750	4 731	4 609	4 546	4 454	4 412	4 348	4 271	4 351	4 384	4 409
60 und mehr	3 043	3 075	3 124	3 127	3 120	3 141	3 142	3 135	3 137	3 188	3 200	3 200

**T5a Registrierte Arbeitslose nach Altersklassen 2010 (Fortsetzung)**  
**Chômeurs inscrits selon les classes d'âge, 2010 (suite)**

Durchschnitt 2008 Moyenne 2008		Veränderung 2008–2009 Variation 2008–2009		Durchschnitt 2009 Moyenne 2009		Veränderung 2009–2010 Variation 2009–2010		Durchschnitt 2010 Moyenne 2010		
Anzahl Nombre	Anteil (%) Part (%)	absolut absolue	in % en %	Anzahl Nombre	Anteil (%) Part (%)	absolut absolue	in % en %	Anzahl Nombre	Anteil (%) Part (%)	
<b>101 725</b>	<b>100,0</b>	44 364	43,6	<b>146 089</b>	<b>100,0</b>	5 897	4,0	<b>151 986</b>	<b>100,0</b>	Total
4 307	4,2	1 741	40,4	6 048	4,1	-286	-4,7	5 762	3,8	15–19 ans
12 053	11,8	7 299	60,6	19 352	13,2	-770	-4,0	18 582	12,2	20–24 ans
13 694	13,5	7 125	52,0	20 819	14,3	26	0,1	20 845	13,7	25–29 ans
13 106	12,9	5 794	44,2	18 900	12,9	837	4,4	19 737	13,0	30–34 ans
12 336	12,1	5 078	41,2	17 414	11,9	630	3,6	18 044	11,9	35–39 ans
12 459	12,2	4 958	39,8	17 417	11,9	488	2,8	17 905	11,8	40–44 ans
11 141	11,0	4 669	41,9	15 810	10,8	1 228	7,8	17 038	11,2	45–49 ans
8 735	8,6	3 692	42,3	12 427	8,5	1 374	11,1	13 801	9,1	50–54 ans
7 423	7,3	2 401	32,3	9 824	6,7	1 071	10,9	10 895	7,2	55–59 ans
6 472	6,4	1 606	24,8	8 078	5,5	1 298	16,1	9 376	6,2	60 ans et plus
Hommes										
<b>53 454</b>	<b>52,5</b>	28 770	53,8	<b>82 224</b>	<b>56,3</b>	1 807	2,2	<b>84 031</b>	<b>55,3</b>	Total
2 182	2,1	1 087	49,8	3 269	2,2	-236	-7,2	3 033	2,0	15–19 ans
5 969	5,9	4 678	78,4	10 647	7,3	-759	-7,1	9 888	6,5	20–24 ans
6 788	6,7	4 665	68,7	11 453	7,8	-385	-3,4	11 068	7,3	25–29 ans
6 616	6,5	3 637	55,0	10 253	7,0	230	2,2	10 483	6,9	30–34 ans
6 417	6,3	3 137	48,9	9 554	6,5	109	1,1	9 663	6,4	35–39 ans
6 578	6,5	3 094	47,0	9 672	6,6	144	1,5	9 816	6,5	40–44 ans
5 906	5,8	3 103	52,5	9 009	6,2	539	6,0	9 548	6,3	45–49 ans
4 805	4,7	2 430	50,6	7 235	5,0	662	9,1	7 897	5,2	50–54 ans
4 167	4,1	1 613	38,7	5 780	4,0	614	10,6	6 394	4,2	55–59 ans
4 026	4,0	1 328	33,0	5 354	3,7	886	16,5	6 240	4,1	60 ans et plus
Femmes										
<b>48 272</b>	<b>47,5</b>	15 593	32,3	<b>63 865</b>	<b>43,7</b>	4 090	6,4	<b>67 955</b>	<b>44,7</b>	Total
2 125	2,1	655	30,8	2 780	1,9	-51	-1,8	2 729	1,8	15–19 ans
6 083	6,0	2 622	43,1	8 705	6,0	-11	-0,1	8 694	5,7	20–24 ans
6 907	6,8	2 459	35,6	9 366	6,4	411	4,4	9 777	6,4	25–29 ans
6 490	6,4	2 157	33,2	8 647	5,9	607	7,0	9 254	6,1	30–34 ans
5 918	5,8	1 942	32,8	7 860	5,4	521	6,6	8 381	5,5	35–39 ans
5 881	5,8	1 864	31,7	7 745	5,3	343	4,4	8 088	5,3	40–44 ans
5 236	5,1	1 566	29,9	6 802	4,7	688	10,1	7 490	4,9	45–49 ans
3 930	3,9	1 262	32,1	5 192	3,6	712	13,7	5 904	3,9	50–54 ans
3 255	3,2	789	24,2	4 044	2,8	457	11,3	4 501	3,0	55–59 ans
2 446	2,4	278	11,4	2 724	1,9	412	15,1	3 136	2,1	60 ans et plus

**T5b Zugänge in die Arbeitslosigkeit nach Altersklassen 2010**  
**Entrées au chômage selon les classes d'âge, 2010**

	Januar Janvier	Februar Février	März Mars	April Avril	Mai	Juni Juin	Juli Juillet	August Août	Sept.	Oktober Octobre	Nov.	Dez. Déc.
Total	29 902	24 200	26 777	24 461	22 032	22 972	25 149	27 386	26 447	27 351	29 769	29 333
15–19 Jahre	1 557	1 336	1 371	1 014	858	1 215	2 658	3 507	2 052	1 436	1 349	1 085
20–24 Jahre	5 148	4 035	4 416	3 994	3 364	3 666	4 552	5 787	4 873	4 139	4 678	4 345
25–29 Jahre	4 805	3 989	4 371	4 040	3 570	3 738	3 791	3 858	4 118	4 561	4 871	4 682
30–34 Jahre	3 982	3 287	3 585	3 338	3 175	3 019	2 983	3 210	3 347	3 717	4 173	4 106
35–39 Jahre	3 333	2 734	3 005	2 841	2 577	2 657	2 620	2 653	2 953	3 105	3 381	3 293
40–44 Jahre	3 292	2 650	2 914	2 817	2 529	2 496	2 514	2 509	2 713	3 027	3 338	3 526
45–49 Jahre	2 996	2 392	2 775	2 464	2 279	2 341	2 249	2 336	2 467	2 822	3 129	3 275
50–54 Jahre	2 315	1 752	2 037	1 917	1 766	1 834	1 832	1 674	1 946	2 153	2 378	2 610
55–59 Jahre	1 576	1 277	1 434	1 284	1 218	1 291	1 231	1 180	1 233	1 514	1 590	1 621
60 und mehr	898	748	869	752	696	715	719	672	745	877	882	790
<b>Männer</b>												
Total	17 724	13 759	14 726	13 199	11 967	12 344	13 167	14 164	13 727	14 584	17 171	19 474
15–19 Jahre	867	698	768	539	465	632	1 353	1 761	1 032	740	751	640
20–24 Jahre	3 105	2 285	2 464	2 211	1 843	1 886	2 255	2 939	2 459	2 148	2 720	2 903
25–29 Jahre	2 849	2 257	2 328	2 101	1 868	1 941	1 931	1 950	2 120	2 349	2 799	3 011
30–34 Jahre	2 293	1 833	1 925	1 773	1 711	1 619	1 571	1 653	1 749	1 989	2 331	2 732
35–39 Jahre	2 001	1 541	1 565	1 498	1 392	1 424	1 340	1 330	1 522	1 646	1 927	2 163
40–44 Jahre	1 929	1 560	1 599	1 518	1 375	1 380	1 360	1 283	1 357	1 642	1 841	2 353
45–49 Jahre	1 709	1 376	1 514	1 326	1 202	1 212	1 208	1 203	1 273	1 467	1 819	2 213
50–54 Jahre	1 381	983	1 155	1 013	960	1 002	1 024	929	1 040	1 205	1 382	1 772
55–59 Jahre	977	743	813	720	681	777	687	673	689	845	1 002	1 120
60 und mehr	613	483	595	500	470	471	438	443	486	553	599	567
<b>Frauen</b>												
Total	12 178	10 441	12 051	11 262	10 065	10 628	11 982	13 222	12 720	12 767	12 598	9 859
15–19 Jahre	690	638	603	475	393	583	1 305	1 746	1 020	696	598	445
20–24 Jahre	2 043	1 750	1 952	1 783	1 521	1 780	2 297	2 848	2 414	1 991	1 958	1 442
25–29 Jahre	1 956	1 732	2 043	1 939	1 702	1 797	1 860	1 908	1 998	2 212	2 072	1 671
30–34 Jahre	1 689	1 454	1 660	1 565	1 464	1 400	1 412	1 557	1 598	1 728	1 842	1 374
35–39 Jahre	1 332	1 193	1 440	1 343	1 185	1 233	1 280	1 323	1 431	1 459	1 454	1 130
40–44 Jahre	1 363	1 090	1 315	1 299	1 154	1 116	1 154	1 226	1 356	1 385	1 497	1 173
45–49 Jahre	1 287	1 016	1 261	1 138	1 077	1 129	1 041	1 133	1 194	1 355	1 310	1 062
50–54 Jahre	934	769	882	904	806	832	808	745	906	948	996	838
55–59 Jahre	599	534	621	564	537	514	544	507	544	669	588	501
60 und mehr	285	265	274	252	226	244	281	229	259	324	283	223



**T5b Zugänge in die Arbeitslosigkeit nach Altersklassen 2010 (Fortsetzung)**  
**Entrées au chômage selon les classes d'âge, 2010 (suite)**

Total 2008		Veränderung 2008–2009 Variation 2008–2009		Total 2009		Veränderung 2009–2010 Variation 2009–2010		Total 2010		
Anzahl Nombre	Anteil (%) Part (%)	absolut absolue	in % en %	Anzahl Nombre	Anteil (%) Part (%)	absolut absolue	in % en %	Anzahl Nombre	Anteil (%) Part (%)	
<b>284 889</b>	<b>100,0</b>	54 307	19,1	<b>339 196</b>	<b>100,0</b>	-23 417	-6,9	<b>315 779</b>	<b>100,0</b>	Total
17 988	6,3	3 793	21,1	21 781	6,4	-2 343	-10,8	19 438	6,2	15–19 ans
45 498	16,0	13 882	30,5	59 380	17,5	-6 383	-10,7	52 997	16,8	20–24 ans
44 174	15,5	10 004	22,6	54 178	16,0	-3 784	-7,0	50 394	16,0	25–29 ans
37 092	13,0	6 389	17,2	43 481	12,8	-1 559	-3,6	41 922	13,3	30–34 ans
33 424	11,7	4 416	13,2	37 840	11,2	-2 688	-7,1	35 152	11,1	35–39 ans
32 831	11,5	4 612	14,0	37 443	11,0	-3 118	-8,3	34 325	10,9	40–44 ans
28 562	10,0	4 210	14,7	32 772	9,7	-1 247	-3,8	31 525	10,0	45–49 ans
21 238	7,5	3 510	16,5	24 748	7,3	-534	-2,2	24 214	7,7	50–54 ans
15 420	5,4	2 041	13,2	17 461	5,1	-1 012	-5,8	16 449	5,2	55–59 ans
8 662	3,0	1 450	16,7	10 112	3,0	-749	-7,4	9 363	3,0	60 ans et plus
Hommes										
156 276	54,9	38 084	24,4	194 360	57,3	-18 354	-9,4	176 006	55,7	Total
9 424	3,3	2 417	25,6	11 841	3,5	-1 595	-13,5	10 246	3,2	15–19 ans
24 430	8,6	9 444	38,7	33 874	10,0	-4 656	-13,7	29 218	9,3	20–24 ans
23 684	8,3	7 014	29,6	30 698	9,1	-3 194	-10,4	27 504	8,7	25–29 ans
20 198	7,1	4 319	21,4	24 517	7,2	-1 338	-5,5	23 179	7,3	30–34 ans
18 318	6,4	3 050	16,7	21 368	6,3	-2 019	-9,4	19 349	6,1	35–39 ans
17 912	6,3	3 218	18,0	21 130	6,2	-1 933	-9,1	19 197	6,1	40–44 ans
15 648	5,5	3 279	21,0	18 927	5,6	-1 405	-7,4	17 522	5,5	45–49 ans
11 998	4,2	2 483	20,7	14 481	4,3	-635	-4,4	13 846	4,4	50–54 ans
8 963	3,1	1 516	16,9	10 479	3,1	-752	-7,2	9 727	3,1	55–59 ans
5 701	2,0	1 344	23,6	7 045	2,1	-827	-11,7	6 218	2,0	60 ans et plus
Femmes										
128 613	45,1	16 223	12,6	144 836	42,7	-5 063	-3,5	139 773	44,3	Total
8 564	3,0	1 376	16,1	9 940	2,9	-748	-7,5	9 192	2,9	15–19 ans
21 068	7,4	4 438	21,1	25 506	7,5	-1 727	-6,8	23 779	7,5	20–24 ans
20 490	7,2	2 990	14,6	23 480	6,9	-590	-2,5	22 890	7,2	25–29 ans
16 894	5,9	2 070	12,3	18 964	5,6	-221	-1,2	18 743	5,9	30–34 ans
15 106	5,3	1 366	9,0	16 472	4,9	-669	-4,1	15 803	5,0	35–39 ans
14 919	5,2	1 394	9,3	16 313	4,8	-1 185	-7,3	15 128	4,8	40–44 ans
12 914	4,5	931	7,2	13 845	4,1	158	1,1	14 003	4,4	45–49 ans
9 240	3,2	1 027	11,1	10 267	3,0	101	1,0	10 368	3,3	50–54 ans
6 457	2,3	525	8,1	6 982	2,1	-260	-3,7	6 722	2,1	55–59 ans
2 961	1,0	106	3,6	3 067	0,9	78	2,5	3 145	1,0	60 ans et plus

**T5c Abgänge aus der Arbeitslosigkeit nach Altersklassen 2010**  
**Sorties du chômage selon les classes d'âge, 2010**

	Januar Janvier	Februar Février	März Mars	April Avril	Mai	Juni Juin	Juli Juillet	August Août	Sept.	Oktober Octobre	Nov.	Dez. Déc.
Total	26 877	26 966	33 744	31 923	29 528	29 573	27 292	26 837	29 286	28 026	27 466	22 365
15–19 Jahre	1 378	1 329	1 611	1 326	1 198	1 160	1 233	2 097	2 271	1 803	1 659	1 123
20–24 Jahre	4 633	4 771	5 936	5 378	4 871	4 783	4 331	4 613	5 107	4 927	4 676	3 648
25–29 Jahre	4 239	4 418	5 529	5 279	4 781	4 960	4 489	4 055	4 478	4 342	4 412	3 543
30–34 Jahre	3 549	3 706	4 565	4 180	4 067	4 024	3 611	3 409	3 828	3 569	3 604	3 041
35–39 Jahre	3 090	3 022	3 744	3 579	3 350	3 390	2 999	2 995	3 092	3 121	3 061	2 487
40–44 Jahre	3 012	2 889	3 810	3 524	3 366	3 325	3 127	2 831	3 033	2 933	2 888	2 498
45–49 Jahre	2 714	2 667	3 335	3 312	3 012	2 980	2 801	2 567	2 842	2 766	2 710	2 230
50–54 Jahre	2 025	1 959	2 496	2 565	2 364	2 382	2 227	1 974	2 174	2 049	2 091	1 831
55–59 Jahre	1 431	1 311	1 692	1 792	1 536	1 604	1 507	1 409	1 514	1 464	1 405	1 188
60 und mehr	806	894	1 026	988	983	965	967	887	947	1 052	960	776
<b>Männer</b>												
Total	15 126	15 562	20 459	19 501	17 387	17 026	15 508	14 682	15 843	15 113	14 643	11 698
15–19 Jahre	760	720	915	747	685	655	702	1 080	1 193	916	833	560
20–24 Jahre	2 557	2 730	3 709	3 291	2 835	2 765	2 386	2 481	2 694	2 555	2 444	1 871
25–29 Jahre	2 381	2 508	3 361	3 253	2 770	2 777	2 545	2 180	2 368	2 289	2 236	1 784
30–34 Jahre	2 015	2 132	2 717	2 515	2 359	2 272	2 045	1 846	2 031	1 941	1 903	1 587
35–39 Jahre	1 693	1 725	2 235	2 159	1 971	1 939	1 708	1 597	1 653	1 675	1 593	1 320
40–44 Jahre	1 682	1 667	2 278	2 157	1 984	1 883	1 752	1 535	1 616	1 536	1 542	1 317
45–49 Jahre	1 526	1 564	1 992	1 997	1 748	1 707	1 550	1 414	1 555	1 460	1 456	1 126
50–54 Jahre	1 132	1 150	1 505	1 616	1 436	1 385	1 293	1 139	1 218	1 154	1 177	961
55–59 Jahre	858	768	1 031	1 099	916	978	900	819	880	873	830	684
60 und mehr	522	598	716	667	683	665	627	591	635	714	629	488
<b>Frauen</b>												
Total	11 751	11 404	13 285	12 422	12 141	12 547	11 784	12 155	13 443	12 913	12 823	10 667
15–19 Jahre	618	609	696	579	513	505	531	1 017	1 078	887	826	563
20–24 Jahre	2 076	2 041	2 227	2 087	2 036	2 018	1 945	2 132	2 413	2 372	2 232	1 777
25–29 Jahre	1 858	1 910	2 168	2 026	2 011	2 183	1 944	1 875	2 110	2 053	2 176	1 759
30–34 Jahre	1 534	1 574	1 848	1 665	1 708	1 752	1 566	1 563	1 797	1 628	1 701	1 454
35–39 Jahre	1 397	1 297	1 509	1 420	1 379	1 451	1 291	1 398	1 439	1 446	1 468	1 167
40–44 Jahre	1 330	1 222	1 532	1 367	1 382	1 442	1 375	1 296	1 417	1 397	1 346	1 181
45–49 Jahre	1 188	1 103	1 343	1 315	1 264	1 273	1 251	1 153	1 287	1 306	1 254	1 104
50–54 Jahre	893	809	991	949	928	997	934	835	956	895	914	870
55–59 Jahre	573	543	661	693	620	626	607	590	634	591	575	504
60 und mehr	284	296	310	321	300	300	340	296	312	338	331	288

**T5c Abgänge aus der Arbeitslosigkeit nach Altersklassen 2010 (Fortsetzung)**  
**Sorties du chômage selon les classes d'âge, 2010 (suite)**

Total 2008		Veränderung 2008–2009 Variation 2008–2009		Total 2009		Veränderung 2009–2010 Variation 2009–2010		Total 2010		
Anzahl Nombre	Anteil (%) Part (%)	absolut absolue	in % en %	Anzahl Nombre	Anteil (%) Part (%)	absolut absolue	in % en %	Anzahl Nombre	Anteil (%) Part (%)	
<b>275 139</b>	<b>100,0</b>	10 079	3,7	<b>285 218</b>	<b>100,0</b>	54 665	19,2	<b>339 883</b>	<b>100,0</b>	Total
16 169	5,9	259	1,6	16 428	5,8	1 760	10,7	18 188	5,4	15–19 ans
43 040	15,6	7 471	17,4	50 511	17,7	7 163	14,2	57 674	17,0	20–24 ans
42 118	15,3	4 134	9,8	46 252	16,2	8 273	17,9	54 525	16,0	25–29 ans
36 120	13,1	627	1,7	36 747	12,9	8 406	22,9	45 153	13,3	30–34 ans
32 285	11,7	-159	-0,5	32 126	11,3	5 804	18,1	37 930	11,2	35–39 ans
31 992	11,6	-736	-2,3	31 256	11,0	5 980	19,1	37 236	11,0	40–44 ans
27 455	10,0	265	1,0	27 720	9,7	6 216	22,4	33 936	10,0	45–49 ans
20 731	7,5	-271	-1,3	20 460	7,2	5 677	27,7	26 137	7,7	50–54 ans
15 125	5,5	-779	-5,2	14 346	5,0	3 507	24,4	17 853	5,3	55–59 ans
10 104	3,7	-732	-7,2	9 372	3,3	1 879	20,0	11 251	3,3	60 ans et plus
										Hommes
<b>148 131</b>	<b>53,8</b>	13 157	8,9	<b>161 288</b>	<b>56,5</b>	31 260	19,4	<b>192 548</b>	<b>56,7</b>	Total
8 467	3,1	432	5,1	8 899	3,1	867	9,7	9 766	2,9	15–19 ans
22 583	8,2	5 893	26,1	28 476	10,0	3 842	13,5	32 318	9,5	20–24 ans
22 131	8,0	3 657	16,5	25 788	9,0	4 664	18,1	30 452	9,0	25–29 ans
19 229	7,0	1 358	7,1	20 587	7,2	4 776	23,2	25 363	7,5	30–34 ans
17 350	6,3	692	4,0	18 042	6,3	3 226	17,9	21 268	6,3	35–39 ans
17 145	6,2	365	2,1	17 510	6,1	3 439	19,6	20 949	6,2	40–44 ans
14 737	5,4	938	6,4	15 675	5,5	3 420	21,8	19 095	5,6	45–49 ans
11 469	4,2	235	2,0	11 704	4,1	3 462	29,6	15 166	4,5	50–54 ans
8 619	3,1	-182	-2,1	8 437	3,0	2 199	26,1	10 636	3,1	55–59 ans
6 401	2,3	-231	-3,6	6 170	2,2	1 365	22,1	7 535	2,2	60 ans et plus
										Femmes
<b>127 008</b>	<b>46,2</b>	-3 078	-2,4	<b>123 930</b>	<b>43,5</b>	23 405	18,9	<b>147 335</b>	<b>43,3</b>	Total
7 702	2,8	-173	-2,2	7 529	2,6	893	11,9	8 422	2,5	15–19 ans
20 457	7,4	1 578	7,7	22 035	7,7	3 321	15,1	25 356	7,5	20–24 ans
19 987	7,3	477	2,4	20 464	7,2	3 609	17,6	24 073	7,1	25–29 ans
16 891	6,1	-731	-4,3	16 160	5,7	3 630	22,5	19 790	5,8	30–34 ans
14 935	5,4	-851	-5,7	14 084	4,9	2 578	18,3	16 662	4,9	35–39 ans
14 847	5,4	-1 101	-7,4	13 746	4,8	2 541	18,5	16 287	4,8	40–44 ans
12 718	4,6	-673	-5,3	12 045	4,2	2 796	23,2	14 841	4,4	45–49 ans
9 262	3,4	-506	-5,5	8 756	3,1	2 215	25,3	10 971	3,2	50–54 ans
6 506	2,4	-597	-9,2	5 909	2,1	1 308	22,1	7 217	2,1	55–59 ans
3 703	1,3	-501	-13,5	3 202	1,1	514	16,1	3 716	1,1	60 ans et plus

**T5d Arbeitslosenquote nach Altersklassen 2010**  
**Taux de chômage selon les classes d'âge, 2010**

	Januar Janvier	Februar Février	März Mars	April Avril	Mai	Juni Juin	Juli Juillet	August Août	Sept.	Oktober Octobre	Nov.	Dez. Déc.
Total	4,5	4,4	4,2	4,0	3,8	3,7	3,6	3,6	3,5	3,5	3,6	3,8
15-19 Jahre	3,1	3,0	2,8	2,5	2,2	2,2	2,7	3,3	3,1	2,7	2,5	2,4
20-24 Jahre	6,9	6,6	6,1	5,7	5,2	4,9	4,9	5,2	5,2	4,9	4,9	5,1
25-29 Jahre	5,9	5,8	5,5	5,2	4,9	4,6	4,4	4,4	4,3	4,4	4,5	4,7
30-34 Jahre	4,5	4,4	4,2	4,1	3,9	3,7	3,6	3,6	3,5	3,5	3,6	3,9
35-39 Jahre	3,8	3,8	3,6	3,5	3,4	3,2	3,1	3,1	3,1	3,1	3,1	3,3
40-44 Jahre	4,2	4,2	4,0	3,8	3,7	3,5	3,4	3,3	3,2	3,3	3,4	3,6
45-49 Jahre	4,4	4,3	4,2	4,1	3,9	3,8	3,6	3,6	3,5	3,5	3,6	3,9
50-54 Jahre	3,7	3,7	3,6	3,5	3,3	3,2	3,1	3,1	3,0	3,1	3,2	3,4
55-59 Jahre	3,6	3,6	3,5	3,4	3,3	3,2	3,1	3,1	3,0	3,0	3,1	3,2
60 und mehr	4,1	4,1	4,2	4,2	4,1	4,1	4,0	4,0	4,0	4,0	4,0	4,1
<b>Männer</b>												
Total	4,7	4,6	4,3	4,0	3,8	3,6	3,5	3,4	3,3	3,3	3,4	3,8
15-19 Jahre	3,2	3,0	2,7	2,4	2,2	2,1	2,5	3,0	2,8	2,5	2,3	2,3
20-24 Jahre	7,8	7,5	6,7	6,1	5,5	4,9	4,8	5,1	4,9	4,7	4,8	5,4
25-29 Jahre	6,4	6,3	5,8	5,3	4,9	4,5	4,2	4,1	4,0	4,1	4,3	4,8
30-34 Jahre	4,5	4,5	4,2	3,9	3,7	3,5	3,3	3,3	3,2	3,2	3,3	3,8
35-39 Jahre	3,8	3,8	3,6	3,4	3,2	3,0	2,9	2,8	2,8	2,7	2,9	3,1
40-44 Jahre	4,3	4,3	4,0	3,8	3,6	3,4	3,3	3,2	3,1	3,1	3,2	3,6
45-49 Jahre	4,7	4,6	4,4	4,2	4,0	3,8	3,6	3,5	3,5	3,5	3,6	4,1
50-54 Jahre	4,0	4,0	3,8	3,6	3,4	3,2	3,1	3,0	3,0	3,0	3,1	3,5
55-59 Jahre	3,7	3,7	3,6	3,4	3,3	3,2	3,1	3,0	2,9	2,9	3,0	3,2
60 und mehr	4,3	4,3	4,3	4,3	4,2	4,1	4,1	4,0	4,0	4,0	4,0	4,1
<b>Frauen</b>												
Total	4,2	4,1	4,1	4,0	3,9	3,8	3,8	3,8	3,8	3,8	3,8	3,7
15-19 Jahre	3,1	3,0	2,8	2,5	2,3	2,3	3,0	3,6	3,4	3,1	2,7	2,5
20-24 Jahre	5,9	5,7	5,5	5,3	5,0	4,8	4,9	5,4	5,4	5,1	5,0	4,7
25-29 Jahre	5,3	5,2	5,1	5,1	4,9	4,7	4,7	4,7	4,6	4,7	4,6	4,6
30-34 Jahre	4,4	4,3	4,3	4,2	4,1	4,0	3,9	3,9	3,9	3,9	4,0	4,0
35-39 Jahre	3,8	3,7	3,7	3,7	3,6	3,5	3,5	3,5	3,5	3,5	3,5	3,4
40-44 Jahre	4,1	4,0	3,9	3,9	3,8	3,6	3,5	3,5	3,5	3,5	3,6	3,6
45-49 Jahre	4,0	4,0	4,0	3,9	3,8	3,8	3,7	3,6	3,6	3,6	3,7	3,7
50-54 Jahre	3,4	3,4	3,3	3,4	3,3	3,2	3,2	3,1	3,1	3,2	3,2	3,2
55-59 Jahre	3,4	3,4	3,4	3,3	3,2	3,2	3,2	3,1	3,1	3,1	3,1	3,2
60 und mehr	3,8	3,9	3,9	3,9	3,9	4,0	4,0	4,0	4,0	4,0	4,0	4,0

**T5d Arbeitslosenquote nach Altersklassen 2010 (Fortsetzung)**  
**Taux de chômage selon les classes d'âge, 2010 (suite)**

Durchschnitt 2008 Moyenne 2008	Veränderung in Prozentpunkten 2008–2009	Durchschnitt 2009 Moyenne 2009	Veränderung in Prozentpunkten 2009–2010	Durchschnitt 2010 Moyenne 2010	Erwerbspersonen gemäss VZ 2000	
Quote Taux	Variation en points de pourcentage 2008–2009	Quote Taux	Variation en points de pourcentage 2009–2010	Quote Taux	Personnes actives selon RFP 2000	
<b>2,6</b>	1,1	<b>3,7</b>	0,2	<b>3,9</b>	3 946 988	Total
<b>2,0</b>	0,8	<b>2,8</b>	-0,1	<b>2,7</b>	213 078	15–19 ans
<b>3,5</b>	2,2	<b>5,7</b>	-0,2	<b>5,5</b>	340 415	20–24 ans
<b>3,2</b>	1,7	<b>4,9</b>	-	<b>4,9</b>	427 248	25–29 ans
<b>2,6</b>	1,1	<b>3,7</b>	0,2	<b>3,9</b>	510 379	30–34 ans
<b>2,3</b>	0,9	<b>3,2</b>	0,1	<b>3,3</b>	541 727	35–39 ans
<b>2,5</b>	1,0	<b>3,5</b>	0,1	<b>3,6</b>	493 200	40–44 ans
<b>2,5</b>	1,1	<b>3,6</b>	0,3	<b>3,9</b>	439 664	45–49 ans
<b>2,1</b>	0,9	<b>3,0</b>	0,3	<b>3,3</b>	414 399	50–54 ans
<b>2,2</b>	0,7	<b>2,9</b>	0,3	<b>3,2</b>	336 593	55–59 ans
<b>2,8</b>	0,7	<b>3,5</b>	0,6	<b>4,1</b>	230 285	60 ans et plus
						Hommes
<b>2,4</b>	1,3	<b>3,7</b>	0,1	<b>3,8</b>	2 204 248	Total
<b>1,9</b>	0,9	<b>2,8</b>	-0,2	<b>2,6</b>	117 483	15–19 ans
<b>3,4</b>	2,7	<b>6,1</b>	-0,4	<b>5,7</b>	173 830	20–24 ans
<b>3,0</b>	2,1	<b>5,1</b>	-0,2	<b>4,9</b>	225 405	25–29 ans
<b>2,3</b>	1,3	<b>3,6</b>	0,1	<b>3,7</b>	283 456	30–34 ans
<b>2,1</b>	1,0	<b>3,1</b>	0,1	<b>3,2</b>	306 582	35–39 ans
<b>2,4</b>	1,1	<b>3,5</b>	0,1	<b>3,6</b>	275 212	40–44 ans
<b>2,4</b>	1,3	<b>3,7</b>	0,3	<b>4,0</b>	241 647	45–49 ans
<b>2,1</b>	1,0	<b>3,1</b>	0,3	<b>3,4</b>	233 041	50–54 ans
<b>2,1</b>	0,8	<b>2,9</b>	0,4	<b>3,3</b>	196 672	55–59 ans
<b>2,7</b>	0,8	<b>3,5</b>	0,6	<b>4,1</b>	150 920	60 ans et plus
						Femmes
<b>2,8</b>	0,9	<b>3,7</b>	0,2	<b>3,9</b>	1 742 740	Total
<b>2,2</b>	0,7	<b>2,9</b>	-	<b>2,9</b>	95 595	15–19 ans
<b>3,7</b>	1,5	<b>5,2</b>	-	<b>5,2</b>	166 585	20–24 ans
<b>3,4</b>	1,2	<b>4,6</b>	0,2	<b>4,8</b>	201 843	25–29 ans
<b>2,9</b>	0,9	<b>3,8</b>	0,3	<b>4,1</b>	226 923	30–34 ans
<b>2,5</b>	0,8	<b>3,3</b>	0,3	<b>3,6</b>	235 145	35–39 ans
<b>2,7</b>	0,9	<b>3,6</b>	0,1	<b>3,7</b>	217 988	40–44 ans
<b>2,6</b>	0,8	<b>3,4</b>	0,4	<b>3,8</b>	198 017	45–49 ans
<b>2,2</b>	0,7	<b>2,9</b>	0,4	<b>3,3</b>	181 358	50–54 ans
<b>2,3</b>	0,6	<b>2,9</b>	0,3	<b>3,2</b>	139 921	55–59 ans
<b>3,1</b>	0,3	<b>3,4</b>	0,6	<b>4,0</b>	79 365	60 ans et plus

**T5Ja Jugendarbeitslosigkeit (15–24 Jahre) 2010**  
**Chômage des jeunes (15–24 ans), 2010**

	Januar Janvier	Februar Février	März Mars	April Avril	Mai	Juni Juin	Juli Juillet	August Août	Sept.	Oktober Octobre	Nov.	Dez. Déc.
Total	29 979	28 874	26 752	24 740	22 518	21 131	22 499	24 776	24 035	22 553	21 946	22 327
Nach Regionen:												
Deutsche Schweiz	20 098	19 311	17 819	16 354	14 743	13 798	14 852	16 285	15 506	14 290	13 915	14 101
Westschweiz und Tessin	9 881	9 563	8 933	8 386	7 775	7 333	7 647	8 491	8 529	8 263	8 031	8 226
Nach Geschlecht:												
Frauen	12 751	12 334	11 813	11 257	10 450	10 125	11 125	12 432	12 232	11 489	10 828	10 243
Männer	17 228	16 540	14 939	13 483	12 068	11 006	11 374	12 344	11 803	11 064	11 118	12 084
Nach Nationalität:												
Schweizer	18 863	17 960	16 507	15 264	14 048	13 290	14 446	16 222	15 637	14 445	13 901	14 059
Ausländer	11 116	10 914	10 245	9 476	8 470	7 841	8 053	8 554	8 398	8 108	8 045	8 268
Nach Alter:												
15–19 Jahre	6 658	6 366	5 876	5 307	4 740	4 614	5 848	7 020	6 499	5 853	5 311	5 053
20–24 Jahre	23 321	22 508	20 876	19 433	17 778	16 517	16 651	17 756	17 536	16 700	16 635	17 274
Nach ausgewählten Funktionen:												
Fachfunktion	15 085	14 378	13 244	12 167	11 065	10 300	10 939	12 488	12 149	11 308	11 158	11 475
Hilfsfunktion	8 977	8 838	8 333	7 803	7 107	6 602	6 293	6 278	6 178	6 132	6 186	6 498
Lehrling	3 408	3 275	2 983	2 743	2 463	2 404	2 794	3 381	3 211	2 852	2 608	2 462
Schüler, Student	2 236	2 135	1 972	1 828	1 699	1 669	2 339	2 528	2 398	2 173	1 917	1 813

**T5Ja Jugendarbeitslosigkeit (15–24 Jahre) 2010 (Fortsetzung)**  
**Chômage des jeunes (15–24 ans), 2010 (suite)**

Durchschnitt 2008 Moyenne 2008		Veränderung 2008–2009 Variation 2008–2009		Durchschnitt 2009 Moyenne 2009		Veränderung 2009–2010 Variation 2009–2010		Durchschnitt 2010 Moyenne 2010		
Anzahl Nombre	Anteil (%) Part (%)	absolut absolue	in % en %	Anzahl Nombre	Anteil (%) Part (%)	absolut absolue	in % en %	Anzahl Nombre	Anteil (%) Part (%)	
<b>16 360</b>	<b>100,0</b>	9 041	55,3	<b>25 401</b>	<b>100,0</b>	-1 057	-4,2	<b>24 344</b>	<b>100,0</b>	Total
<b>10 539</b>	<b>64,4</b>	6 530	62,0	<b>17 069</b>	<b>67,2</b>	-1 146	-6,7	<b>15 923</b>	<b>65,4</b>	Selon la région: Suisse alémanique
<b>5 821</b>	<b>35,6</b>	2 511	43,1	<b>8 332</b>	<b>32,8</b>	90	1,1	<b>8 422</b>	<b>34,6</b>	Suisse romande et Tessin
<b>8 208</b>	<b>50,2</b>	3 277	39,9	<b>11 485</b>	<b>45,2</b>	-62	-0,5	<b>11 423</b>	<b>46,9</b>	Selon le sexe: Femmes
<b>8 152</b>	<b>49,8</b>	5 764	70,7	<b>13 916</b>	<b>54,8</b>	-995	-7,2	<b>12 921</b>	<b>53,1</b>	Hommes
<b>9 792</b>	<b>59,9</b>	6 268	64,0	<b>16 060</b>	<b>63,2</b>	-673	-4,2	<b>15 387</b>	<b>63,2</b>	Selon la nationalité: Suisses
<b>6 567</b>	<b>40,1</b>	2 774	42,2	<b>9 341</b>	<b>36,8</b>	-384	-4,1	<b>8 957</b>	<b>36,8</b>	Etrangers
<b>4 307</b>	<b>26,3</b>	1 741	40,4	<b>6 048</b>	<b>23,8</b>	-286	-4,7	<b>5 762</b>	<b>23,7</b>	Selon l'âge: 15–19 ans
<b>12 053</b>	<b>73,7</b>	7 299	60,6	<b>19 352</b>	<b>76,2</b>	-770	-4,0	<b>18 582</b>	<b>76,3</b>	20–24 ans
<b>6 020</b>	<b>36,8</b>	5 637	93,6	<b>11 657</b>	<b>45,9</b>	489	4,2	<b>12 146</b>	<b>49,9</b>	Par fonction choisi: Spécialistes
<b>5 714</b>	<b>34,9</b>	2 280	39,9	<b>7 994</b>	<b>31,5</b>	-892	-11,2	<b>7 102</b>	<b>29,2</b>	Auxiliaires
<b>2 611</b>	<b>16,0</b>	630	24,1	<b>3 241</b>	<b>12,8</b>	-359	-11,1	<b>2 882</b>	<b>11,8</b>	Apprenties
<b>1 918</b>	<b>11,7</b>	204	10,6	<b>2 122</b>	<b>8,4</b>	-63	-3,0	<b>2 059</b>	<b>8,5</b>	Ecoliers, étudiants

**T5Jb Zugänge in die Jugendarbeitslosigkeit (15–24 Jahre) 2010**  
**Entrées au chômage des jeunes (15–24 ans), 2010**

	Januar Janvier	Februar Février	März Mars	April Avril	Mai	Juni Juin	Juli Juillet	August Août	Sept.	Oktober Octobre	Nov.	Dez. Déc.
Total	6 705	5 371	5 787	5 008	4 222	4 881	7 210	9 294	6 925	5 575	6 027	5 430
Nach Regionen:												
Deutsche Schweiz	4 591	3 721	3 911	3 338	2 793	3 287	4 917	6 371	4 378	3 597	3 977	3 625
Westschweiz und Tessin	2 114	1 650	1 876	1 670	1 429	1 594	2 293	2 923	2 547	1 978	2 050	1 805
Nach Geschlecht:												
Frauen	2 733	2 388	2 555	2 258	1 914	2 363	3 602	4 594	3 434	2 687	2 556	1 887
Männer	3 972	2 983	3 232	2 750	2 308	2 518	3 608	4 700	3 491	2 888	3 471	3 543
Nach Nationalität:												
Schweizer	4 445	3 463	3 791	3 337	2 863	3 265	5 020	6 548	4 581	3 590	3 916	3 548
Ausländer	2 260	1 908	1 996	1 671	1 359	1 616	2 190	2 746	2 344	1 985	2 111	1 882
Nach Alter:												
15–19 Jahre	1 557	1 336	1 371	1 014	858	1 215	2 658	3 507	2 052	1 436	1 349	1 085
20–24 Jahre	5 148	4 035	4 416	3 994	3 364	3 666	4 552	5 787	4 873	4 139	4 678	4 345
Nach ausgewählten Funktionen:												
Fachfunktion	3 616	2 728	3 042	2 670	2 272	2 536	3 572	4 863	3 493	2 896	3 310	3 016
Hilfsfunktion	1 970	1 631	1 713	1 510	1 267	1 368	1 410	1 732	1 749	1 668	1 743	1 650
Lehrling	677	611	586	521	406	565	1 055	1 673	938	582	607	475
Schüler, Student	404	370	417	286	252	397	1 146	1 000	724	408	348	266



**T5Jb Zugänge in die Jugendarbeitslosigkeit (15–24 Jahre) 2010 (Fortsetzung)**  
**Entrées au chômage des jeunes (15–24 ans), 2010 (suite)**

Total 2008		Veränderung 2008–2009 Variation 2008–2009		Total 2009		Veränderung 2009–2010 Variation 2009–2010		Total 2010		
Anzahl Nombre	Anteil (%) Part (%)	absolut absolue	in % en %	Anzahl Nombre	Anteil (%) Part (%)	absolut absolue	in % en %	Anzahl Nombre	Anteil (%) Part (%)	
<b>63 486</b>	<b>100,0</b>	17 675	27,8	<b>81 161</b>	<b>100,0</b>	-8 726	-10,8	<b>72 435</b>	<b>100,0</b>	Total
<b>42 285</b>	<b>66,6</b>	13 754	32,5	<b>56 039</b>	<b>69,0</b>	-7 533	-13,4	<b>48 506</b>	<b>67,0</b>	Selon la région:
<b>21 201</b>	<b>33,4</b>	3 921	18,5	<b>25 122</b>	<b>31,0</b>	-1 193	-4,7	<b>23 929</b>	<b>33,0</b>	Suisse alémanique
										Suisse romande et Tessin
<b>29 632</b>	<b>46,7</b>	5 814	19,6	<b>35 446</b>	<b>43,7</b>	-2 475	-7,0	<b>32 971</b>	<b>45,5</b>	Selon le sexe:
<b>33 854</b>	<b>53,3</b>	11 861	35,0	<b>45 715</b>	<b>56,3</b>	-6 251	-13,7	<b>39 464</b>	<b>54,5</b>	Femmes
										Hommes
<b>40 216</b>	<b>63,3</b>	14 240	35,4	<b>54 456</b>	<b>67,1</b>	-6 089	-11,2	<b>48 367</b>	<b>66,8</b>	Selon la nationalité:
<b>23 270</b>	<b>36,7</b>	3 435	14,8	<b>26 705</b>	<b>32,9</b>	-2 637	-9,9	<b>24 068</b>	<b>33,2</b>	Suisses
										Etrangers
<b>17 988</b>	<b>28,3</b>	3 793	21,1	<b>21 781</b>	<b>26,8</b>	-2 343	-10,8	<b>19 438</b>	<b>26,8</b>	Selon l'âge:
<b>45 498</b>	<b>71,7</b>	13 882	30,5	<b>59 380</b>	<b>73,2</b>	-6 383	-10,7	<b>52 997</b>	<b>73,2</b>	15–19 ans
										20–24 ans
<b>24 719</b>	<b>38,9</b>	15 288	61,8	<b>40 007</b>	<b>49,3</b>	-1 993	-5,0	<b>38 014</b>	<b>52,5</b>	Par fonction choisi:
<b>21 867</b>	<b>34,4</b>	1 183	5,4	<b>23 050</b>	<b>28,4</b>	-3 639	-15,8	<b>19 411</b>	<b>26,8</b>	Spécialistes
<b>9 939</b>	<b>15,7</b>	325	3,3	<b>10 264</b>	<b>12,6</b>	-1 568	-15,3	<b>8 696</b>	<b>12,0</b>	Auxiliaires
<b>6 583</b>	<b>10,4</b>	-279	-4,2	<b>6 304</b>	<b>7,8</b>	-286	-4,5	<b>6 018</b>	<b>8,3</b>	Apprenties
										Ecoliers, étudiants

**T5Jc Abgänge aus der Jugendarbeitslosigkeit (15–24 Jahre) 2010**  
**Sorties du chômage des jeunes (15–24 ans), 2010**

	Januar Janvier	Februar Février	März Mars	April Avril	Mai	Juni Juin	Juli Juillet	August Août	Sept.	Oktober Octobre	Nov.	Dez. Déc.
Total	6 011	6 100	7 547	6 704	6 069	5 943	5 564	6 710	7 378	6 730	6 335	4 771
Nach Regionen:												
Deutsche Schweiz	4 137	4 267	5 184	4 589	4 183	4 046	3 692	4 742	4 978	4 602	4 173	3 274
Westschweiz und Tessin	1 874	1 833	2 363	2 115	1 886	1 897	1 872	1 968	2 400	2 128	2 162	1 497
Nach Geschlecht:												
Frauen	2 694	2 650	2 923	2 666	2 549	2 523	2 476	3 149	3 491	3 259	3 058	2 340
Männer	3 317	3 450	4 624	4 038	3 520	3 420	3 088	3 561	3 887	3 471	3 277	2 431
Nach Nationalität:												
Schweizer	4 205	4 169	5 049	4 423	3 927	3 833	3 723	4 612	5 000	4 596	4 302	3 235
Ausländer	1 806	1 931	2 498	2 281	2 142	2 110	1 841	2 098	2 378	2 134	2 033	1 536
Nach Alter:												
15–19 Jahre	1 378	1 329	1 611	1 326	1 198	1 160	1 233	2 097	2 271	1 803	1 659	1 123
20–24 Jahre	4 633	4 771	5 936	5 378	4 871	4 783	4 331	4 613	5 107	4 927	4 676	3 648
Nach ausgewählten Funktionen:												
Fachfunktion	3 259	3 303	4 013	3 601	3 186	3 128	2 824	3 245	3 811	3 629	3 348	2 582
Hilfsfunktion	1 459	1 594	2 082	1 917	1 825	1 771	1 599	1 615	1 706	1 580	1 562	1 238
Lehrling	729	704	840	738	650	596	636	1 006	1 001	887	810	580
Schüler, Student	506	449	560	410	370	406	462	790	834	609	592	350

**T5Jc Abgänge aus der Jugendarbeitslosigkeit (15–24 Jahre) 2010 (Fortsetzung)**  
**Sorties du chômage des jeunes (15–24 ans), 2010 (suite)**

Total 2008		Veränderung 2008–2009 Variation 2008–2009		Total 2009		Veränderung 2009–2010 Variation 2009–2010		Total 2010		
Anzahl Nombre	Anteil (%) Part (%)	absolut absolue	in % en %	Anzahl Nombre	Anteil (%) Part (%)	absolut absolue	in % en %	Anzahl Nombre	Anteil (%) Part (%)	
<b>59 209</b>	<b>100,0</b>	7 730	13,1	<b>66 939</b>	<b>100,0</b>	8 923	13,3	<b>75 862</b>	<b>100,0</b>	Total
<b>39 535</b>	<b>66,8</b>	6 815	17,2	<b>46 350</b>	<b>69,2</b>	5 517	11,9	<b>51 867</b>	<b>68,4</b>	Selon la région:
<b>19 674</b>	<b>33,2</b>	915	4,7	<b>20 589</b>	<b>30,8</b>	3 406	16,5	<b>23 995</b>	<b>31,6</b>	Suisse alémanique
										Suisse romande et Tessin
<b>28 159</b>	<b>47,6</b>	1 405	5,0	<b>29 564</b>	<b>44,2</b>	4 214	14,3	<b>33 778</b>	<b>44,5</b>	Selon le sexe:
<b>31 050</b>	<b>52,4</b>	6 325	20,4	<b>37 375</b>	<b>55,8</b>	4 709	12,6	<b>42 084</b>	<b>55,5</b>	Femmes
										Hommes
<b>37 800</b>	<b>63,8</b>	7 422	19,6	<b>45 222</b>	<b>67,6</b>	5 852	12,9	<b>51 074</b>	<b>67,3</b>	Selon la nationalité:
<b>21 409</b>	<b>36,2</b>	308	1,4	<b>21 717</b>	<b>32,4</b>	3 071	14,1	<b>24 788</b>	<b>32,7</b>	Suisses
										Etrangers
<b>16 169</b>	<b>27,3</b>	259	1,6	<b>16 428</b>	<b>24,5</b>	1 760	10,7	<b>18 188</b>	<b>24,0</b>	Selon l'âge:
<b>43 040</b>	<b>72,7</b>	7 471	17,4	<b>50 511</b>	<b>75,5</b>	7 163	14,2	<b>57 674</b>	<b>76,0</b>	15–19 ans
										20–24 ans
<b>22 589</b>	<b>38,2</b>	9 339	41,3	<b>31 928</b>	<b>47,7</b>	8 001	25,1	<b>39 929</b>	<b>52,6</b>	Par fonction choisi:
<b>19 045</b>	<b>32,2</b>	421	2,2	<b>19 466</b>	<b>29,1</b>	482	2,5	<b>19 948</b>	<b>26,3</b>	Spécialistes
<b>10 241</b>	<b>17,3</b>	-1 251	-12,2	<b>8 990</b>	<b>13,4</b>	187	2,1	<b>9 177</b>	<b>12,1</b>	Auxiliaires
<b>7 007</b>	<b>11,8</b>	-1 476	-21,1	<b>5 531</b>	<b>8,3</b>	807	14,6	<b>6 338</b>	<b>8,4</b>	Apprenties
										Ecoliers, étudiants

**T5Jd Arbeitslosenquote Jugendarbeitslosigkeit (15–24 Jahre) 2010**  
**Taux de chômage des jeunes (15–24 ans), 2010**

	Januar Janvier	Februar Février	März Mars	April Avril	Mai	Juni Juin	Juli Juillet	August Août	Sept.	Oktober Octobre	Nov.	Dez. Déc.
Total	5,4	5,2	4,8	4,5	4,1	3,8	4,1	4,5	4,3	4,1	4,0	4,0
Nach Regionen:												
Deutsche Schweiz	4,8	4,6	4,3	3,9	3,5	3,3	3,6	3,9	3,7	3,4	3,3	3,4
Westschweiz und Tessin	7,3	7,0	6,6	6,2	5,7	5,4	5,6	6,3	6,3	6,1	5,9	6,1
Nach Geschlecht:												
Frauen	4,9	4,7	4,5	4,3	4,0	3,9	4,2	4,7	4,7	4,4	4,1	3,9
Männer	5,9	5,7	5,1	4,6	4,1	3,8	3,9	4,2	4,1	3,8	3,8	4,1
Nach Nationalität:												
Schweizer	4,5	4,3	3,9	3,6	3,3	3,2	3,4	3,9	3,7	3,4	3,3	3,3
Ausländer	8,3	8,2	7,7	7,1	6,4	5,9	6,0	6,4	6,3	6,1	6,0	6,2
Nach Alter:												
15–19 Jahre	3,1	3,0	2,8	2,5	2,2	2,2	2,7	3,3	3,1	2,7	2,5	2,4
20–24 Jahre	6,9	6,6	6,1	5,7	5,2	4,9	4,9	5,2	5,2	4,9	4,9	5,1

**T5Jd Arbeitslosenquote Jugendarbeitslosigkeit (15–24 Jahre) 2010 (Fortsetzung)**  
**Taux de chômage des jeunes (15–24 ans), 2010 (suite)**

Durchschnitt 2008 Moyenne 2008	Veränderung in Prozentpunkten 2008–2009	Durchschnitt 2009 Moyenne 2009	Veränderung in Prozentpunkten 2009–2010	Durchschnitt 2010 Moyenne 2010	Erwerbspersonen gemäss VZ 2000	
Quote Taux	Variation en points de pourcentage 2008–2009	Quote Taux	Variation en points de pourcentage 2009–2010	Quote Taux	Personnes actives selon RFP 2000	
<b>3,0</b>	1,6	<b>4,6</b>	-0,2	<b>4,4</b>	553 493	Total
<b>2,5</b>	1,6	<b>4,1</b>	-0,3	<b>3,8</b>	417 724	Selon la région: Suisse alémanique
<b>4,3</b>	1,8	<b>6,1</b>	0,1	<b>6,2</b>	135 769	Suisse romande et Tessin
<b>3,1</b>	1,3	<b>4,4</b>	0,0	<b>4,4</b>	262 180	Selon le sexe: Femmes
<b>2,8</b>	2,0	<b>4,8</b>	-0,4	<b>4,4</b>	291 313	Hommes
<b>2,3</b>	1,5	<b>3,8</b>	-0,1	<b>3,7</b>	420 120	Selon la nationalité: Suisse
<b>4,9</b>	2,1	<b>7,0</b>	-0,3	<b>6,7</b>	133 373	Etrangers
<b>2,0</b>	0,8	<b>2,8</b>	-0,1	<b>2,7</b>	213 078	Selon l'âge: 15–19 ans
<b>3,5</b>	2,2	<b>5,7</b>	-0,2	<b>5,5</b>	340 415	20–24 ans

**T 6a Registrierte Arbeitslose nach der zuletzt ausgeübten Funktion 2010**  
**Chômeurs inscrits selon la dernière fonction exercée, 2010**

	Januar Janvier	Februar Février	März Mars	April Avril	Mai	Juni Juin	Juli Juillet	August Août	Sept.	Oktober Octobre	Nov.	Dez. Déc.
Total	175 765	172 999	166 032	158 570	151 074	144 473	142 330	142 879	140 040	139 365	141 668	148 636
Selbständig	1 033	1 019	1 032	984	938	891	844	828	792	786	777	784
Kaderfunktion	8 970	8 841	8 773	8 481	8 349	8 193	8 076	7 889	7 667	7 412	7 373	7 511
Fachfunktion	104 006	102 630	99 029	94 963	90 992	87 742	86 828	87 491	85 691	84 855	85 933	90 520
Hilfsfunktion	53 886	53 003	50 246	47 732	44 949	41 990	39 830	39 181	38 727	39 731	41 579	44 108
Lehrling	3 808	3 676	3 373	3 095	2 804	2 715	3 154	3 756	3 573	3 209	2 945	2 789
Heimarbeiter	168	172	187	177	166	167	158	153	155	146	125	126
Schüler, Student	3 227	3 079	2 870	2 674	2 470	2 415	3 123	3 330	3 218	3 035	2 761	2 642
Keine Angabe	667	579	522	464	406	360	317	251	217	191	175	156

**T 6a Registrierte Arbeitslose nach der zuletzt ausgeübten Funktion 2010 (Fortsetzung)**  
**Chômeurs inscrits selon la dernière fonction exercée, 2010 (suite)**

Durchschnitt 2008 Moyenne 2008		Veränderung 2008–2009 Variation 2008–2009		Durchschnitt 2009 Moyenne 2009		Veränderung 2009–2010 Variation 2009–2010		Durchschnitt 2010 Moyenne 2010		
Anzahl Nombre	Anteil (%) Part (%)	absolut absolue	in % en %	Anzahl Nombre	Anteil (%) Part (%)	absolut absolue	in % en %	Anzahl Nombre	Anteil (%) Part (%)	
<b>101 725</b>	<b>100,0</b>	44 364	43,6	<b>146 089</b>	<b>100,0</b>	5 897	4,0	<b>151 986</b>	<b>100,0</b>	Total
953	0,9	148	15,5	1 101	0,8	-209	-19,0	892	0,6	Indépendants
5 843	5,7	2 472	42,3	8 315	5,7	-187	-2,2	8 128	5,3	Cadres
54 218	53,3	28 044	51,7	82 262	56,3	9 461	11,5	91 723	60,3	Spécialistes
34 723	34,1	11 882	34,2	46 605	31,9	-2 025	-4,3	44 580	29,3	Auxiliaires
2 951	2,9	680	23,0	3 631	2,5	-390	-10,7	3 241	2,1	Apprentis
199	0,2	-4	-2,0	195	0,1	-37	-19,0	158	0,1	Travailleurs à domicile
2 838	2,8	290	10,2	3 128	2,1	-224	-7,2	2 904	1,9	Ecoliers, étudiants
...	...	...	...	852	0,6	-493	-57,9	359	0,2	Non spécifié

**T 6b Zugänge in die Arbeitslosigkeit nach der zuletzt ausgeübten Funktion 2010**  
**Entrées au chômage selon la dernière fonction exercée, 2010**

	Januar Janvier	Februar Février	März Mars	April Avril	Mai	Juni Juin	Juli Juillet	August Août	Sept.	Oktober Octobre	Nov.	Dez. Déc.
Total	29 902	24 200	26 777	24 461	22 032	22 972	25 149	27 386	26 447	27 351	29 769	29 333
Selbständig	162	137	160	130	135	134	111	118	120	125	125	112
Kaderfunktion	1 137	967	1 194	957	977	1 016	1 040	905	960	988	1 082	976
Fachfunktion	18 388	14 775	16 356	14 860	13 662	14 363	15 338	16 480	15 749	16 081	17 606	17 652
Hilfsfunktion	8 864	7 103	7 785	7 525	6 418	6 292	6 106	6 910	7 645	8 812	9 768	9 663
Lehrling	733	663	648	557	458	609	1 169	1 767	1 007	647	657	521
Heimarbeiter	25	29	37	20	16	30	26	26	27	31	14	20
Schüler, Student	575	509	576	401	353	513	1 341	1 175	929	658	510	384
Keine Angabe	18	17	21	11	13	15	18	5	10	9	7	5

**T 6c Abgänge aus der Arbeitslosigkeit nach der zuletzt ausgeübten Funktion 2010**  
**Sorties du chômage selon la dernière fonction exercée, 2010**

	Januar Janvier	Februar Février	März Mars	April Avril	Mai	Juni Juin	Juli Juillet	August Août	Sept.	Oktober Octobre	Nov.	Dez. Déc.
Total	26 877	26 966	33 744	31 923	29 528	29 573	27 292	26 837	29 286	28 026	27 466	22 365
Selbständig	138	153	145	176	177	179	156	134	158	133	135	109
Kaderfunktion	1 248	1 143	1 283	1 276	1 134	1 214	1 176	1 112	1 221	1 265	1 145	856
Fachfunktion	16 405	16 411	20 179	19 088	17 769	17 746	16 426	16 042	17 844	17 181	16 739	13 269
Hilfsfunktion	7 428	7 756	10 369	9 899	9 081	9 133	8 127	7 429	7 898	7 609	7 749	6 966
Lehrling	814	759	913	816	723	666	704	1 077	1 080	961	878	638
Heimarbeiter	28	24	22	29	27	28	33	30	25	41	32	19
Schüler, Student	693	636	763	579	550	553	616	947	1 020	807	767	485
Keine Angabe	123	84	70	60	67	54	54	66	40	29	21	23



**T6b Zugänge in die Arbeitslosigkeit nach der zuletzt ausgeübten Funktion 2010 (Fortsetzung)**  
**Entrées au chômage selon la dernière fonction exercée, 2010 (suite)**

Total 2008		Veränderung 2008–2009 Variation 2008–2009		Total 2009		Veränderung 2009–2010 Variation 2009–2010		Total 2010		
Anzahl Nombre	Anteil (%) Part (%)	absolut absolue	in % en %	Anzahl Nombre	Anteil (%) Part (%)	absolut absolue	in % en %	Anzahl Nombre	Anteil (%) Part (%)	
<b>284 889</b>	<b>100,0</b>	54 307	19,1	<b>339 196</b>	<b>100,0</b>	-23 417	-6,9	<b>315 779</b>	<b>100,0</b>	Total
2 142	0,8	-169	-7,9	1 973	0,6	-404	-20,5	1 569	0,5	Indépendants
12 536	4,4	2 026	16,2	14 562	4,3	-2 363	-16,2	12 199	3,9	Cadres
146 532	51,4	47 896	32,7	194 428	57,3	-3 118	-1,6	191 310	60,6	Spécialistes
103 384	36,3	1 263	1,2	104 647	30,9	-11 756	-11,2	92 891	29,4	Auxiliaires
10 878	3,8	240	2,2	11 118	3,3	-1 682	-15,1	9 436	3,0	Apprentis
458	0,2	-37	-8,1	421	0,1	-120	-28,5	301	0,1	Travailleurs à domicile
8 959	3,1	-393	-4,4	8 566	2,5	-642	-7,5	7 924	2,5	Ecoliers, étudiants
...	...	...	...	3 481	1,0	-3 332	-95,7	149	0,0	Non spécifié

**T6c Abgänge aus der Arbeitslosigkeit nach der zuletzt ausgeübten Funktion 2010 (Fortsetzung)**  
**Sorties du chômage selon la dernière fonction exercée, 2010 (suite)**

Total 2008		Veränderung 2008–2009 Variation 2008–2009		Total 2009		Veränderung 2009–2010 Variation 2009–2010		Total 2010		
Anzahl Nombre	Anteil (%) Part (%)	absolut absolue	in % en %	Anzahl Nombre	Anteil (%) Part (%)	absolut absolue	in % en %	Anzahl Nombre	Anteil (%) Part (%)	
<b>275 139</b>	<b>100,0</b>	10 079	3,7	<b>285 218</b>	<b>100,0</b>	54 665	19,2	<b>339 883</b>	<b>100,0</b>	Total
2 236	0,8	-166	-7,4	2 070	0,7	-277	-13,4	1 793	0,5	Indépendants
12 523	4,6	320	2,6	12 843	4,5	1 230	9,6	14 073	4,1	Cadres
143 711	52,2	16 515	11,5	160 226	56,2	44 873	28,0	205 099	60,3	Spécialistes
95 226	34,6	-4 961	-5,2	90 265	31,6	9 179	10,2	99 444	29,3	Auxiliaires
11 254	4,1	-1 461	-13,0	9 793	3,4	236	2,4	10 029	3,0	Apprentis
491	0,2	-86	-17,5	405	0,1	-67	-16,5	338	0,1	Travailleurs à domicile
9 698	3,5	-1 864	-19,2	7 834	2,7	582	7,4	8 416	2,5	Ecoliers, étudiants
...	...	...	...	1 782	0,6	-1 091	-61,2	691	0,2	Non spécifié

**T7a Langzeitarbeitslose 2010**  
**Chômeurs de longue durée, 2010**

	Januar Janvier	Februar Février	März Mars	April Avril	Mai	Juni Juin	Juli Juillet	August Août	Sept.	Oktober Octobre	Nov.	Dez. Déc.
Total	28 569	30 246	31 718	32 689	33 270	33 656	33 870	34 030	33 513	33 041	32 570	32 976
Nach Regionen:												
Deutsche Schweiz	14 818	15 942	16 871	17 483	17 928	18 177	18 092	18 017	17 551	17 114	16 844	16 923
Westschweiz und Tessin	13 751	14 304	14 847	15 206	15 342	15 479	15 778	16 013	15 962	15 927	15 726	16 053
Nach Geschlecht:												
Frauen	12 505	13 140	13 697	14 170	14 475	14 739	14 974	15 083	14 865	14 692	14 443	14 538
Männer	16 064	17 106	18 021	18 519	18 795	18 917	18 896	18 947	18 648	18 349	18 127	18 438
Nach Nationalität:												
Schweizer	15 280	16 180	17 036	17 712	18 337	18 746	19 045	19 104	18 749	18 511	18 170	18 373
Ausländer	13 289	14 066	14 682	14 977	14 933	14 910	14 825	14 926	14 764	14 530	14 400	14 603
Nach Alter:												
15–24 Jahre	1 885	2 055	2 112	2 100	2 042	2 082	2 324	2 308	2 150	2 007	1 884	1 835
25–49 Jahre	17 071	18 151	19 073	19 706	19 978	20 070	19 994	19 985	19 624	19 248	18 793	18 960
50 und mehr	9 613	10 040	10 533	10 883	11 250	11 504	11 552	11 737	11 739	11 786	11 893	12 181
Nach ausgewählten Berufsgruppen:												
Kaufm. und administrative Berufe	2 483	2 620	2 717	2 828	2 920	2 978	3 073	3 140	3 139	3 121	3 053	3 094
Informatik	522	564	600	640	668	693	714	723	725	706	689	703
Metallverarbeitung und Maschinenbau	1 123	1 274	1 446	1 535	1 573	1 608	1 573	1 532	1 471	1 435	1 395	1 411
Gastgewerbe und Hauswirtschaft	3 203	3 270	3 383	3 466	3 528	3 503	3 480	3 502	3 590	3 638	3 642	3 625
Handel und Verkauf	2 823	2 959	3 074	3 139	3 217	3 259	3 271	3 370	3 318	3 285	3 254	3 322
Baugewerbe	1 957	2 049	2 122	2 081	2 003	1 865	1 785	1 748	1 689	1 685	1 704	1 822

**T7a Langzeitarbeitslose 2010 (Fortsetzung)**  
**Chômeurs de longue durée, 2010 (suite)**

Durchschnitt 2008 Moyenne 2008		Veränderung 2008–2009 Variation 2008–2009		Durchschnitt 2009 Moyenne 2009		Veränderung 2009–2010 Variation 2009–2010		Durchschnitt 2010 Moyenne 2010		
Anzahl Nombre	Anteil (%) Part (%)	absolut absolue	in % en %	Anzahl Nombre	Anteil (%) Part (%)	absolut absolue	in % en %	Anzahl Nombre	Anteil (%) Part (%)	
<b>15 731</b>	<b>100,0</b>	3 438	21,9	<b>19 169</b>	<b>100,0</b>	13 343	69,6	<b>32 512</b>	<b>100,0</b>	Total
<b>6 969</b>	<b>44,3</b>	2 148	30,8	<b>9 117</b>	<b>47,6</b>	8 030	88,1	<b>17 147</b>	<b>52,7</b>	Selon la région:
<b>8 763</b>	<b>55,7</b>	1 288	14,7	<b>10 051</b>	<b>52,4</b>	5 315	52,9	<b>15 366</b>	<b>47,3</b>	Suisse alémanique
										Suisse romande et Tessin
<b>7 640</b>	<b>48,6</b>	1 172	15,3	<b>8 812</b>	<b>46,0</b>	5 465	62,0	<b>14 277</b>	<b>43,9</b>	Selon le sexe:
<b>8 091</b>	<b>51,4</b>	2 265	28,0	<b>10 356</b>	<b>54,0</b>	7 880	76,1	<b>18 236</b>	<b>56,1</b>	Femmes
										Hommes
<b>8 989</b>	<b>57,1</b>	1 479	16,5	<b>10 468</b>	<b>54,6</b>	7 469	71,4	<b>17 937</b>	<b>55,2</b>	Selon la nationalité:
<b>6 742</b>	<b>42,9</b>	1 959	29,1	<b>8 701</b>	<b>45,4</b>	5 874	67,5	<b>14 575</b>	<b>44,8</b>	Suisses
										Etrangers
<b>753</b>	<b>4,8</b>	300	39,8	<b>1 053</b>	<b>5,5</b>	1 012	96,1	<b>2 065</b>	<b>6,4</b>	Selon l'âge:
<b>8 488</b>	<b>54,0</b>	2 407	28,4	<b>10 895</b>	<b>56,8</b>	8 326	76,4	<b>19 221</b>	<b>59,1</b>	15–24 ans
<b>6 491</b>	<b>41,3</b>	730	11,2	<b>7 221</b>	<b>37,7</b>	4 005	55,5	<b>11 226</b>	<b>34,5</b>	25–49 ans
										50 ans et plus
<b>1 714</b>	<b>10,9</b>	131	7,6	<b>1 845</b>	<b>9,6</b>	1 086	58,9	<b>2 931</b>	<b>9,0</b>	Pour quelques groupes de professions:
<b>279</b>	<b>1,8</b>	63	22,6	<b>342</b>	<b>1,8</b>	320	93,6	<b>662</b>	<b>2,0</b>	Prof. commerciales et administratives
<b>296</b>	<b>1,9</b>	212	71,6	<b>508</b>	<b>2,7</b>	940	185,0	<b>1 448</b>	<b>4,5</b>	Informatique
<b>1 928</b>	<b>12,3</b>	377	19,6	<b>2 305</b>	<b>12,0</b>	1 181	51,2	<b>3 486</b>	<b>10,7</b>	Usinage de métaux et de la constr. de machines
<b>1 741</b>	<b>11,1</b>	226	13,0	<b>1 967</b>	<b>10,3</b>	1 224	62,2	<b>3 191</b>	<b>9,8</b>	Hôtellerie et restauration et économie domestique
<b>855</b>	<b>5,4</b>	326	38,1	<b>1 181</b>	<b>6,2</b>	695	58,8	<b>1 876</b>	<b>5,8</b>	Prof. commerciales et de la vente
										Construction

**T7b Anteil der Langzeitarbeitslosen am Total der Arbeitslosen in %, 2010**  
**Part des chômeurs de longue durée au total des chômeurs en %, 2010**

	Januar Janvier	Februar Février	März Mars	April Avril	Mai	Juni Juin	Juli Juillet	August Août	Sept.	Oktober Octobre	Nov.	Dez. Déc.
Total	16,3	17,5	19,1	20,6	22,0	23,3	23,8	23,8	23,9	23,7	23,0	22,2
Nach Regionen:												
Deutsche Schweiz	13,6	14,9	16,3	17,8	19,1	20,4	20,7	20,7	20,7	20,5	19,9	19,3
Westschweiz und Tessin	20,6	21,8	23,7	25,3	26,7	28,0	28,8	28,8	29,0	28,5	27,5	26,4
Nach Geschlecht:												
Frauen	17,1	18,2	19,3	20,3	21,4	22,4	22,7	22,5	22,4	22,2	21,9	22,3
Männer	15,6	17,0	18,9	20,8	22,5	24,0	24,7	25,0	25,3	25,1	23,9	22,1
Nach Nationalität:												
Schweizer	15,8	17,1	18,6	20,1	21,5	22,8	23,1	23,0	23,2	23,4	23,1	22,6
Ausländer	16,8	17,9	19,7	21,3	22,6	24,0	24,7	24,9	24,9	24,1	22,9	21,6
Nach Alter:												
15–24 Jahre	6,3	7,1	7,9	8,5	9,1	9,9	10,3	9,3	8,9	8,9	8,6	8,2
25–49 Jahre	15,7	16,9	18,5	20,0	21,2	22,3	23,0	23,3	23,3	22,7	21,6	20,5
50 und mehr	26,0	27,2	29,0	30,9	32,8	34,4	35,2	36,3	36,9	36,8	36,5	35,8
Nach ausgewählten Berufsgruppen:												
Kaufm. und administrative Berufe	16,9	18,2	19,2	20,2	21,4	22,1	22,5	22,6	22,9	23,4	23,4	23,4
Informatik	16,0	17,5	18,8	20,7	21,8	22,5	23,3	23,5	24,4	24,7	24,7	25,1
Metallverarbeitung und Maschinenbau	14,7	17,1	20,4	23,4	26,3	29,1	30,4	30,7	31,4	32,3	31,7	30,5
Gastgewerbe und Hauswirtschaft	16,2	16,8	17,7	18,1	19,2	20,2	20,8	20,7	20,7	19,7	19,1	20,2
Handel und Verkauf	16,9	17,8	18,7	19,5	20,3	21,1	20,9	20,9	21,2	21,4	21,7	22,1
Baugewerbe	10,4	11,1	13,4	16,2	18,7	20,5	21,8	21,7	21,7	21,0	16,8	11,6

**T7b Anteil der Langzeitarbeitslosen am Total der Arbeitslosen in %, 2010 (Fortsetzung)**  
**Part des chômeurs de longue durée au total des chômeurs en %, 2010 (suite)**

Durchschnitt 2008 Moyenne 2008	Veränderung in Prozentpunkten 2008–2009	Durchschnitt 2009 Moyenne 2009	Veränderung in Prozentpunkten 2009–2010	Durchschnitt 2010 Moyenne 2010	
Anteil (%) Part (%)	Variation en points de pourcentage 2008–2009	Anteil (%) Part (%)	Variation en points de pourcentage 2009–2010	Anteil (%) Part (%)	
<b>15,5</b>	-2,4	<b>13,1</b>	8,3	<b>21,4</b>	Total
<b>11,8</b>	-1,7	<b>10,1</b>	8,3	<b>18,4</b>	Selon la région:
<b>20,4</b>	-2,4	<b>18,0</b>	8,1	<b>26,1</b>	Suisse alémanique
					Suisse romande et Tessin
<b>15,8</b>	-2,0	<b>13,8</b>	7,2	<b>21,0</b>	Selon le sexe:
<b>15,1</b>	-2,5	<b>12,6</b>	9,1	<b>21,7</b>	Femmes
					Hommes
<b>15,8</b>	-3,0	<b>12,8</b>	8,2	<b>21,0</b>	Selon la nationalité:
<b>15,1</b>	-1,5	<b>13,6</b>	8,3	<b>21,9</b>	Suisses
					Etrangers
<b>4,6</b>	-0,5	<b>4,1</b>	4,4	<b>8,5</b>	Selon l'âge:
<b>13,5</b>	-1,4	<b>12,1</b>	8,4	<b>20,5</b>	15–24 ans
<b>28,7</b>	-4,9	<b>23,8</b>	9,1	<b>32,9</b>	25–49 ans
					50 ans et plus
<b>18,6</b>	-4,1	<b>14,5</b>	6,8	<b>21,3</b>	Pour quelques groupes de professions:
<b>17,2</b>	-4,1	<b>13,1</b>	8,7	<b>21,8</b>	Prof. commerciales et administratives
<b>12,7</b>	-4,2	<b>8,5</b>	16,8	<b>25,3</b>	Informatique
<b>14,0</b>	-0,5	<b>13,5</b>	5,5	<b>19,0</b>	Usinage de métaux et de la constr. de machines
<b>16,9</b>	-3,1	<b>13,8</b>	6,4	<b>20,2</b>	Hôtellerie et restauration et économie domestique
<b>10,5</b>	-0,8	<b>9,7</b>	6,0	<b>15,7</b>	Prof. commerciales et de la vente
					Construction

**T8a Gemeldete offene Stellen 2010<sup>1</sup>**  
**Places vacantes annoncées, 2010<sup>1</sup>**

	Januar Janvier	Februar Février	März Mars	April Avril	Mai	Juni Juin	Juli Juillet	August Août	Sept.	Oktober Octobre	Nov.	Dez. Déc.
Total	12 528	14 795	16 965	17 294	17 097	17 642	17 426	17 994	18 457	17 059	17 598	15 507
Nach Arbeitszeit:												
Vollzeit	10 628	12 749	14 754	15 063	14 886	15 421	15 365	15 807	16 248	15 042	15 357	13 643
Teilzeit	1 900	2 046	2 211	2 231	2 211	2 221	2 061	2 187	2 209	2 017	2 241	1 864
Nach Kantonen:												
Zürich	2 972	3 574	3 983	4 013	3 999	4 217	3 971	4 354	4 474	3 903	4 329	4 005
Bern	1 334	1 419	1 942	1 550	1 462	1 416	1 318	1 449	1 446	1 071	1 051	919
Luzern	509	677	922	907	857	1 119	1 165	1 185	1 161	999	970	1 261
Uri	33	42	38	37	39	55	30	29	27	28	32	29
Schwyz	187	211	243	266	302	312	296	293	323	307	307	303
Obwalden <sup>2</sup>	-	-	-	-	-	-	-	-	-	-	-	-
Nidwalden	74	85	103	107	110	122	128	126	111	131	128	125
Glarus	47	66	82	99	81	72	66	71	74	103	108	82
Zug	264	306	317	291	242	308	483	565	399	439	480	415
Freiburg	216	279	289	314	295	312	292	314	353	352	324	286
Solothurn	259	294	303	367	360	345	362	358	298	308	310	303
Basel-Stadt	245	287	326	320	315	370	342	357	412	400	355	315
Basel-Landschaft	149	159	192	189	145	107	98	81	96	104	140	127
Schaffhausen	101	160	147	136	153	168	163	187	195	173	158	165
Appenzell A.Rh.	22	30	37	41	50	51	53	37	35	46	49	49
Appenzell I.Rh.	4	5	10	15	10	13	8	7	5	6	5	3
St. Gallen	801	1 017	1 053	1 150	1 155	1 240	1 136	1 180	1 255	1 226	1 310	1 122
Graubünden	573	618	624	683	669	628	697	897	1 028	1 074	886	658
Aargau	1 048	1 268	1 448	1 463	1 363	1 432	1 523	1 576	1 469	1 386	1 565	1 262
Thurgau	446	598	673	854	888	797	717	606	589	519	518	487
Tessin	477	574	713	691	734	714	713	712	686	696	748	661
Waadt	1 315	1 537	1 666	1 709	1 758	1 787	1 863	1 697	1 675	1 629	1 582	1 295
Wallis	598	613	733	873	830	815	820	761	1 041	1 010	921	547
Neuenburg	143	168	194	180	160	180	195	179	179	163	236	206
Genf	637	724	833	937	1 022	965	915	877	1 008	887	975	804
Jura	74	84	94	102	98	97	72	96	118	99	111	78

<sup>1</sup> Mit Einführung des neuen Informationssystems für die Arbeitsvermittlung und Arbeitsmarktstatistik (NK AVAM) seit Juni 2009 bleiben die offenen Stellen länger im Bestand, was zu einem Bruch in der Zeitreihe führt: Bisher wurden die offenen Stellen automatisch abgemeldet, sobald das «Datum gültig bis» erreicht worden ist. Die abgemeldete offene Stelle fiel damit aus dem Bestand heraus. Neu hat der zuständige Personalberater im RAV nach Ablauf des Gültigkeitsdatums einen zusätzlichen Monat Zeit, die offene Stelle entweder definitiv abzumelden oder das «Datum gültig bis» zu verlängern, wodurch die offene Stelle weiterhin im Bestand bleibt.

<sup>2</sup> Neu erfasste offene Stellen für Obwalden werden seit Juli 2009 in Nidwalden erfasst und ausgewiesen.

**T 8a Gemeldete offene Stellen 2010<sup>1</sup> (Fortsetzung)**  
**Places vacantes annoncées, 2010<sup>1</sup> (suite)**

Durchschnitt 2008 Moyenne 2008		Veränderung 2008–2009 Variation 2008–2009		Durchschnitt 2009 Moyenne 2009		Veränderung 2009–2010 Variation 2009–2010		Durchschnitt 2010 Moyenne 2010		
Anzahl Nombre	Anteil (%) Part (%)	absolut absolue	in % en %	Anzahl Nombre	Anteil (%) Part (%)	absolut absolue	in % en %	Anzahl Nombre	Anteil (%) Part (%)	
13 962	100,0	-1 089	-7,8	12 873	100,0	3 824	29,7	16 697	100,0	Total
11 894	85,2	-907	-7,6	10 987	85,3	3 593	32,7	14 580	87,3	Selon le temps de travail:
2 068	14,8	-182	-8,8	1 886	14,7	231	12,2	2 117	12,7	Temps complet
										Temps partiel
3 446	24,7	-438	-12,7	3 008	23,4	975	32,4	3 983	23,9	Selon les cantons:
1 269	9,1	-104	-8,2	1 165	9,0	200	17,2	1 365	8,2	Zürich
316	2,3	63	19,9	379	2,9	599	158,0	978	5,9	Berne
37	0,3	1	2,7	38	0,3	-3	-7,9	35	0,2	Lucerne
160	1,1	39	24,4	199	1,5	80	40,2	279	1,7	Uri
43	0,3	-23	-53,5	20	0,2	...	...	-	-	Schwytz
36	0,3	9	25,0	45	0,3	68	151,1	113	0,7	Obwald <sup>2</sup>
69	0,5	25	36,2	94	0,7	-15	-16,0	79	0,5	Nidwald
261	1,9	100	38,3	361	2,8	15	4,2	376	2,3	Glaris
253	1,8	34	13,4	287	2,2	15	5,2	302	1,8	Zoug
298	2,1	-32	-10,7	266	2,1	56	21,1	322	1,9	Fribourg
301	2,2	-46	-15,3	255	2,0	82	32,2	337	2,0	Soleure
121	0,9	2	1,7	123	1,0	9	7,3	132	0,8	Bâle-Ville
113	0,8	-15	-13,3	98	0,8	61	62,2	159	1,0	Bâle-Campagne
32	0,2	-3	-9,4	29	0,2	13	44,8	42	0,3	Schaffhouse
8	0,1	-2	-25,0	6	0,0	2	33,3	8	0,0	Appenzell Rh.-Ext.
887	6,4	-15	-1,7	872	6,8	265	30,4	1 137	6,8	Appenzell Rh.-Int.
1 046	7,5	-192	-18,4	854	6,6	-101	-11,8	753	4,5	Saint-Gall
1 277	9,1	-229	-17,9	1 048	8,1	352	33,6	1 400	8,4	Grisons
770	5,5	-218	-28,3	552	4,3	89	16,1	641	3,8	Argovie
383	2,7	12	3,1	395	3,1	282	71,4	677	4,1	Thurgovie
1 359	9,7	-117	-8,6	1 242	9,6	384	30,9	1 626	9,7	Tessin
575	4,1	31	5,4	606	4,7	191	31,5	797	4,8	Vaud
187	1,3	-32	-17,1	155	1,2	27	17,4	182	1,1	Valais
622	4,5	80	12,9	702	5,5	180	25,6	882	5,3	Neuchâtel
93	0,7	-20	-21,5	73	0,6	21	28,8	94	0,6	Genève
										Jura

<sup>1</sup> Avec l'introduction du nouveau système d'information pour le placement et la statistique du marché du travail (NC PLASTA) dès juin 2009, les places vacantes restent plus longtemps dans le système, ce qui provoque une rupture dans la série chronologique: jusqu'à présent les places vacantes étaient automatiquement retirées une fois la date «valable jusqu'au» atteinte. Une place qui était retirée était ainsi supprimée de l'effectif des places vacantes. Désormais, le conseiller ORP dispose d'un mois supplémentaire, une fois la date de validité atteinte, pour décider si la place vacante est définitivement retirée ou si la date de de validité est prolongée. Dans ce dernier cas de figure, la place vacante reste dans l'effectif.

<sup>2</sup> Les nouvelles places vacantes saisies pour Obwald, sont comprises sous Nidwald depuis juillet 2009.





# Publikationsprogramm BFS

Das Bundesamt für Statistik (BFS) hat – als zentrale Statistikstelle des Bundes – die Aufgabe, statistische Informationen breiten Benutzerkreisen zur Verfügung zu stellen.

Die Verbreitung der statistischen Information geschieht gegliedert nach Fachbereichen (vgl. Umschlagseite 2) und mit verschiedenen Mitteln.

Nähere Angaben zu den verschiedenen Diffusionsmitteln im Internet unter der Adresse [www.statistik.admin.ch](http://www.statistik.admin.ch) → Dienstleistungen → Publikationen Statistik Schweiz.

## Registrierte Arbeitslose

(Bestände, Zu- und Abgänge)

Die Ergebnisse zur registrierten Arbeitslosigkeit werden monatlich unter dem Titel «Presseudokumentation – Die Lage auf dem Arbeitsmarkt» publiziert. Sie können im Jahresabonnement (12 Nummern) zu Fr. 60.– in deutscher, französischer oder italienischer Sprache bezogen werden.

Auskunft: Walter Weber  
Arbeitsmarktstatistik  
SECO  
Tel.: 031 322 28 92  
Fax: 031 322 27 71  
E-Mail: [walter.weber@seco.admin.ch](mailto:walter.weber@seco.admin.ch)

Internetadresse:  
[www.amstat.ch](http://www.amstat.ch)

# Programme des publications de l'OFS

En sa qualité de service central de statistique de la Confédération, l'Office fédéral de la statistique (OFS) a pour tâche de rendre les informations statistiques accessibles à un large public.

L'information statistique est diffusée par domaine (cf. verso de la première page de couverture); elle emprunte diverses voies.

Informations sur les divers moyens de diffusion sur Internet à l'adresse [www.statistique.admin.ch](http://www.statistique.admin.ch) → Services → Les publications de Statistique suisse.

## Chômeurs inscrits

(effectifs et flux)

Les résultats statistiques concernant les chômeurs inscrits sont publiés chaque mois sous le titre «Documentation de presse – La situation sur le marché du travail». Cette publication peut être obtenue en abonnement annuel, au prix de 60 fr. (12 numéros, en français, allemand ou italien).

Renseignements: Walter Weber  
Statistique du marché du travail  
SECO  
Tél.: 031 322 28 92  
Fax: 031 322 27 71  
E-Mail: [walter.weber@seco.admin.ch](mailto:walter.weber@seco.admin.ch)

Adresse Internet:  
[www.amstat.ch](http://www.amstat.ch)

Willkommen bei, bienvenue à, bienvenuti a anstat.ch - Windows Internet Explorer

<http://www.amstat.ch/amstat/public/index.jsp>

Home Sitemap Kontakt

Choose your language  
D F I

RAVA [www.amstat.ch](http://www.amstat.ch)

Arbeitsmarktstatistik

- Home
- Interaktive Auswertungen
- Standard-Reports
- Dokumente und Definitionen
- Die Lage auf dem Arbeitsmarkt
- Exceldateien
- Spezialreports
- Veröffentlichungskalender 2011
- Definitionen
- Literatur
- Support
- fachliche FAQ
- Helpdesk kontaktieren
- Diverses
- Links

Willkommen auf den Seiten der Schweizerischen Arbeitsmarktstatistik

GRUPPIERUNG: Monat desc: **Mai 2011**

Arbeitslosenquote nach Kantonen

Legende

- >= 5.0 %
- 3.1 - 5.0 %
- 2.0 - 3.0 %
- < 2.0 %

Arbeitslosenquote Schweiz 2.9 %

**Arbeitslosigkeit im Mai 2011**

Gemäss den Erhebungen des Staatssekretariats für Wirtschaft SECO waren Ende Mai 2011 114'684 Arbeitslose bei den Regionalen Arbeitsvermittlungszentren (RAV) eingeschrieben, 8'764 weniger als im Vormonat. Die Arbeitslosenquote sank damit von 3,1% im April 2011 auf 2,9% im Berichtsmonat. Gegenüber dem Vorjahresmonat verringerte sich die Arbeitslosigkeit um 36'390 Personen (-24,1%). Neben konjunkturellen und saisonalen Komponenten wirkten sich im Mai zusätzlich auch Effekte aus dem Inkrafttreten der AVIG-Revision aus. Wir schätzen den Effekt der Änderungen im Arbeitslosenversicherungsgesetz auf den Arbeitslosenbestand im Mai auf rund 2'000 Personen.

[weiter ...](#)

Die vorliegende Publikation zur registrierten Arbeitslosigkeit enthält neben den Tabellen für 2010 eine allgemeine Beschreibung der konzeptionellen Grundlagen sowie der verwendeten Systematik. Die Statistik gibt Auskunft über die Entwicklung der Arbeitslosigkeit nach Regionen, Geschlecht, Nationalität, Alter, Dauer, ausgeübter Funktion, Wirtschaftszweigen und Berufsgruppen.

Zusätzlich informiert diese Publikation über den Bestand der gemeldeten offenen Stellen nach Arbeitszeit und Kanton, beinhaltet detaillierte Daten über Aussteuerungen für das Jahr 2010 (und widmet sich der Thematik auch analytisch) und vermittelt einen Überblick über die Bezügerinnen und Bezüger von Taggeld, die ausbezahlten Beträge und die Bezugsdauer.

Darüber hinaus werden auch Statistiken zur Kurzarbeit und deren Entschädigung aufgezeigt.

La présente publication relative aux chômeurs inscrits contient, en plus des tableaux sur l'année 2010, une description générale des bases conceptuelles et de la systématique appliquée. La statistique renseigne sur l'évolution du chômage par région, sexe, nationalité, âge, durée, fonction exercée, activité économique et groupe de professions.

La présente publication fournit en outre des informations sur le nombre d'*emplois vacants* annoncés ventilés par cantons et selon le temps de travail, ainsi que des indications détaillées sur les *arrivées en fin de droits* en 2010 (notamment sous un angle analytique); elle donne également une vue d'ensemble des *bénéficiaires d'indemnités journalières*, des montants payés et de la durée d'indemnisation.

En outre, cette publication contient également des statistiques relatives à la réduction de l'horaire de travail et aux indemnités perçues dans ce cadre.

**Bestellnummer****N° de commande**

126-1000

**Bestellungen****Commandes**

Tel.: 032 713 6060

Fax: 032 713 6061

E-Mail: [order@bfs.admin.ch](mailto:order@bfs.admin.ch)**Preis****Prix**

Fr. 17.– (exkl. MWST)

17 francs (TVA excl.)

ISBN 978-3-303-03252-7